Инв.
2-63

СООБЩЕНИЯ СОВЕТСКОГО ИНФОРМБЮРО

194

~~35378~~
UB6
C63 T.4.

82

11/185

982

Проверено-85

СООБЩЕНИЯ СОВЕТСКОГО ИНФОРМБЮРО

240299

4

ЯНВАРЬ—ИЮНЬ 1943 года

БИБЛИОТЕКА
ВУ ГМУ ВМФ

Издание СОВИНФОРМБЮРО

МОСКВА—1944

II Дб
С-63

II Да 21 + II Дб 27

Центральная В-Морская
Библиотека ВМФ СССР

Академическая
библиотека
Акад. им. К.Е. Ворошилова

К.Т.

3

В ПОСЛЕДНИЙ ЧАС

На ЦЕНТРАЛЬНОМ фронте наши войска в результате решительного штурма овладели городом и железнодорожным узлом ВЕЛИКИЕ ЛУКИ. Ввиду отказа сложить оружие немецкий гарнизон города истреблён.

Южнее СТАЛИНГРАДА наши войска овладели городом ЭЛИСТА.

Юго-западнее Сталинграда наши войска овладели районным центром ТОРМОСИН.

На СЕВЕРНОМ КАВКАЗЕ наши войска овладели районным центром ЧИКОЛА.

Захвачены пленные и трофеи.

СОВИНФОРМБЮРО.

УТРЕННЕЕ СООБЩЕНИЕ 1 ЯНВАРЯ

В течение ночи на 1 января наши войска южнее **Сталинграда,** в районе Среднего **Дона** и на **Центральном** фронте продолжали вести наступательные бои на прежних направлениях.

* * *

В заводском районе Сталинграда наши части с боями продвинулись вперёд, заняли два квартала и несколько десятков вражеских дзотов и блиндажей. Противник потерял убитыми свыше 200 солдат и офицеров.

* * *

Северо-западнее Сталинграда наши войска вели активные боевые действия и улучшили свои позиции. На одном участке советские подразделения заняли высоту и уничтожили до 100 немецких солдат и офицеров. Захвачено 2 орудия, 7 пулемётов и 3 миномёта. На другом участке Н-ская часть отразила две вражеские контратаки и истребила до роты гитлеровцев, сожгла 10 и подбила 4 немецких танка. Взяты трофеи и пленные.

* * *

Юго-западнее Сталинграда наши войска продолжали преследовать противника и овладели несколькими населёнными пунктами. Танкисты Н-ской части уничтожили 9 немецких противотанковых орудий, 23 пулемёта, 38 автомашин и истребили свыше 300 вражеских солдат и офицеров. Взято 65 пленных. На другом участке немцы, укрепившись на выгодных позициях, пытались задержать продвижение советских частей. Наши бойцы обошли противника и ударили ему в тыл. В ожесточённом бою истреблено 400 вражеских солдат и офицеров. Захвачены трофеи и пленные.

* * *

В районе Среднего Дона наши войска вели наступление и на отдельных участках отбивали контратаки противника. Н-ская гвардейская часть, успешно продвигаясь вперёд, заняла три населённых пункта. Захвачено 16 орудий, 45 автомашин, 8 радиостанций и взято в плен 450 вражеских солдат и офицеров. На одном из участков немецкая пехота и танки предприняли контратаку. Наши подразделения отбили контратаку гитлеровцев и вынудили их отойти на исходные позиции. Противник потерял только убитыми до 300 солдат и офицеров.

* * *

На Центральном фронте наши войска вели наступательные бои. В районе Великих Лук советские части овладели целым рядом укреплённых узлов вражеской обороны и уничтожили свыше 400 немецких солдат и офицеров.

В районе западнее Ржева наши бойцы отразили несколько атак противника, истребили до 100 гитлеровцев и подбили 7 немецких танков.

* * *

Партизанские отряды «Буря», «Орёл» и «Вихрь», действующие на Северном Кав-

казе, в боях против немецких захватчиков истребили 184 немецких солдата и офицера. Один из отрядов северо-кавказских партизан пустил под откос воинский эшелон. При крушении разбито 14 вагонов с немецкими солдатами и офицерами. Убито около 400 гитлеровцев.

* * *

Немецко-фашистские мерзавцы учинили расправу над жителями деревни Голубово, Ленинградской области. Ночью 17 декабря немцы ворвались в деревню, согнали всех крестьян вместе с семьями в колхозную конюшню и заперли их. Ограбив дочиста все дома колхозников, бандиты подожгли деревню. Гитлеровские палачи расстреляли в конюшне на глазах у женщин и детей 12 стариков. Здесь же гитлеровцы сняли у всех жителей тёплую одежду, валенки, а затем раздетых и разутых жителей под конвоем угнали на принудительные работы.

* * *

Из Чехословакии сообщают о возросшем сопротивлении немецким оккупантам. В Брно на военном заводе чешские патриоты похитили чертежи и сорвали выпуск оружия для германской армии. В Лильзене на военном заводе выпущено значительное количество орудий и пулемётов с большими дефектами. Специальная немецкая техническая комиссия забраковала все орудия и пулемёты. В связи с этим гестаповцы арестовали свыше 60 рабочих и инженеров. Через несколько дней чешские патриоты вывели из строя два цеха завода.

ВЕЧЕРНЕЕ СООБЩЕНИЕ 1 ЯНВАРЯ

В течение 1 января наши войска в районе Среднего **Дона**, юго-западнее и южнее **Сталинграда**, на **Центральном** фронте и на **Северном Кавказе** вели наступательные бои. Нашими войсками заняты город и железнодорожный узел **Великие Луки**, город **Элиста**, районные центры **Тормосин**, **Чикола** и крупные населённые пункты — **Нижне-Курмоярская**, **Балабановский**, **Берёзка**, **Баклановский**, **Жуковская**, **Кривской**, **Мало-Лучная**, **Степано-Разинский**, **Комаров**, **Красный Яр**, **Верхне-Солоновский**, **Нижне-Солоновский**, **Попов**, **Хазнидон**, **Толдзгун**.

* * *

31 декабря частями нашей авиации на различных участках фронта уничтожено или повреждено 10 немецких танков, до 50 автомашин с войсками и грузами, подавлен огонь 7 артиллерийских батарей, взорвано 2 склада боеприпасов, рассеяно и частью уничтожено до двух рот пехоты противника.

* * *

В заводском районе Сталинграда наши штурмовые отряды, преодолевая сопротивление противника, продвинулись на 100—300 метров вперёд. Уничтожено много вражеских дзотов и блиндажей. Истреблено до 400 немецких солдат и офицеров. Захвачено 6 пулемётов, несколько миномётов и 20.000 патронов.

* * *

Северо-западнее Сталинграда наши части атаковали противника и заняли выгодные позиции. На поле боя осталось более 300 вражеских трупов и 5 подбитых немецких танков. Захвачены 8 пулемётов, 3 миномёта, 11 противотанковых ружей, радиостанция и другие трофеи.

* * *

Юго-западнее Сталинграда наши войска продолжали успешное наступление и заняли несколько десятков населённых пунктов. Южнее Сталинграда наши части после ожесточённого боя овладели городом Элиста. Немцы понесли огромные потери. Танкисты под командованием старшего лейтенанта Дмитриева атаковали отступающего врага, истребили более 300 гитлеровцев и уничтожили 12 орудий. На другом участке бойцы Н-ской части истребили до батальона гитлеровцев, взяли в плен 400 человек и захватили у противника 6 исправных танков.

* * *

В районе Среднего Дона наши войска продолжали вести наступательные бои и заняли несколько населённых пунктов. В районе Обливской советские части захватили свыше 50 орудий, 50 автомашин, 12 тракторов, 1.500 винтовок, артиллерийский склад, 3 вещевых и 3 продовольственных склада, склад муки, элеватор с зерном, склад горючего, склад с инженерным имуществом и другие трофеи. Освобождено 3.000 мирных советских граждан, согнанных немцами на строительство военных сооружений. Бойцы Н-ской части, продвигаясь вперёд, истребили 600 немецких солдат и офицеров, уничтожили 10 орудий, 15 автомашин и 20 повозок.

* * *

На Центральном фронте наши войска продолжали наступление. В результате решительного штурма наши части овладели городом и железнодорожным узлом Великие Луки. Ввиду отказа сложить оружие немецкий гарнизон города истреблён. На другом участке бойцы Н-ской части заняли несколько узлов обороны противника и захватили в плен 200 немецких солдат и офицеров. На поле боя осталось много вражеских трупов.

* * *

Юго-восточнее Нальчика наши войска овладели районным центром Чикола и населёнными пунктами Хазнидон и Толдзгун. Захвачены пленные и трофеи. На другом участке наши части, переправившиеся через Терек, продолжали теснить противника и уничтожили до двух рот немецкой пехоты, 4 орудия и 4 миномёта. Батарея под командованием гвардии капитана Кабицкого в течение нескольких часов подавила огонь 5 станковых пулемётов и уничтожила 13 автомашин противника с военными грузами.

* * *

На Ленинградском фронте наши снайперы за два дня истребили 380 солдат и офицеров противника. Отнём артиллерии уничтожено 3 противотанковых орудия, 4 миномётные батареи, 10 автомашин и несколько повозок с военным грузом, разрушено 26 немецких дзотов и блиндажей

* * *

Партизанский отряд, действующий в одном из оккупированных немцами районов Смоленской области, пустил под откос два эшелона противника. Разбито 12 вагонов с различными грузами, 8 вагонов с войсками, 17 платформ с автомашинами и 3 цистерны с бензином. Другой отряд смоленских партизан вёл бой с немецкой войсковой частью. В этом бою советские патриоты истребили 68 гитлеровцев.

УТРЕННЕЕ СООБЩЕНИЕ 2 ЯНВАРЯ

В течение ночи на 2 января наши войска в районе Среднего **Дона**, юго-западнее и южнее **Сталинграда**, на **Центральном** фронте и на **Северном Кавказе** продолжали вести наступательные бои на прежних направлениях.

* * *

В заводском районе Сталинграда наши подразделения захватили несколько домов, 39 дзотов и блиндажей. Уничтожено более 100 немецких солдат и офицеров. Северо-западнее Сталинграда наши части в результате ожесточённого боя заняли десятки окопов и блиндажей противника. Немцы, стремясь вернуть потерянные позиции, предприняли несколько контратак, но успеха не добились. Истреблено до роты пехоты противника и уничтожено 7 немецких танков. Захвачены 4 танка, 21 пулемёт, 85 винтовок и 14 автоматов.

* * *

Юго-западнее и южнее Сталинграда наши войска продолжали успешное наступление и заняли ряд населённых пунктов. Отступая, немцы бросают большое количество техники, различного вооружения, военного снаряжения и имущества. В боях за один населённый пункт Н-ская часть уничтожила более 300 немецких солдат и офицеров и взяла 135 пленных. Захвачены 8 орудий, 17 пулемётов, 28 автомашин с различными грузами и продовольственный склад. На другом участке советские танкисты разгромили батальон противника. На поле боя подсчитано свыше 400 трупов немецких солдат и офицеров. Взято 100 пленных.

* * *

В районе Среднего Дона наши войска продолжали наступление. Бойцы Н-ской части сломили сопротивление противника, оборонявшего выгодные рубежи. В результате боя подбито 7 танков. Отступая, немцы оставили 3 самоходных орудия, 8 минометов, много снарядов и патронов. На другом участке наша мотопехота заняла населённый пункт и взяла в плен 230 вражеских солдат и офицеров.

* * *

На Центральном фронте наши войска вели наступательные бои, а на отдельных участках отбивали контратаки противника. Нашими частями, овладевшими городом Великие Луки, захвачены большие трофеи. В районе западнее Ржева крупное соединение противника при поддержке танков несколько раз пыталось атаковать наши позиции. Бойцы Н-ской части, обороняющие эти позиции, отбили все атаки гитлеровцев и отбросили их на исходные рубежи. Сожжено 6 немецких танков и уничтожено несколько сот солдат и офицеров противника.

* * *

Партизанский отряд, действующий в Калининской области, за последние дни истребил 40 немецких солдат, сжёг 8 шоссейных мостов и разгромил 11 фашистских волостных управ. Другой отряд калининских партизан взорвал мост на важной железнодорожной магистрали. Небольшая группа партизан этого отряда из засад истребила 18 гитлеровцев и уничтожила 8 автомашин с боеприпасами.

* * *

Ниже публикуется акт о чудовищных зверствах немецко-фашистских мерзавцев над советскими военнопленными и мирными гражданами в хуторе Озёры, Ростовской области: «Мы, нижеподписавшиеся, составили настоящий акт в нижеследующем: после освобождения частями Красной Армии хутора Озёры, Ростовской области, мы осмотрели бывший немецкий лагерь для военнопленных. Лагерь расположен на северной окраине хутора в трёх скотных дворах, обнесённых колючей проволокой. Территория лагеря усеяна трупами мирных граждан и красноармейцев, зверски замученных немцами. За четыре месяца гитлеровские палачи уморили голодом и убили 260 военнопленных и заключённых мирных жителей окрестных сёл и деревень. В лагере осталось 240 человек. Более 100 из них не могли самостоятельно подняться на ноги. У всех у них запущенные гниющие раны, обмороженные ноги или руки. Освобождённые из фашистского плена Георгий Макушев, Исмаил Пыреев, Максим Мартынец, Андрей Гордеев, Иван Масырчук и многие другие сообщили, что немцы принуждали их работать по 20 часов в сутки на земляных работах. Заключённым в лагере выдавали на целый день лишь по 100 граммов хлеба и кружку болтушки из отрубей. Слабых и больных гитлеровские изверги избивали палками, а совершенно обессиливших прикалывали штыками. На территории лагеря обнаружен полуживой 16-летний подросток Александр Морозкин. Перенесённые им здесь муки и пытки состарили его. Он поседел, на его лице образовались глубокие морщины. Советские врачи приложили все усилия, чтобы спасти подростка, но было уже поздно, и он вскоре умер». Акт подписали: капитан Лянин, капитан Хованов, капитан Гаркуша, лейтенант Краснощёков, лейтенант Доронин, старший сержант Медведев.

ВЕЧЕРНЕЕ СООБЩЕНИЕ 2 ЯНВАРЯ

В течение 2 января наши войска в районе Среднего **Дона**, юго-западнее и южнее **Сталинграда**, на **Центральном** фронте и на **Северном Кавказе** вели наступательные бои. Наши войска овладели районным центром **Дубовское**, железнодорожной станцией **Ремонтная** и районным центром **Зльхотово**.

* * *

В районе Сталинграда наши войска вели огневой бой и разведку противника. В заводском районе штурмовыми группами занято несколько вражеских опорных пунктов, в боях за которые уничтожено более 200 гитлеровцев. Северо-западнее Сталинграда наши бойцы выбили немцев из 25 блиндажей и окопов, захватили 3 орудия, 3 миномёта, 6 пулемётов, 50 винтовок, 500 мин и много патронов. Убито 80 гитлеровцев. Взяты пленные. На территории, занятой советскими частями, приземлился немецкий транспортный самолёт с продовольствием. Экипаж самолёта взят в плен.

* * *

Юго-западнее и южнее Сталинграда наши войска успешно продвигались вперёд, заняли ряд населённых пунктов, в том числе районный центр Дубовское и железнодорожную станцию Ремонтная. В Дубовском и на железнодорожной станции Ремонтная захвачены большие трофеи, среди которых танки, артиллерийские и продовольственные склады и разное военное имущество. Захвачено также много гуртов скота. В бою за город Элиста советские войска разгромили 60 немецкий мотопехотный полк, сапёрный батальон, батальон 156 мотопехотного полка и другие части и подразделения противника. Преследуя отступающего врага, наши подвижные отряды истребили до 800 немецких солдат и офицеров, взяли 200 пленных и захватили 6 орудий, много пулемётов, автомашин и другие трофеи.

* * *

В районе Среднего Дона наши войска продолжали наступление. Н-ская часть, продвигаясь вперёд, перерезала дорогу, соединяющую два занятых немцами крупных населённых пункта. Уничтожено свыше 300 вражеских солдат и офицеров. На соседнем участке отражена контратака

противника. Подбито и сожжено 16 немецких танков. Наш разведывательный отряд разгромил штаб немецкого пехотного полка, уничтожив при этом группу офицеров и полковника — командира полка. Захвачены штабные документы.

* * *

На Центральном фронте наши войска вели наступательные бои. В районе западнее Великих Лук бойцы Н-ской части выбили немцев из укреплённых позиций, уничтожили 5 танков и 160 вражеских солдат и офицеров. В районе западнее Ржева бойцы под командованием тов. Ильяшенко в последних боях разгромили ряд немецких частей и подразделений. В ходе боевых операций уничтожено 49 вражеских танков, 9 бронемашин и 30 автомашин.

* * *

Юго-восточнее Мальчика части Н-ского соединения обошли и ворвались в занятый противником районный центр Эльхотово. В уличных боях уничтожено свыше 400 немецких солдат и офицеров. К исходу дня наши части овладели Эльхотовом. На другом участке наши бойцы атаковали противника и в результате боя заняли рубеж обороны, имеющий важное значение. Гитлеровцы потеряли в этом бою убитыми несколько сот солдат и офицеров. Подбиты и сожжены 14 танков и бронемашина противника.

* * *

В четырёхдневных боях с противником партизаны отряда имени Щорса и отряда «Смерть немецким оккупантам», действующие в Орловской области, уничтожили более 200 немецких солдат и офицеров. Отряд курских партизан пустил под откос немецкий воинский эшелон. Разбиты 5 вагонов и паровоз. Много вагонов и платформ повреждено.

* * *

Получено сообщение о кровавых злодеяниях немецко-фашистских мерзавцев в городе Полтаве. Только за последние два месяца гитлеровцы замучили насмерть и расстреляли свыше тысячи местных жителей. Немцы устроили в городе и его окрестностях несколько тюрем и концлагерей. Все они переполнены заключёнными. Во второй половине декабря немцы бросили в тюрьмы несколько сот человек, в том числе 65 железнодорожников, отказавшихся ехать на гитлеровскую каторгу в Германию. Арестованным грозит смертная казнь. Бежавший из полтавской тюрьмы Иван Дорошенко рассказал, что немецкие палачи зверски пытают заключённых. Во дворе тюрьмы немцы построили виселицы. Каждый день палачи вешают по 5—10 человек. В первых числах декабря в камерах замёрзло несколько человек.

В ПОСЛЕДНИЙ ЧАС

3 января наши наступающие войска внезапным ударом овладели городом и железнодорожной станцией МОЗДОК, а также городом МАЛГОБЕК.

СОВИНФОРМБЮРО.

УТРЕННЕЕ СООБЩЕНИЕ 3 ЯНВАРЯ

В течение ночи на 3 января наши войска в районе Среднего **Дона**, юго-западнее и южнее **Сталинграда**, на **Центральном** фронте и на **Северном Кавказе** продолжали вести наступательные бои на прежних направлениях.

* * *

В районе Сталинграда наши войска вели огневой бой и разведку противника. В городе наши штурмовые отряды выбили немцев из нескольких зданий, 11 дзотов и 18 блиндажей. Уничтожено до роты вражеских солдат. Северо-западнее Сталинграда бойцы Н-ской части истребили более 100 гитлеровцев и подбили 3 немецких танка.

* * *

Юго-западнее и южнее Сталинграда наши войска продолжали наступление. Противник, стремясь задержать наступление советских войск, оставляет на выгодных рубежах и в населённых пунктах сильные заслоны. Наши бойцы уничтожают вражеские заслоны и успешно продвигаются вперёд. На одном участке наши части разгромили остатки румынской пехотной дивизии и окружили немецкий гарнизон в населённом пункте. На другом

участке танкисты Н-ской части, преследуя отступающего противника, уничтожили более 200 немецких солдат и офицеров, 8 орудий, 23 автомашины и захватили свыше 100 пленных.

* * *

В районе Среднего Дона наши войска, преодолевая сопротивление противника и уничтожая его живую силу и технику, продвинулись вперёд и заняли ряд населённых пунктов. На одном участке немецкая пехота и 20 танков контратаковали нашу наступающую часть. Огнём советских артиллеристов и бронебойщиков было уничтожено 7 вражеских танков. Остальные танки противника отступили. Немецкая пехота, оставшись без прикрытия танков, также пыталась отойти, но была настигнута нашими танкистами и уничтожена. На поле боя осталось до 400 вражеских трупов и много различного оружия. На другом участке наши подразделения заняли населённый пункт, захватили три самоходных орудия, 23 автомашины и другие трофеи.

* * *

На Центральном фронте наши войска вели активные боевые действия. В районе к северу от Великих Лук бойцы под командованием тов. Дьяконова овладели сильно укреплённым узлом обороны противника. Захвачены пленные и трофеи.

В районе западнее Ржева немецкая пехота контратаковала позиции, обороняемые Н-ской частью. Контратака гитлеровцев была отбита. Оставив на поле боя 7 подбитых танков, противник отошёл на исходные позиции.

* * *

Юго-восточнее Нальчика наши войска продолжали продвигаться вперёд. Бойцы Н-ской части заняли населённый пункт и захватили 3 немецких танка, 2 бронемашины и 4 орудия. На другом участке разгромлены две роты вражеской пехоты. Захвачены трофеи и пленные.

* * *

Несколько партизанских отрядов Минской области за десять дней пустили под откос три воинских эшелона противника. Разбито 2 паровоза и 28 вагонов. В результате крушения поездов уничтожено несколько сот гитлеровцев. Партизанские отряды, действующие в Белостокской области, провели ряд успешных боевых операций, в ходе которых истребили до 1.000 вражеских солдат и офицеров.

* * *

Ниже публикуется акт о зверствах немецко-фашистских мерзавцев над советскими военнопленными в хуторе Малахов, Ростовской области: «После изгнания немцев с хутора здесь было обнаружено 7 трупов красноармейцев, зверски замученных фашистами. Пленному красноармейцу Александру Ильичу Зубко гитлеровцы выкололи глаза, выбили зубы и изрезали лицо. Остальным пленным немецкие палачи размозжили головы и изуродовали лица до такой степени, что их невозможно было опознать». Акт подписали: гвардии капитан Любимов, гвардии капитан Маскаев, гвардии капитан Ведерников, гвардии военфельдшер Галкин и житель хутора Иванков.

* * *

Французские патриоты в районе Руана вывели из строя 30 паровозов и организовали столкновение двух немецких поездов. В Лэссее свободные стрелки пустили под откос немецкий воинский эшелон. В результате крушения убито много немецко-фашистских оккупантов.

ВЕЧЕРНЕЕ СООБЩЕНИЕ 3 ЯНВАРЯ

В течение 3 января наши войска в районе Среднего **Дона**, юго-западнее и южнее **Сталинграда**, на **Центральном** фронте и на **Северном Кавказе** вели наступательные бои на прежних направлениях. Наши наступающие войска внезапным ударом овладели городом и железнодорожной станцией **Моздок**, а также городом **Малгобек**.

За истекшую неделю, с 27 декабря 1942 года по 2 января 1943 года включительно, в воздушных боях и на аэродромах уничтожено 266 немецких самолётов, в том числе в районе Сталинграда — 98 транспортных самолётов. Наши потери за это же время — 122 самолёта.

* * *

2 января частями нашей авиации на различных участках фронта уничтожено или повреждено 10 немецких танков, до 30 автомашин с войсками и грузами, подавлен огонь 2 артиллерийских батарей, рассеяно и частью уничтожено до роты пехоты противника.

* * *

В районе Сталинграда наши войска вели артиллерийский обстрел вражеских

позиций. В заводском районе советские штурмовые отряды проникли к укреплениям противника и забросали их гранатами. На другом участке наши разведчики взорвали склад боеприпасов и несколько десятков вражеских дзотов и блиндажей. В течение дня уничтожено до 400 немецких солдат и офицеров. Северо-западнее Сталинграда наши подразделения внезапно атаковали и заняли окопы противника.

* * *

Юго-западнее и южнее Сталинграда наши войска, преодолевая сопротивление немцев, продвигались вперёд. Противник, понёсший огромные потери, спешно вводит в бой авиачасти, используя их в качестве пехоты. При взятии Дубовского и Тормосина советские войска захватили 15 складов, из них 9 с боеприпасами, отдельно эшелон с боеприпасами, 1 миллион снарядов, 20 миллионов патронов, 15 танков, 150 автомашин, несколько тысяч сапёрных лопат и другие трофеи. Кроме того, захвачено 8.000 голов рогатого скота, отобранного при отступлении немецко-фашистскими захватчиками у мирного населения.

* * *

В районе Среднего Дона наши войска продолжали продвигаться вперёд и заняли несколько населённых пунктов. На одном участке советские бойцы, выйдя в тыл противнику, захватили немецкую артиллерийскую батарею, 10 станковых пулемётов, подбили танк и истребили более 300 вражеских солдат и офицеров. Н-ская мотострелковая часть, действующая в районе Обливской, перерезала пути отхода немцам, нанесла им большие потери в живой силе и подбила 16 немецких танков. Другая наша часть овладела тремя населёнными пунктами. На поле боя осталось более 100 вражеских трупов, 6 подбитых танков, 3 орудия и 4 автомашины. Взятые в плен немецкие солдаты показали, что их дивизия недавно была спешно переброшена на советско-германский фронт из Франции.

* * *

На Центральном фронте наши войска юго-западнее города Великие Луки, сломив ожесточённое сопротивление противника, овладели укреплённым населённым пунктом. На подступах и на улицах этого населённого пункта осталось много вражеских трупов и вооружения.

В районе западнее Ржева пехота противника под прикрытием 12 танков контратаковала участок, который обороняет подразделение под командованием тов. Михайлова. В результате боя немцы потеряли 6 танков и были отброшены на исходные позиции.

* * *

Наши части на Северном Кавказе продолжали вести бои с противником и выбили немцев из нескольких населённых пунктов. В этих боях уничтожено до 500 немецких солдат и офицеров, сожжено 7 и подбито 9 немецких танков, уничтожено 21 противотанковое орудие, 103 огневые точки, 13 автомашин и 3 шестиствольных миномёта. Захвачены 15 орудий, 15 пулемётов, много ручного оружия и боеприпасов, а также пленные.

* * *

Немецкое командование упорно отрицает факт занятия советскими войсками города Великие Луки. В сводке главной ставки Гитлера от 2 января говорится: «Гарнизон опорного пункта Великие Луки, оказывая упорное сопротивление, отбил непрерывно повторяющиеся атаки Советов».

Немецкий гарнизон в Великих Луках уже не оказывает ни упорного, ни даже пассивного сопротивления. Вот уже три дня, как в этом советском городе нет ни одного вооружённого немца. Немецкий гарнизон, не пожелавший сложить оружия, полностью истреблён. Нашими войсками, занявшими Великие Луки, по предварительным данным, захвачено 17 танков, 47 орудий, много миномётов, из них 33 шестиствольных миномёта, 136 пулемётов, 400 автомашин, 42 радиостанции, много стрелкового оружия, склады с боеприпасами, продовольствием, инженерным и другим военным имуществом. Учёт трофеев продолжается. Кому-кому, а германскому командованию это доподлинно известно. Однако шарлатаны из гитлеровской ставки скрывают правду о судьбе немецкого великолуцкого гарнизона. Гитлеровцы боятся, что солдаты других окружённых на советско-германском фронте немецких гарнизонов и опорных пунктов учтут уроки Великих Лук и более не пожелают бессмысленно умирать за людоеда Гитлера.

Сочиняя небылицы о Великих Луках, гитлеровцы ещё раз сами себя разоблачают перед всем миром как беспардонных лжецов. Ни одному слову из сообщений гитлеровской главной ставки верить нельзя, ибо эти сообщения не стоят и ломаного гроша.

В ПОСЛЕДНИЙ ЧАС

4 января наши наступающие войска овладели городом ЧЕРНЫШКОВСКИЙ и железнодорожной станцией ЧЕРНЫШКОВ.

В районе Чернышковский захвачены большие трофеи, среди которых самолётов — 17, снарядов — 2.000.000, авиабомб — 500.000, а также склады с продовольствием и военным имуществом.

СОВИНФОРМБЮРО.

УТРЕННЕЕ СООБЩЕНИЕ 4 ЯНВАРЯ

В течение ночи на 4 января наши войска в районе Среднего **Дона**, юго-западнее и южнее **Сталинграда**, на **Центральном** фронте и на **Северном Кавказе** продолжали вести наступательные бои на прежних направлениях.

* * *

В заводском районе Сталинграда мелкие штурмовые отряды и одиночные бойцы просачивались в расположение противника и гранатами выбивали немцев из домов и блиндажей. В течение ночи уничтожено до 100 немецких солдат и офицеров, подбит танк, разрушено 3 дзота и 18 блиндажей. На других участках наши подразделения вели разведку и обстреливали вражеские позиции.

* * *

Юго-западнее и южнее Сталинграда наши войска продолжали наступление. Ломая сопротивление противника, советские части врываются в его оборону. Особенно успешно действуют наши мотопехота и танки. На одном участке противник ввёл в бой два полка дивизии СС, однако ему не удалось остановить напора советских войск. Наши бойцы в ночном бою потеснили немцев и нанесли им тяжёлые потери. На других участках наши части, продвигаясь вперёд, освободили от немецко-фашистских захватчиков несколько населённых пунктов.

* * *

В районе Среднего Дона наши войска вели наступательные бои и заняли ряд населённых пунктов. Танковая гвардейская часть внезапным ударом прорвала укреплённую линию вражеской обороны и овладела тремя населёнными пунктами. Остатки разгромленных гарнизонов противника в беспорядке отступили. В руки наших войск достались трофеи. На другом участке II-ская стрелковая часть истребила 300 гитлеровцев и захватила 8 орудий, из них 2 самоходных, 2 танкетки, 13 противотанковых ружей и 2 радиостанции.

* * *

На Центральном фронте наши войска продолжали вести наступательные бои, а частью сил закреплялись на достигнутых рубежах. Бойцы под командованием тов. Дьяконова продвинулись вперёд и уничтожили несколько опорных пунктов противника. На соседнем участке часть под командованием тов. Ларцева отбила ожесточённые атаки противника и уничтожила до 400 немецких солдат и офицеров.

В районе западнее Ржева наши войска вели бои местного значения.

* * *

Наши войска, занявшие Моздок, продолжали преследовать противника в северо-западном и западном направлениях и освободили от немецких захватчиков ещё несколько населённых пунктов. Враг несёт большие потери. На одном участке уничтожено 700 немецких солдат и офицеров. В боях за одну станицу, занятую ночью нашими бойцами, подбито 8 немецких танков. Захвачены 4 орудия, 8 автомашин и другие трофеи.

* * *

Партизанский отряд, действующий в Крыму, внезапно напал на группу румынских солдат численностью до 70 человек. Советские патриоты истребили 14 румын, а остальных обратили в бегство. Несколько партизан этого отряда уничтожили немецкую автомашину, следовавшую с запасными частями и точными приборами для зенитных орудий. Солдаты, сопровождавшие автомашину, истреблены. Группа партизан другого крымского отряда напала на заставу в населённом пункте и перебила немецких солдат и офицеров.

* * *

Северо-восточнее Туапсе на сторону Красной Армии перешёл солдат полка «Давид» словацкой моторизованной дивизии. Перебежчик рассказал: «Недавно вторая рота полка «Давид» отказалась выступить

на передовые позиции. Помощник командира роты подпоручик Репарский выстроил солдат, достал большой лист бумаги и потребовал, чтобы каждый собственноручно написал, желает ли он воевать или нет. Некоторые солдаты написали, что они не хотят итти на фронт. Подпоручик отнёс бумагу в штаб. Через час к нам пришли командир батальона подполковник Зверин и командир полка полковник Туранец в сопровождении шести немцев. Когда роту выстроили, немцы вывели каждого десятого и перед строем расстреляли. Расстреляны солдаты Гордуш, Депеш и другие».

* * *

Югославские партизаны в боях с оккупантами в районе Благай—Мартин Брдо уничтожили 150 гитлеровцев и захватили 100 винтовок, 8 пулемётов и боеприпасы. В районе Костайница—Сунья партизаны заняли железнодорожную станцию Маяр. 60 немецких солдат взяты в плен. На одной станции партизаны остановили поезд, в котором гитлеровцы везли в Германию 800 рабочих, насильно мобилизованных в Югославии. Партизаны отпустили всех рабочих по домам, а сопровождавший их немецкий конвой взяли в плен.

ВЕЧЕРНЕЕ СООБЩЕНИЕ 4 ЯНВАРЯ

В течение 4 января наши войска в районе Среднего **Дона**, юго-западнее и южнее **Сталинграда**, на **Центральном** фронте и на **Северном Кавказе** вели наступательные бои на прежних направлениях. Наши войска овладели городом **Чернышковский** и железнодорожной станцией **Чернышков**.

* * *

В районе Сталинграда наши войска вели артиллерийскую перестрелку с противником. На одном участке артиллерийским огнём разрушено несколько дзотов, уничтожено 2 орудия и рассеяно до роты пехоты противника. В заводском районе наши штурмовые группы уничтожали вражеские укрепления. Советские бойцы пробирались к дзотам и блиндажам немцев и взрывали их вместе с гарнизонами. Уничтожено более 200 немецких солдат и офицеров. Захвачены трофеи и пленные.

* * *

Юго-западнее и южнее Сталинграда наши войска продолжали наступление и овладели рядом населённых пунктов. Н-ская моторизованная часть зашла во фланги группы немецких войск и смелой атакой выбила её с выгодных позиций. Отступая, гитлеровцы бросили 2 танка, 14 орудий, 9 автомашин, много вооружения и боеприпасов. На поле боя осталось свыше 300 вражеских трупов.

* * *

В районе Среднего Дона наши войска вели успешные наступательные бои. Наши войска заняли город Чернышковский и станцию Чернышков. Захвачены большие трофеи: 2 миллиона снарядов, 500.000 авиабомб, 17 самолётов, большое количество складов с продовольствием и военным имуществом. Наши части продолжают сжимать кольцо вокруг блокированных гарнизонов противника. На выручку одному своему окружённому гарнизону немцы бросили крупные силы. Пехота и танки противника неоднократно предпринимали контратаки, но под убийственным огнём нашей артиллерии откатывались обратно. На поле боя осталось более 1.000 вражеских трупов. Подбито и сожжено 24 немецких танка.

* * *

На Центральном фронте наши войска частью сил вели наступательные бои, а на остальных участках укрепляли занятые позиции. Юго-западнее Великих Лук бойцы Н-ской части ворвались в населённый пункт и ведут уличные бои. Захвачено 2 орудия, 8 пулемётов и 3 миномёта. В районе западнее Ржева наши подразделения отразили несколько атак мелких групп пехоты противника.

* * *

На Северном Кавказе наши войска развивали наступление. В боях за один крупный населённый пункт истреблено 300 вражеских солдат и офицеров. Захвачены танк, 5 автомашин и 20 станковых пулемётов. В районе другого населённого пункта советские бойцы захватили 2 склада с боеприпасами, склад с продовольствием, 43 автомашины, 6.000 снарядов, 500 мин, 4 радиостанции и другое военное имущество.

* * *

Партизанский отряд, действующий в Витебской области, пустил под откос 8 эшелонов противника. При крушениях разбито 92 вагона, 16 цистерн и 48 платформ. За месяц активных боевых действий партизаны этого отряда, кроме того, подбили 3 танка, сожгли 52 автомашины, взорвали 11 шоссейных мостов и вы-

резали 17 км телефонно-телеграфной линии связи. Другой отряд витебских партизан из засад на шоссейных дорогах истребил более 200 гитлеровцев.

* * *

3 января главная ставка Гитлера сообщила: «Германские части начали новый год крупными атаками в районе Терека. Все контратаки большевиков разбились о сопротивление наших частей». Эта хвастливая болтовня гитлеровских заправил находится в вопиющем противоречии с истиной. Новый, 1943 год немецкие войска начали быстрым, но попятным движением на многих фронтах, в том числе и в районе Терека. Уже в первые дни нового, 1943 года советские войска заняли города Моздок, Малгобек и десятки других населённых пунктов. Не смешно ли говорить о каких-то мифических «крупных атаках» немецких войск, когда гитлеровцы под ударами Красной Армии оставляют один населённый пункт за другим и откатываются на запад!

3-го же января германское информационное бюро передало из главной ставки Гитлера германскую военную сводку. В ней говорится: «В ходе успешной наступательной операции к западу от Калуги уничтожен один батальон противника, 95 огневых точек и дзотов и захвачены пленные». И это сообщение также является обычной лживой брехнёй гитлеровцев. Калуга уже давно находится в тылу советских войск. К западу от Калуги, как об этом уже сообщало Совинформбюро, по-прежнему царит затишье. Никаких военных операций ни немцы, ни советские войска за последние дни здесь не проводили.

Германская армия начала 1943 год отступлением, а гитлеровская ставка — новыми потоками лжи. Столь же глупые, сколь и лживые выдумки ставки Гитлера оборачиваются против самих же гитлеровских заправил и выставляют их на всеобщее посмешище. Вот уже поистине: «Хвалилась кобыла, что воз с горшками побила».

В ПОСЛЕДНИЙ ЧАС

I.

4 января наши войска после решительной атаки овладели городом и железнодорожной станцией НАЛЬЧИК.

5 января наши войска овладели городом и железнодорожным узлом ПРОХЛАДНЫЙ, городом МАЙСКОЕ и железнодорожным узлом КОТЛЯРЕВСКАЯ.

В результате упорного боя наши войска овладели городом и железнодорожной станцией МОРОЗОВСКИЙ и районным центром ЦЫМЛЯНСКАЯ.

Взяты трофеи и пленные.

II.

Нашими войсками на СЕВЕРНОМ КАВКАЗЕ в боях с немецкими оккупантами с 24 декабря 1942 года по 4 января 1943 года ВЗЯТЫ следующие трофеи: танков — 150, орудий — 109, пулемётов — 268, винтовок — около 5.000, противотанковых и противопехотных мин — 59.000, патронов — свыше 500.000, автомашин — 253, складов с боеприпасами и продовольствием — 15.

За этот же период УНИЧТОЖЕНО: самолётов — 18, танков — 170, орудий — 42, пулемётов — 222, автомашин с грузом и военным снаряжением — 390.

За время с 24 декабря 1942 года по 4 января 1943 года противник потерял только убитыми свыше 11.000 солдат и офицеров.

СОВИНФОРМБЮРО.

УТРЕННЕЕ СООБЩЕНИЕ 5 ЯНВАРЯ

В течение ночи на 5 января наши войска в районе Среднего **Дона**, юго-западнее и южнее **Сталинграда**, на **Центральном** фронте и на **Северном Кавказе** продолжали вести наступательные бои на прежних направлениях.

* * *

В районе Сталинграда наши войска вели огневой бой и разведку противника. В заводском районе наши подразделения ночью проникли в расположение гитлеровцев и захватили несколько зданий. Северо-западнее Сталинграда советские артиллеристы разрушили 7 немецких дзотов и блиндажей, взорвали склад боеприпасов и рассеяли роту вражеской пехоты.

* * *

Юго-западнее и южнее Сталинграда наши войска продолжали наступление и заняли несколько населённых пунктов. На одном участке наши артиллеристы уничтожили на посадочной площадке 11 немецких самолётов, подавили огонь артиллерийской и миномётной батареи противника. На другом участке немцы предприняли контратаку, но, встреченные пулемётным и залповым ружейным огнём, в беспорядке отошли на исходные позиции, оставив на поле боя много трупов.

* * *

В районе Среднего Дона наши войска продолжали успешное наступление. На одном участке завязался бой со свежими вражескими силами, только что прибывшими на фронт. Немцам вначале удалось потеснить наши подразделения. Тогда вступили в бой советские танкисты. Ударив противнику во фланг, наши танки смешали боевые порядки гитлеровцев, нанесли им тяжёлый урон и вынудили отступить. Подбито и сожжено 49 вражеских танков, уничтожено несколько сот немецких солдат и офицеров. На другом участке наши бойцы, преследуя отступающего противника, заняли ряд населённых пунктов.

* * *

На Центральном фронте, юго-западнее Великих Лук, бойцы Н-ской части, преодолев минные поля и проволочные заграждения, ворвались в сильно укреплённый узел вражеской обороны. После ожесточённой схватки противник был выбит с этого рубежа. Захвачены 9 пулемётов, 4 миномёта, радиостанция и склад с боеприпасами.

В районе западнее Ржева наши части отразили атаки мелких групп противника. Советские разведчики ночью пробрались в тыл немцев, истребили 30 гитлеровцев и взорвали несколько дзотов.

* * *

На Северном Кавказе наши войска продолжали продвигаться вперёд и заняли несколько населённых пунктов. Особенно ожесточённый бой произошёл в районе большого села. Немцы бросили в контратаку значительное количество пехоты и танков. Артиллеристы, сопровождавшие наших пехотинцев, открыли огонь и подбили 8 вражеских танков. В рукопашной схватке, действуя штыком и прикладом, советские бойцы разгромили гитлеровцев и заняли село. На поле боя подсчитано 330 вражеских трупов. По предварительным данным, только одной нашей частью при взятии города Моздока разгромлено два немецких батальона, захвачены 15 танков, 8 орудий, походная автомастерская, два больших склада с боеприпасами, много мотоциклов и велосипедов.

* * *

На Ленинградском фронте наши снайперы за три дня истребили 479 гитлеровцев. Огнём артиллерии разрушено 45 вражеских дзотов и блиндажей, взорвано 2 склада с боеприпасами.

* * *

Группа орловских партизан пустила под откос немецкий воинский эшелон. Разбито 7 платформ с зенитными орудиями, 10 платформ с танками и 2 вагона с солдатами. Партизаны другого отряда, действующего в Орловской области, организовали крушение воинского эшелона. Убито до 200 немецких солдат и офицеров.

* * *

В районе Котельникова на сторону Красной Армии перешёл унтер-офицер 6 немецкой танковой дивизии Эмиль К. Перебежчик рассказал: «До последнего времени наша дивизия находилась во Франции. Когда русские начали наступление в районе Сталинграда, многие немецкие части были дополнительно переброшены из Франции на Восток. Так, в ноябре 1942 года отправлена в Россию 337 пехотная дивизия, которая находилась во Франции с марта 1941 года. Вскоре вслед за ней была в спешном порядке переброшена и наша танковая дивизия. Теперь, если не считать дивизий СС, во Франции остались части, укомплектованные, как правило, неполноценными солдатами. Например, в резервных батальонах очень много солдат, признанных годными лишь к гарнизонной службе

на родине или к нестроевой службе в тыловых частях».

* * *

В новогоднюю ночь бельгийские патриоты убили в Брюсселе несколько немецких оккупантов. В кафе, где немецкие офицеры собрались встретить Новый год, было брошено несколько гранат. Среди гитлеровцев имеется много убитых и раненых.

ВЕЧЕРНЕЕ СООБЩЕНИЕ 5 ЯНВАРЯ

В течение 5 января наши войска в районе Среднего **Дона**, юго-западнее и южнее **Сталинграда**, на **Центральном** фронте и на **Северном Кавказе** вели наступательные бои на прежних направлениях. Наши войска овладели городом и железнодорожной станцией **Нальчик**, городом и железнодорожным узлом **Прохладный**, городом **Майское** и железнодорожным узлом **Котляревская**, городом и железнодорожной станцией **Морозовский** и районным центром **Цымлянская**.

* * *

В заводском районе Сталинграда нашими снайперами и разведчиками уничтожено более 100 гитлеровцев. Западнее Сталинграда наши части вели упорные бои за две важные высоты. Под прикрытием артиллерийского огня наши бойцы ворвались в расположение противника и заняли 20 окопов и блиндажей. Захвачено 4 орудия, 16 пулемётов, 134 винтовки. Взяты пленные.

В районе Сталинграда за день сбито 9 немецких самолётов.

* * *

Юго-западнее и южнее Сталинграда наши войска продолжали наступление. Ожесточённый бой произошёл у одного выгодного рубежа. Гитлеровцы бросили значительные силы, стремясь во что бы то ни стало удержать позиции. Советские артиллеристы с открытых позиций подавили огневое сопротивление противника и расчистили путь нашей пехоте. Решительным броском бойцы ворвались в расположение немцев и вынудили их к отступлению. Захвачены трофеи, в числе которых 11 орудий, 7 миномётов, 28 пулемётов и склад боеприпасов. Южнее Сталинграда наши подразделения, преследуя отходящего противника, разгромили батальон немецкой пехоты.

* * *

В районе Среднего Дона наши войска продолжали успешное наступление и заняли несколько населённых пунктов. На одном участке бойцы Н-ской части истребили оказавший сопротивление окружённый вражеский гарнизон. Взяты пленные, принадлежащие к частям немецкой авиаполевой дивизии, и в числе их командир полка. На другом участке наши стрелковые части штурмом овладели городом и крупной железнодорожной станцией Морозовский. Захвачены пленные и большие трофеи, которые подсчитываются.

* * *

На Центральном фронте наши войска закреплялись на достигнутых рубежах и на отдельных участках вели наступательные бои. Юго-западнее Великих Лук пехота противника при поддержке танков пыталась атаковать наши части. Все атаки гитлеровцев отбиты с большими для противника потерями. На соседнем участке подразделение, где командиром тов. Стариков, захватило 19 немецких автомашин, орудие, склад с боеприпасами и 25 лошадей. Ружейно-пулемётным огнём наши бойцы сбили 2 немецких самолёта.

* * *

На Северном Кавказе наши войска успешно развивали наступление и заняли ряд населённых пунктов. Упорные бои происходили на подступах к Нальчику. Немцы опоясали город рядами мощных инженерных сооружений и минировали все подступы. Наши бойцы при поддержке артиллерии и танков преодолели все препятствия, ночью ворвались в город и после решительной атаки овладели им. На подступах к Нальчику и на улицах города противник оставил сотни трупов своих солдат и офицеров. На другом участке наши войска с востока и с юга ворвались в город Прохладный и в результате ожесточённого боя очистили город от немцев. Захвачено, по неполным данным, 25 танков и бронемашин, 27 орудий, 37 пулемётов, 1.000 винтовок, 63 автомашины и 6 складов. Подсчёт трофеев продолжается.

* * *

Партизанский отряд, действующий в Минской области, за десять дней боевых действий уничтожил два немецких гарнизона и пустил под откос 4 железнодорожных эшелона противника. Разбито 4 паровоза и 28 вагонов. В боях с оккупантами и при крушении поездов истреблено до 400 немецких солдат и офицеров. Захва-

чены трофеи: радиостанция, 7 пулемётов, 120 винтовок и несколько тысяч патронов.

* * *

Ниже публикуется акт о зверствах немецко-фашистских мерзавцев в Ленинском посёлке, Орджоникидзевского края: «Гитлеровские бандиты разорили наш колхоз и жителей посёлка. У колхозника Новикова немцы отняли корову, тёлку, 5 овец; у колхозницы Раковой зарезали 4 овцы и бычка. Всего грабители зарезали или угнали 3 тысячи овец, 300 голов крупного скота и много домашней птицы. У многих колхозников немцы отобрали ценные вещи и переломали домашнюю утварь. Гитлеровцы уничтожили колхозную ферму, колхозную конюшню и другие общественные постройки. Фашисты зверски обращались с населением, избивали колхозников, всячески издевались над мирными жителями». Акт подписали: колхозники Новикова А., Черных П., Ракова А., Новикова М.

В ПОСЛЕДНИЙ ЧАС

ТРОФЕИ НАШИХ ВОЙСК И ПОТЕРИ ПРОТИВНИКА ЮГО-ЗАПАДНЕЕ И ЮЖНЕЕ СТАЛИНГРАДА

С 1 по 5 января 1943 года нашими войсками юго-западнее и южнее СТАЛИНГРАДА в боях с немецко-фашистскими захватчиками ВЗЯТЫ следующие трофеи: самолётов — 27, танков — 56, пулемётов — 429, миномётов — 267, противотанковых ружей — 1.016, автоматов — 10.000, винтовок — 15.770, снарядов — свыше 3.000.000, патронов — свыше 20.000.000, авиабомб — 500.000, радиостанций — 83, автомашин с боеприпасами и продовольствием — 239, лошадей — 3.217, повозок с военным грузом — 4.400, паровозов — 18, вагонов — 400, складов разных — 37.

Взято в плен 6.500 солдат и офицеров, а всего с ранее взятыми в плен начиная с 19 ноября 1942 г. нашими войсками взято в плен — 144.150 солдат и офицеров противника.

За время с 1 по 5 января 1943 г. УНИЧТОЖЕНО: самолётов — 88, танков — 118, орудий разных калибров — 122, миномётов — 291, пулемётов — 787, автомашин с войсками и военным грузом — 570, мотоциклов — 340, вагонов — 432, складов разных — 20.

За время с 1 по 5 января 1943 года противник потерял только убитыми свыше 20.000 солдат и офицеров.

СОВИНФОРМБЮРО.

УТРЕННЕЕ СООБЩЕНИЕ 6 ЯНВАРЯ

В течение ночи на 6 января наши войска в районе Среднего **Дона**, юго-западнее и южнее **Сталинграда**, на **Центральном** фронте и на **Северном Кавказе** продолжали бои на прежних направлениях.

* * *

В районе Сталинграда наши войска вели артиллерийский обстрел вражеских позиций. В заводском районе разрушено 12 дзотов и блиндажей противника. Западнее Сталинграда в бою за две высоты наши бойцы заняли ещё несколько десятков вражеских окопов. На поле боя осталось свыше 200 трупов немецких солдат и офицеров. Взяты пленные и трофеи.

* * *

Юго-западнее и южнее Сталинграда наши войска продолжали вести наступательные бои. На ряде участков противник подтянул свежие части. Попытки гитлеровцев контратаками задержать наступление советских войск неизменно терпят неудачу. Гвардейское пехотное подразделение, где командиром младший лейтенант Василенко, было контратаковано 14 вражескими танками. Бойцы и командиры встретили танки противника огнём из противотанковых ружей. Вскоре 5 немецких танков загорелись, а остальные повернули назад. Атака была отбита. На другом участке Н-ская часть в боях за

один населённый пункт уничтожила свыше 400 гитлеровцев. Захвачено 9 орудий, 300 винтовок, склад с боеприпасами, три тысячи центнеров зерна и много рогатого скота, отнятого немцами у мирных советских жителей.

* * *

В районе Среднего Дона наши войска продолжали наступление и заняли несколько населённых пунктов. Н-ское соединение в боях с противником уничтожило до батальона немецкой пехоты, 3 танка, 2 бронемашины, 11 орудий, из них 5 зенитных. Взято свыше 100 пленных. На другом участке отбита атака танков и пехоты противника, пытавшихся пробиться к одному немецкому гарнизону, окружённому советскими войсками. Уничтожено 180 гитлеровцев и 6 танков.

* * *

На Северном Кавказе наши войска продолжали успешное наступление и овладели многими населёнными пунктами. Бойцы Н-ского соединения за два дня боёв захватили трёхмоторный транспортный самолёт, 26 танков, 29 орудий, 33 миномёта, много автомашин, ручного оружия и разного военного имущества. Взято в плен более 300 немецких солдат и офицеров.

* * *

Отряд украинских партизан разгромил фашистское волостное управление и истребил немецкий гарнизон в населённом пункте. Захвачено 25 винтовок. Партизаны отбили у немцев несколько тысяч пудов зерна, приготовленного для отправки в Германию. Советские патриоты роздали зерно населению.

* * *

В ряде городов Румынии состоялись антивоенные демонстрации. В городе Крайове демонстранты требовали прекращения войны и разрыва с гитлеровской Германией. В Бухаресте ежедневно у здания военного министерства толпятся сотни людей, пришедших сюда узнать что-либо о судьбе своих близких, находящихся в России. Румынские газеты хранят гробовое молчание, но население столицы и других городов уже знает о поражении румынских войск на советско-германском фронте. Сигуранца разослала секретный циркуляр, в котором предлагает жандармерии подавить «всякие разговоры и дискуссии относительно положения на фронте». В циркуляре говорится: «Всякого, кто в данной обстановке говорит о наших неудачах на фронте, — необходимо предавать суду военного трибунала как пораженца, ибо такие люди готовят нам гибель и могилу». За последние две недели в Бухаресте арестованы сотни женщин по обвинению в пораженчестве. Арестовано также много рабочих и студентов за незаконное хранение оружия.

ВЕЧЕРНЕЕ СООБЩЕНИЕ 6 ЯНВАРЯ

В течение 6 января наши войска в районе Среднего **Дона**, продолжая наступление, заняли населённые пункты — **Каргальско-Белянский, Вербовский, Мариинская, Холодный, Камышевская, Ясырев, Бол. Орловка, Чертковская.**

На **Северном Кавказе** наши войска овладели населёнными пунктами — **Ново-Осетиновская, Красноградская, Урожайное, Матвеевский, Кызбурун 1-й, Кызбурун 2-й, Кызбурун 3-й, Баксан, Старая Крепость, Карагач, Крем, Константиновское, Курская, Каново** и железнодорожными станциями **Аполонская, Солдатская.**

На **Центральном** фронте наши войска вели бои на прежних направлениях.

* * *

5 января частями нашей авиации на различных участках фронта уничтожено или повреждено 10 немецких танков, до 70 автомашин с войсками и грузами, подавлен огонь 10 артиллерийских батарей, взорвано 2 склада боеприпасов, рассеяно и частью уничтожено до батальона пехоты противника.

* * *

В заводском районе Сталинграда наши части, действуя мелкими штурмовыми группами, разрушили 23 блиндажа и уничтожили находившихся в них гитлеровцев.

Западнее Сталинграда продолжаются бои за высоту. Противник оказывает упорное сопротивление, однако наши подразделения продвинулись вперёд и заняли 70 окопов. Уничтожено до 400 немецких солдат и офицеров. Наши бойцы взяли 10 станковых и 18 ручных пулемётов, 11 автоматов, 285 винтовок, 2 противотанковых ружья, радиостанцию и другие трофеи.

Наши лётчики уничтожили на аэродромах 3 немецких транспортных самолёта. В воздушных боях сбито 9 самолётов противника.

* * *

Юго-западнее и южнее Сталинграда наши войска, преодолевая сопротивление противника, продолжали наступление и заняли несколько населённых пунктов. Гитлеровцы выбиты из выгодного оборонительного рубежа и понесли большие потери. Бойцы Н-ского соединения в последних боях захватили 6 немецких танков, 85 автомашин, 3 трактора, 32 пулемёта, 2 тысячи авиабомб, 3 тысячи снарядов, много противотанковых ружей, автоматов, винтовок и другие трофеи.

* * *

В районе Среднего Дона наши войска продолжали наступление и частью сил вели бои по уничтожению окружённых гарнизонов противника. Танкисты Н-ской части с боями продвигались вперёд и выбили немцев из сильно укреплённого населённого пункта. В этих боях истреблено 300 немецких солдат и офицеров, подбито 3 танка и уничтожено 18 автомашин. Взяты у противника 4 орудия, 13 пулемётов, 22 противотанковых ружья и склад с имуществом связи.

* * *

На Центральном фронте наши войска закреплялись на достигнутых рубежах и на отдельных участках отбивали контратаки противника. В районе юго-западнее Великих Лук гвардейцы под командованием тов. Иванова выбили гитлеровцев из одного населённого пункта. Немцы пытались восстановить положение и бросили в контратаку пехоту и группу танков. После двухчасового ожесточённого боя противник был отброшен. Уничтожено 150 вражеских солдат и офицеров и сожжено 3 немецких танка.

* * *

На Северном Кавказе советские войска, ломая сопротивление противника, продвигались вперёд и заняли несколько населённых пунктов. Н-ская часть в бою за один населённый пункт уничтожила свыше 200 вражеских солдат и офицеров. Захвачено 12 танков, 25 пулемётов, 2 орудия, 60 мотоциклов, много боеприпасов и ручного оружия. Взято 66 пленных. Огнём зенитной артиллерии сбито 4 и подбито 4 немецких самолёта.

* * *

Отряд ленинградских партизан совершил внезапное нападение на немецкий гарнизон, расположенный в одном населённом пункте. Советские патриоты истребили 35 гитлеровцев и стали отходить. В погоню за партизанами немцы послали крупную карательную экспедицию. Партизаны умелым манёвром навели карателей на соседний пункт, в котором находилось немецкое подразделение. Немецкие солдаты, находившиеся в этом пункте, приняли карателей за партизан и открыли стрельбу. Между гитлеровцами завязался бой, в результате которого с обеих сторон было убито 60 человек.

* * *

Немецко-фашистские мерзавцы превратили украинский советский город Кременчуг в город тюрем и застенков. Сюда немцы свозят из окрестных сёл и местечек тысячи мирных советских граждан, заподозренных в саботаже приказов германских военных властей. Здесь, в районе сушильных сараев Кременчугской махорочной фабрики, гитлеровские палачи подвергают арестованных зверским пыткам, а затем убивают. По далеко не полным данным, фашистские изверги в декабре расстреляли в Кременчуге свыше 2.000 мирных советских граждан.

УТРЕННЕЕ СООБЩЕНИЕ 7 ЯНВАРЯ

В течение ночи на 7 января наши войска в районе Среднего **Дона,** юго-западнее и южнее **Сталинграда,** на **Центральном** фронте и на **Северном Кавказе** продолжали бои на прежних направлениях.

* * *

В районе Сталинграда наши войска на отдельных участках вели огневой бой и разведку противника. В заводском районе штурмовые группы захватили несколько вражеских блиндажей. Северо-западнее Сталинграда противник предпринял несколько вылазок. Наши бойцы отрезали разведывательные группы гитлеровцев от основных сил и истребили до 200 немецких солдат и офицеров. На другом участке, атаковав позиции противника, наши подразделения заняли 20 окопов и захватили пленных.

* * *

Юго-западнее и южнее Сталинграда наши войска продолжали наступление. Бойцы Н-ской части ночью ворвались в расположение противника и внезапной атакой овладели двумя населёнными пунктами. Штыком и гранатами наши бойцы ис-

требили до 200 гитлеровцев и взяли в плен свыше 100 немецких солдат. На другом участке наши подразделения захватили 4 орудия, 6 противотанковых ружей, 200 винтовок, 20 ручных и 5 станковых пулемётов, 1.000 снарядов, 20.000 патронов и другие трофеи.

* * *

В районе Среднего Дона наши войска вели наступательные бои. Бойцы Н-ской части проникли в тыл противника и разгромили подходящие к фронту вражеские подкрепления. Истреблено 400 немецких солдат и офицеров. Взяты трофеи, в том числе 48 автомашин, 12 противотанковых и 4 полевых орудия. На другом участке наши войска, несмотря на упорное сопротивление противника, продвинулись вперёд и заняли несколько населённых пунктов.

* * *

На Центральном фронте наши войска вели бои на прежних направлениях. В районе западнее Ржева Н-ская часть, отразив контратаку противника, уничтожила свыше 200 гитлеровцев. Штурмовая лыжная группа под командованием тов. Чернова внезапным налётом разгромила немецкий гарнизон в одном населённом пункте. В результате боя истреблено до роты немецкой пехоты, взяты трофеи и пленные.

* * *

На Северном Кавказе наши части, преодолевая сопротивление гитлеровцев, успешно продвигаются вперёд. В боях за крупный населённый пункт Н-ское соединение уничтожило до 600 вражеских солдат и офицеров и захватило 28 танков, 7 бронемашин, 160 автомашин, 21 орудие, 74 пулемёта, 33 миномёта, несколько складов с боеприпасами и продовольствием. Взято в плен свыше 200 солдат и офицеров противника.

* * *

Партизанский отряд, действующий в Сумской области, за две недели истребил до 300 немецко-фашистских захватчиков. Советские патриоты сожгли немецкую казарму и продовольственный склад, уничтожили 6 грузовых автомашин и пустили под откос железнодорожный эшелон противника. В боях с немецко-фашистскими оккупантами партизаны захватили 6 пулемётов, 3 автомашины, 42 винтовки, 16 пистолетов, 8 повозок с боеприпасами и 42.000 патронов. В одном населённом пункте партизаны истребили немецкую тюремную охрану и освободили 7 советских граждан, приговорённых гитлеровцами к расстрелу.

* * *

Немецко-фашистские мерзавцы учинили кровавую резню в городе Краснодаре. В одном из районов города советская девушка убила немецкого офицера, который пытался её изнасиловать. Гитлеровцы устроили бандиту пышные похороны, а вслед за этим начали расправляться с мирными жителями, женщинами и детьми. Они врывались в дома и вырезали целые семьи. За один день фашистские изверги убили свыше 300 мирных жителей города.

ВЕЧЕРНЕЕ СООБЩЕНИЕ 7 ЯНВАРЯ

В течение 7 января наши войска в районе Нижнего **Дона,** продолжая наступление, овладели районными центрами **Мартыновка, Николаевская, Романовская,** крупными населёнными пунктами — **Мало-Хлоповский, Власов, Вишневка, Николаев, Александров, Ново-Петровский, Демков, Зазерский, Кухтачев, Вифлянцев, Страхов, Шаминка, Тапилин** и железнодорожной станцией **Вальково.**

На **Северном Кавказе** наши войска овладели районными центрами **Степное, Советская,** крупными населёнными пунктами — **Соломенское, Сухая Падина, Северный.**

На **Центральном** фронте наши войска вели бои на прежних направлениях.

* * *

6 января частями нашей авиации на различных участках фронта уничтожено или повреждено 5 немецких танков, до 120 автомашин с войсками и грузами, подавлен огонь 15 артиллерийских батарей, взорваны склад боеприпасов и склад горючего, рассеяно и частью уничтожено до батальона пехоты противника.

* * *

В заводском районе Сталинграда наши штурмовые отряды взяли трофеи и пленных. Поддерживая действия штурмовых групп, артиллеристы подавили огонь 12 огневых точек и разрушили 9 дзотов и блиндажей противника. Западнее и северо-западнее Сталинграда происходила ру-

жейно-пулемётная перестрелка и активно действовали разведчики. Бойцы Н-ской части выбили противника из 20 окопов, истребили 150 гитлеровцев, захватили 6 пулемётов, 145 винтовок и радиостанцию.

* * *

Юго-западнее и южнее Сталинграда наши войска, преодолевая сопротивление противника, продвигались вперёд и заняли несколько населённых пунктов. Части Н-ского соединения вели упорные бои за крупный населённый пункт. Противник сосредоточил здесь свежие силы, в том числе эсэсовские части. Советские бойцы методически выбивают немцев из укреплений, уничтожают вражескую технику и живую силу. На другом участке наши части разгромили батальон немецкой пехоты, оборонявший важные рубежи. Уничтожено до 600 гитлеровцев, 7 танков и 26 автомашин. Взяты пленные, 3 танка, 2 броневика, 18 автомашин, склад боеприпасов и другие трофеи.

* * *

В районе Среднего Дона наши войска продолжали наступление. На некоторых участках противник оказывает упорное сопротивление и переходит в контратаки. Советские бойцы отбивают контратаки гитлеровцев и успешно продвигаются вперёд. Бойцы Н-ской части за два дня уничтожили до двух батальонов немецкой пехоты, 7 танков, 2 бронемашины, 25 автомашин с боеприпасами. Ружейно-пулемётным огнём сбито 2 немецких самолёта. На другом участке гвардейские части отразили двенадцать атак немецкого гарнизона, пытавшегося вырваться из окружения. Кольцо советских войск ещё теснее сжимается вокруг гарнизона противника, обречённого на гибель. Наши бойцы захватили в плен полковника — командира одного немецкого пехотного полка.

* * *

На Центральном фронте наши войска закреплялись на достигнутых рубежах, а частью сил отбивали контратаки противника. Юго-западнее Великих Лук Н-ская часть отбила несколько контратак крупных сил пехоты и танков противника. Уничтожено свыше 400 гитлеровцев, 3 самоходные пушки, 2 минометные батареи, подбито 16 танков противника.

* * *

На Северном Кавказе советские войска с боями продвигались вперёд и заняли 10 населённых пунктов. Гвардейцы-танкисты под командованием тов. Бекасова уничтожили до 300 вражеских солдат и офицеров. Танковые экипажи гвардии лейтенанта Буряшкина, гвардии старшего лейтенанта Полищука ворвались в населённый пункт и уничтожили вражеские огневые точки. Наши автоматчики отрезали гитлеровцам путь к отступлению и в ожесточённой схватке истребили более 100 немецких солдат и офицеров. Отступая под ударами советских частей, немцы сжигают сёла, взрывают мосты, минируют дороги, землянки, блиндажи. Сапёры части, где командиром тов. Демин, в течение трёх дней обнаружили и обезвредили более двух тысяч мин.

* * *

Партизанский отряд имени Чапаева, действующий в Орловской области, совершил несколько налётов на мелкие немецкие гарнизоны и истребил 53 гитлеровца. Советские патриоты захватили 80 лошадей, 3 пулемёта, 32 винтовки и 7 тысяч патронов. Группа партизан отряда «За Родину» пустила под откос воинский эшелон противника. Разбито 6 вагонов и 2 платформы с военной техникой.

* * *

Ежедневно в районе Сталинграда советские лётчики и зенитчики сбивают немецкие транспортные самолёты. За последнее время взято в плен значительное количество немецких лётчиков. Пленный обер-ефрейтор лётчик-наблюдатель Пауль Шён рассказал: «В декабре наша авиагруппа перебазировалась из Демянска на Юг. Мы доставляли боеприпасы и продовольствие немецким дивизиям, окружённым в районе Сталинграда. Я совершил только один полёт. Второй вылет кончился весьма плачевно. Советский истребитель сбил наш самолёт «Юнкерс-52», на котором, кроме экипажа, находилось две тонны хлеба. За несколько дней отряд, к которому я принадлежал, лишился половины всех самолётов. Положение немецких войск, находящихся в окружении, очень тяжёлое. Солдаты едят даже падаль — трупы дохлых лошадей».

* * *

Немецко-фашистские мерзавцы учинили чудовищную расправу над крестьянами деревни Пустошка, Ленинградской области. Гитлеровцы выгнали всех жителей, а затем, разграбив их имущество, подожгли дома и постройки. Палачи вырезали семьи колхозника Копылова, бригадира Ануфриева и учителя Решетникова. Всех взрослых жителей они угнали на принудительные работы.

В ПОСЛЕДНИЙ ЧАС

8 января после упорных боёв наши войска овладели городом и железнодорожной станцией ЗИМОВНИКИ.

СОВИНФОРМБЮРО.

УТРЕННЕЕ СООБЩЕНИЕ 8 ЯНВАРЯ

В течение ночи на 8 января наши войска в районе Нижнего **Дона**, на **Центральном** фронте и на **Северном Кавказе** продолжали бои на прежних направлениях.

* * *

В заводском районе Сталинграда наши части, действуя штурмовыми группами, разрушали укрепления противника. Захвачено 11 вражеских дзотов, 7 блиндажей и истреблено 120 гитлеровцев.

Северо-западнее Сталинграда советские разведчики ворвались в немецкие окопы, уничтожили 60 гитлеровцев и взяли пленных.

* * *

В районе Нижнего Дона наши войска продолжали наступление. Артиллерийским огнём, контратаками танков и мотопехоты противник пытается остановить советские войска. Ломая сопротивление гитлеровцев, наши части уничтожают живую силу и технику немцев и продвигаются вперёд. На одном участке гитлеровцы оказывали особенно упорное сопротивление. Советские лётчики мощными ударами с воздуха подавили огонь вражеских орудий и миномётов. Тогда наши танки с десантами пехоты перешли в атаку, разгромили два батальона немецкой пехоты и заняли населённый пункт. На другом участке наши части подбили 9 немецких танков и выбили противника из населённого пункта. Взяты 4 орудия, 7 миномётов, радиостанция и пленные.

* * *

На Центральном фронте наши войска закреплялись на достигнутых рубежах и на отдельных участках отбивали контратаки противника. В районе юго-западнее Великих Лук пехота и танки противника пытались контратаковать позиции наших войск. Бойцы Н-ского соединения уничтожили 14 немецких танков, до 800 вражеских солдат и офицеров и вынудили гитлеровцев отойти на исходные позиции.

* * *

На Северном Кавказе наши войска с боями продвигались вперёд и заняли ряд населённых пунктов. Бойцы Н-ского соединения захватили 11 орудий, 26 миномётов и 23 пулемёта. Ночью одно наше подразделение незаметно сосредоточилось в непосредственной близости от вражеских окопов, а другое подразделение просочилось в тыл противника. Наши бойцы атаковали немцев одновременно с фронта и с тыла и смяли их боевые порядки. На поле боя осталось свыше 100 вражеских трупов. Взяты пленные и трофеи.

* * *

Партизаны отряда, действующего в одном из районов Витебской области, узнали, что немцы готовят на них нападение. Разведка установила численность карательного отряда, а также когда и где немцы намереваются нанести удар. Партизаны решили опередить гитлеровцев. Внезапным налётом советские патриоты разгромили немецкую карательную экспедицию. В этом бою уничтожено 83 и ранено 40 немецких солдат. Другой отряд витебских партизан пустил под откос 3 воинских эшелона противника. Разбито 3 паровоза, 8 вагонов и 18 платформ. Во время крушений поездов погибло более 150 гитлеровцев.

* * *

Югославские партизаны заняли город Теслич. В ожесточённом бою разгромлено два батальона немецкой пехоты. Много гитлеровцев взято в плен. Захвачены 9 орудий разных калибров и другие трофеи. Два партизанских отряда совершили налёты на населённые пункты Турке и Шкопияна и истребили несколько десятков итальянских солдат и офицеров. На дороге Теслич — Добой патриоты пустили под откос три воинских эшелона и бронепоезд противника.

ВЕЧЕРНЕЕ СООБЩЕНИЕ 8 ЯНВАРЯ

8 января наши войска после упорных боёв овладели городом и железнодорожной станцией **Зимовники**.

В районе Нижнего **Дона** наши войска, продолжая наступление, овладели населёнными пунктами — **Новый Мир, Алексеев,**

Медвежка, Нижний Вязовый, Верхний Вязовый, Фёдоровка, Владимиров, Беляев, Чумаков, Кумшак.

На **Северном Кавказе** наши войска овладели районным центром **Ново-Павловская**, населёнными пунктами — **Никольское, Горькая Балка, Правокумский, Сизов, Ново-Средний, Матигоринский, Орловский, Старо-Марьинский, Псыхурей, Марьинская, Куба** и железнодорожной станцией **Зольский.**

На **Центральном** фронте наши войска вели наступательные бои на прежних направлениях.

* * *

7 января частями нашей авиации на различных участках фронта уничтожено или повреждено 5 немецких танков, до 150 автомашин с войсками и грузами, подавлен огонь 9 артиллерийских батарей, взорвано 6 складов боеприпасов, рассеяно и частью уничтожено до двух рот пехоты противника.

* * *

В заводском районе Сталинграда наши штурмовые отряды захватили 9 вражеских блиндажей и блокировали узел укреплений противника. Орудийный расчёт под командованием т. Ячкевича прямым попаданием разрушил штаб немецкой части. Северо-западнее Сталинграда наши бойцы заняли 16 окопов, истребили более 300 солдат и офицеров противника, подбили 2 немецких танка, захватили 13 пулемётов и 64 винтовки.

* * *

В районе Нижнего Дона наши войска продолжали наступление. Противник оказывает упорное сопротивление и часто переходит в контратаки. Наши части отбили все контратаки гитлеровцев и с боями заняли ряд населённых пунктов. У одного крупного населённого пункта немецкие танки предприняли одну за другой три контратаки против нашей пехоты. Артиллеристы и бронебойщики встретили немцев уничтожающим огнём, не дав возможности танкам противника приблизиться к боевым порядкам советских войск. Под прикрытием артиллерийского огня наши бойцы ворвались в населённый пункт и разгромили защищавший его гарнизон. Уничтожено свыше 600 немецких солдат и офицеров, сожжено и подбито 9 вражеских танков. Взяты 7 орудий, 24 пулемёта, 16 автомашин, 2 радиостанции и другие трофеи. На другом участке бойцы Н-ского соединения заняли три населённых пункта и захватили большие трофеи.

* * *

На Центральном фронте наши войска закреплялись на достигнутых рубежах, а частью сил отбивали контратаки противника. Бойцы Н-ской части отбили контратаку крупных сил немецкой пехоты и танков, истребили до 200 гитлеровцев и уничтожили 3 самоходных орудия. На другом участке немецкой моторизованной пехоте и танкам удалось вклиниться в расположение наших войск. Контрударом советские части отбросили гитлеровцев и, преследуя их, заняли укреплённые позиции противника. Уничтожено 2 немецких танка и до роты гитлеровцев. Взяты трофеи и пленные.

* * *

На Северном Кавказе советские войска, преодолевая сопротивление противника, с боями продвигались вперёд и заняли несколько населённых пунктов. На одном участке советские танкисты прорвались через боевые порядки немецких частей и с тыла и флангов атаковали гитлеровцев. В результате боя уничтожено 400 вражеских солдат и офицеров. Захвачено 80 автомашин, 50 минометов, много винтовок, пистолетов и боеприпасов. Взяты пленные. На другом участке Н-ская часть заняла населённый пункт и захватила у противника большие трофеи, в том числе 19 танков, 110 автомашин, 26 пулемётов, продовольственный и 3 вещевых склада.

* * *

Отряд украинских партизан за месяц активных боевых действий истребил более 200 немецких солдат и офицеров. Партизаны проникли на одну железнодорожную станцию и взорвали 12 цистерн с горючим. Кроме того, советские патриоты уничтожили на аэродроме 2 немецких самолёта и сожгли 3 склада. Партизаны другого отряда взорвали мост в то время, когда по нему проходил немецкий воинский эшелон. Разбиты паровоз и 12 вагонов.

* * *

Берлинское радио 8 января огорошило немецких слушателей следующим сообщением: «7 января вечером в Берлине стало известно, что германские войска на Восточном Кавказе планомерно проводят сокращение линии фронта посредством снятия выдвинутых вперёд опорных пунктов. Советские атаки на германские

арьергарды остались безуспешными, несмотря на введение в бой крупных танковых сил».

Всем известно, что за несколько дней наступления на Северном Кавказе Красная Армия с боями продвинулась вперёд на 110—130 километров, заняла города Алагир, Ардон, Малгобек, Моздок, Нальчик, Прохладный, Майское и многие другие важные населённые пункты и железнодорожные станции, а также взяла большое количество трофеев и пленных. А вот, оказывается, в Берлине только вечером 7 января стало известно, что гитлеровские войска на Северном Кавказе отступают. Разумеется, гитлеровскому командованию давненько известно об отступлении немцев на Северном Кавказе, но, не желая сказать правду населению Германии, оно продолжительное время умалчивало об этом. Когда же молчать об отступлении стало больше невозможно, гитлеровские заправилы решили об этом обмолвиться, но так, чтобы опять никто ничего не понял, т. е. опять соврали.

Песня гитлеровских шарманщиков о «выпрямлении линии фронта» тоже не новая. Всем памятна зима прошлого года, когда Красная Армия, отбив атаки немцев на Москву, перешла в наступление, погнала немецкие войска и прошла местами более 400 километров. Тогда-то гитлеровцы впервые заговорили «о выпрямлении линии фронта». Сейчас Красная Армия снова наносит немецко-фашистским войскам мощные удары и отбрасывает их на запад. Как и в прошлом году, гитлеровцы опять забормотали о сокращении линии фронта. Старая погудка загудела на новый лад. На самом же деле изменение линии фронта на Северном Кавказе, так же как и на других участках фронта, происходит по инициативе Красной Армии против желания гитлеровского командования и вопреки его планам.

Отступая под ударами Красной Армии, немцы лепечут о выпрямлении линии фронта, но каждый здравомыслящий человек теперь знает: раз гитлеровские заправилы говорят о выпрямлении линии фронта, значит — немцам действительно приходится туго.

—•—

УТРЕННЕЕ СООБЩЕНИЕ 9 ЯНВАРЯ

В течение ночи на 9 января наши войска в районе Нижнего **Дона**, на **Центральном** фронте и на **Северном Кавказе** продолжали бои на прежних направлениях.

* * *

Северо-западнее Сталинграда на одном участке наши подразделения атаковали противника и заняли 40 окопов. Гитлеровцы, пытаясь восстановить положение, бросили в контратаку до полка пехоты и 20 танков. Наши бойцы удержали занятые позиции и в ожесточённом бою нанесли немцам большой урон. Уничтожено до 500 немецких солдат и офицеров, сожжено и подбито 5 танков, захвачено 20 пулемётов и более 20.000 патронов. Взяты пленные.

* * *

В районе Нижнего Дона наши войска преодолевая сопротивление противника, продолжали наступление. На одном участке два немецких пехотных полка предприняли отчаянную попытку остановить наступающие советские части. После многочасового боя наши части, истребив не менее 400 немцев, заняли два населённых пункта и захватили много трофеев. На другом участке советские войска овладели населённым пунктом и захватили 11 орудий, из них 3 самоходных, 2 шестиствольных миномёта, 24 пулемёта и склад с имуществом связи. Взяты пленные.

* * *

На Центральном фронте наши войска укрепляли занятые рубежи. В районе юго-западнее Великих Лук немцы вели сильные контратаки на позиции наших войск. Попытки гитлеровцев прорвать нашу оборону потерпели неудачу. В результате боя истреблено более 200 немецких солдат и офицеров. Ружейно-пулемётным огнём нашими бойцами сбито 5 немецких самолётов.

* * *

На Северном Кавказе наши части вели успешные наступательные бои. Отступая под ударами советских войск, противник несёт тяжёлые потери. Только в окрестностях одного населённого пункта наши бойцы захватили 2 танка, 3 бронемашины, 6 орудий и 14 автомашин. На поле боя подсчитано 380 вражеских трупов. На другом участке разгромлен батальон немецкой пехоты и захвачен большой обоз с продовольствием, награбленным гитлеровцами у мирных жителей.

* * *

На Ленинградском фронте наши снайперы за три дня истребили до 400 солдат и офицеров противника. На подступах к Ленинграду советские зенитчики сбили 2 немецких истребителя.

* * *

Отряд калининских партизан за последнее время истребил 157 немецких солдат и офицеров и захватил у противника 4 продовольственных склада. Небольшая группа советских патриотов взорвала железнодорожный мост и из засады уничтожила 3 грузовые автомашины противника.

* * *

Как известно, гитлеровцам уже давно мерещатся кавказские нефтяные вышки. Немецкое командование намеревалось захватить Баку не позднее 25 сентября 1942 года. Немецкие офицеры широко рекламировали среди солдат планы завоевания Кавказа. Одураченные немецкие солдаты писали летом родным в Германию письма, в которых выбалтывали всё, что им говорили офицеры. В неотправленном письме, найденном у убитого ефрейтора Георга Дука, говорится: «Сейчас я нахожусь в Майское. Наша цель — Баку». Немецкий солдат Георг писал 25 августа родителям: «Мы катимся вперёд... Следующее письмо напишу вам из Баку». После первых же неудач гитлеровцы сбавили спесь и заскулили. Чем дальше, тем всё более безрадостные вести писали немецкие солдаты своим родным. Немецкий ефрейтор Фогт в письме от 19 сентября жаловался: «Русские крепко сидят на отрогах гор. Идут тяжёлые бои. Мы еще не знаем, чего это нам будет стоить». 6 октября немецкий ефрейтор Кендлер писал ефрейтору Иосифу Экбауэру: «У нас тут сейчас тоже очень погано. Мы не можем продвинуться дальше. Слишком велики силы русских... Горная война — самая трудная. У нас у всех нервы совершенно расшатаны». Немецкий унтер-офицер Готлиб Кольб уже не упоминает ни о Грозном, ни о Баку. Перед ним маячат не нефтяные вышки, а кресты немецких могил. Кольб писал 7 ноября: «...На Кавказе очень много могил немецких солдат. Во многих сёлах я видел не только могилы, но и целые кладбища. Мы должны быть готовы к самому худшему».

Так писали гитлеровцы до наступления советских войск на Северном Кавказе. Можно не сомневаться, что теперь, отступая под ударами Красной Армии, немцы кое-чему всё-таки научатся.

* * *

Французские свободные стрелки сожгли на окраине Лиона (Франция) бензохранилище немецко-фашистских оккупантов. В одном из железнодорожных депо Парижа за последние две недели выведено из строя 16 паровозов. В районе Орлеана свободные стрелки пустили под откос немецкий железнодорожный эшелон с солдатами.

ВЕЧЕРНЕЕ СООБЩЕНИЕ 9 ЯНВАРЯ

9 января наши войска в районе Нижнего **Дона**, продолжая наступление, овладели населёнными пунктами—**Ковылкин, Сенной, Крылов, Ново-Россошанский, Трофимов, Гореловский, Крюковский, Ермилов, Савельев, Богоявленская, Устькагальницкий, Кастырочный.**

В районе **Зимовники** наши войска овладели населёнными пунктами — **Торговый, Ковалевский, Красный Октябрь, Грушевка, Весёлый, Островянский.**

На **Северном Кавказе** наши войска овладели городом **Солдатско-Александровское**, районным центром **Зольское**, населёнными пунктами — **Колтуновская, Морозовская** и железнодорожной станцией **Этока.**

На **Центральном** фронте наши войска вели бои на прежних направлениях.

* * *

8 января частями нашей авиации на различных участках фронта уничтожено или повреждено пять немецких танков, более 50 автомашин с войсками и грузами, подавлен огонь 6 артиллерийских батарей, взорвано 2 склада боеприпасов, потоплен транспорт водоизмещением в 4.000 тонн, рассеяно и частью уничтожено до роты пехоты противника.

* * *

Северо-западнее Сталинграда значительная группа пехоты противника, поддержанная танками, атаковала позиции И-ской части. Наши бойцы отбили атаку гитлеровцев и, преследуя их, захватили 51 окоп. Уничтожено 280 вражеских солдат и офицеров, подбито 3 танка, захвачено самоходное орудие, 35 пулемётов, свыше 100 винтовок и много патронов. Огнём из пехотного оружия сбито два немецких транспортных самолёта.

* * *

В районе Нижнего Дона наши войска продолжали наступление и овладели ря-

дом населённых пунктов. В одном районе немцы бросили в контратаку более 100 танков и крупные силы пехоты. Завязался ожесточённый бой, который закончился поражением противника. Бросив на поле боя десятки изуродованных танков и оставив большое количество убитых и раненых своих солдат и офицеров, гитлеровцы отступили. Преследуя противника, наши части заняли два крупных населённых пункта. На другом участке наши подразделения, продвигаясь вперёд, захватили у немцев 3 самоходных орудия, 6 танков, 10 пулемётов, радиостанцию и 17 автомашин с боеприпасами.

* * *

На Центральном фронте наши войска частью сил отбивали контратаки противника. Юго-западнее и северо-западнее Великих Лук немцы предприняли несколько контратак, пытаясь выбить наши подразделения с занимаемых позиций. Огнём из всех видов оружия контратаки гитлеровцев были отбиты. На поле боя осталось более 200 вражеских трупов и 2 сожжённых танка.

* * *

На Северном Кавказе советские войска с боями продвигались вперёд. В результате ожесточённого боя части Н-ского гвардейского соединения овладели крупным населённым пунктом. В бою за этот населённый пункт наши бойцы истребили сотни вражеских солдат и офицеров, уничтожили 160 автомашин и более 100 мотоциклов. Захвачено 32 танка, 13 орудий, 11 пулемётов, 6 миномётов, 4 автомастерских и 3 склада с боеприпасами.

* * *

Партизанский отряд, действующий в Смоленской области, за два дня пустил под откос 4 немецких эшелона с войсками, следовавшими к линии фронта. В результате крушения разбито 2 паровоза, 30 вагонов и 11 платформ. Под обломками вагонов погибло свыше 400 гитлеровцев. Другой отряд смоленских партизан внезапно напал на немецкий гарнизон. Советские патриоты ворвались в населённый пункт и истребили 95 гитлеровцев. Партизаны захватили склады с продовольствием и обмундированием, 34 автомашины и 30 лошадей.

* * *

Получено сообщение о зверствах немецко-фашистских мерзавцев в деревне Заозерье, Пинской области. Недалеко от деревни был найден труп немецкого офицера. На другой день в Заозерье приехал карательный отряд. Гитлеровцы согнали всех жителей на площадь и выпороли их плетьми. Здесь же фашистские палачи расстреляли 7 мужчин и 5 женщин. Остальных жителей—взрослых и детей — немцы загнали в сарай и заперли их. Ограбив все дома, бандиты подожгли деревню. Когда пламя охватило сарай, заключённые выломали дверь и пытались спастись бегством. Немцы открыли по ним огонь из автоматов. Из всех жителей деревни лишь двум девушкам удалось спастись, пробраться к партизанам и рассказать об этом злодеянии немецко-фашистских оккупантов.

УТРЕННЕЕ СООБЩЕНИЕ 10 ЯНВАРЯ

В течение ночи на 10 января наши войска в районе Нижнего **Дона**, на **Центральном** фронте и на **Северном Кавказе** продолжали бои на прежних направлениях.

* * *

В заводском районе Сталинграда наши подразделения штурмом взяли несколько вражеских укреплений. Артиллеристы активно поддерживали действия пехоты и подавили огневые точки противника. Захвачено 20 немецких дзотов и блиндажей, истреблено до 200 гитлеровцев. Северо-западнее Сталинграда наши артиллеристы вели обстрел вражеских позиций.

* * *

В районе Нижнего Дона советские войска, преодолевая сопротивление противника и отбивая его контратаки, продолжали успешное наступление. На одном участке советские бойцы прорвали вражескую оборону и, преследуя разгромленного противника, овладели рядом населённых пунктов. На поле боя осталось до 800 трупов немецких солдат и офицеров, 6 сожжённых танков и свыше 40 разбитых автомашин. Захвачено 16 орудий, 47 пулемётов, 20 миномётов, 3 танкетки, 24 автомашины, радиостанция и несколько складов с боеприпасами, продовольствием и другими военными материалами. На другом участке огнём нашей артиллерии отбита контратака гитлеровцев и уничтожено 3 немецких танка, самоходное орудие, 7 автомашин и до роты немецкой пехоты.

* * *

На Центральном фронте наши войска закреплялись на достигнутых рубежах и отбивали контратаки противника. Юго-западнее Великих Лук немцы бросили в контратаку крупные силы пехоты и большое количество танков. Ожесточённые бои на этом участке продолжались два дня. Гитлеровцы понесли огромные потери в технике и живой силе. На другом участке бойцы Н-ского подразделения взяли в плен 130 солдат противника.

* * *

На Северном Кавказе наши войска с боями продвигались вперёд и заняли 30 населённых пунктов. Захвачены большие трофеи: 15 самолётов, 22 танка, 30 орудий, 55 миномётов, 260 противотанковых ружей, 241 автомашина, 20 авиамоторов, 2 крупных склада авиабомб, склады с боеприпасами, а также много другого военного имущества. Преследуя отступающего противника, бойцы части, которой командует тов. Резниченко, уничтожили более 300 гитлеровцев. Бойцы подразделения лейтенанта Кузьменко ворвались в населённый пункт, заняли несколько домов и держали немцев под непрерывным огнём до тех пор, пока другие наши подразделения не очистили подступы и окраины пункта. В результате умелых действий наших подразделений населённый пункт был занят без потерь с нашей стороны. Гитлеровцы оставили на улицах 80 трупов.

* * *

Партизаны отряда, действующего на Северном Кавказе, уничтожили транспортный самолёт противника и убили двух немецких лётчиков. Захвачены почта и документы. Группа партизан этого отряда сожгла мост на шоссейной дороге и уничтожила немецкую штабную машину. Другой отряд северо-кавказских партизан организовал крушение вражеского железнодорожного эшелона, направлявшегося к линии фронта. В результате крушения разбиты паровоз и 27 вагонов. Убито и ранено более 100 гитлеровцев.

* * *

Группа бойцов и командиров составила акт о зверствах немецко-фашистских мерзавцев в районе железнодорожной станции Котляревская на Северном Кавказе. В акте говорится: «В Котляревской нами обнаружены в помещении склада 6 трупов красноармейцев и одной женщины в гражданской одежде. На трупах имеются многочисленные следы зверских пыток. Гитлеровцы выкололи своим жертвам глаза, обрубили пальцы, вывернули ноги, лица обезображены настолько, что опознать трупы невозможно. Установлено лишь, что в числе убитых был красноармеец П. Н. Лещенко, который, находясь в разведке, был ранен и захвачен немцами». Акт подписали: военфельдшер Петренко, старший лейтенант Белоглазов, старшина Молоховец и другие.

* * *

Из осведомлённых источников сообщают, что с июня по декабрь 1942 года из различных городов Германии сбежали на родину десятки тысяч бельгийских рабочих, насильно увезённых на германские предприятия.

ВЕЧЕРНЕЕ СООБЩЕНИЕ 10 ЯНВАРЯ

10 января наши войска на **Северном Кавказе,** продолжая наступление, овладели городом **Воронцово-Александровское,** районным центром **Каменномостское,** крупными населёнными пунктами — **Сармаково, Камлюков, Малка, Петровский, Отказное, Новозаведенское, Обильное, Георгиевская, Незлобная, Лысогорская** и железнодорожной станцией **Кума.**

В районе Нижнего **Дона** и на **Центральном** фронте наши войска продолжали наступательные бои на прежних направлениях.

За истекшую неделю, с 3 по 9 января включительно, в воздушных боях и на аэродромах противника уничтожено 313 немецких самолётов. Наши потери за это же время — 93 самолёта.

Нашими кораблями в Баренцовом море потоплен транспорт противника водоизмещением в 12.000 тонн.

* * *

В районе Сталинграда огнём нашей артиллерии, а также действиями штурмовых отрядов уничтожено до 300 немецких солдат и офицеров, 2 орудия, разрушено 27 дзотов и блиндажей. Советские разведчики захватили 17 пленных. Огнём из пехотного оружия сбито 2 немецких самолёта.

* * *

В районе Нижнего Дона наши войска вели наступательные бои. На ряде участков немцы оказывают отчаянное сопротивление. Н-ская часть, продвигаясь вперёд, в течение дня отбила шесть контр-

атак противника. Гитлеровцы понесли большие потери, но им не удалось приостановить наступление советских войск. К исходу дня наши подразделения стремительным броском вышли противнику во фланг и внезапно обрушились на него. В получасовой схватке немцы были разгромлены. Уничтожено свыше 600 гитлеровцев и 8 немецких танков. Захвачено 10 орудий, 27 пулемётов, 12 миномётов, 43 автомашины. Взяты пленные. В районе Зимовников советские войска освободили от немецко-фашистских захватчиков ещё несколько населённых пунктов и нанесли противнику большой урон в живой силе и технике.

* * *

На Центральном фронте продолжались бои на прежних направлениях. Юго-западнее Великих Лук немцы под прикрытием танков и бронемашин вели неоднократные контратаки. Наши подразделения сильным ружейно-пулемётным и миномётным огнём отсекли пехоту противника от танков и бронемашин и вели бой на её истребление. На другом участке артиллеристы части, где командиром тов. Маслов, огневым налётом уничтожили до роты немецкой пехоты, 3 танка и подавили огонь артиллерии противника.

* * *

На Северном Кавказе наши войска с боями продвигались вперёд и заняли несколько населённых пунктов. Бойцы Н-ской части уничтожили свыше 200 гитлеровцев и захватили много пленных. На других участках наши войска, преследуя разбитые части противника, захватили большие трофеи. По дополнительным данным, взяты следующие трофеи: 20 танков, 170 автомашин, 180 тысяч снарядов, 25 тысяч ручных гранат, 19.000 мин, 141 тысяча патронов для противотанковых ружей, до 2 миллионов винтовочных патронов, 5 миллионов динамитных и ракетных патронов, 400 ящиков тола, 3 миллиона гильз к артиллерийским снарядам, 12.000 мотков колючей проволоки и много другого военного имущества.

* * *

На Ленинградском фронте наши снайперы за два дня истребили 247 гитлеровцев. Снайперы — младший лейтенант тов. Бродяной и красноармеец тов. Авраменко, заняв недалеко от вражеских траншей выгодную огневую позицию, в течение одного дня истребили — первый 12, а второй — 11 гитлеровцев.

На подступах к Ленинграду сбито 2 немецких самолёта.

* * *

Группа партизан отряда, действующего в одном из районов Латвийской ССР, пустила под откос 3 немецких воинских эшелона. Один из эшелонов шёл двойной тягой. Вагоны были битком набиты немецкими солдатами и офицерами. При крушении большая часть вагонов разбита. Через несколько часов немцы выслали к месту крушения специальный санитарный поезд. Почти целый день санитарная команда подбирала тяжело раненных и убитых гитлеровцев. Другой отряд латвийских партизан из засад на дорогах истребил 44 и ранил 28 вражеских солдат и офицеров.

* * *

Бежавший из минского концентрационного лагеря житель города Бобруйска Андрей Сущевский рассказал: «В минском концентрационном лагере, расположенном в 6 километрах от города, томятся около 8 тысяч мирных советских граждан и советских военнопленных. Гитлеровцы истребляют заключённых, но лагерь всё время пополняется. Сюда привозят советских граждан, заподозренных в саботаже приказов немецких военных властей, мужчин и женщин, отказавшихся ехать в Германию, крестьян, не уплативших многочисленные и непосильные налоги. В ноябре в лагерь пригнали свыше 200 железнодорожных рабочих и служащих, категорически отказавшихся работать на немецких захватчиков. В первый же день их жестоко избили. Машиниста Аксютича и диспетчера Володько гитлеровцы подвергли порке. Учителя Мацневича гитлеровские палачи в декабрьский морозный день раздели донага и обливали водой. Ежедневно штурмовики, охраняющие лагерь, убивают десятки заключённых. В лагере находится также несколько сот детей, арестованных вместе с родителями. Многие дети умирают от холода и голода».

* * *

На заводском аэродроме одного берлинского авиационного завода 17 декабря при испытаниях разбились 5 военных самолётов. В связи с этим обнаружилось, что большая партия выпущенных самолётов имеет серьёзные дефекты. На этом заводе работает большое количество иностранных рабочих.

В ПОСЛЕДНИЙ ЧАС

11 января на СЕВЕРНОМ КАВКАЗЕ группа наших войск под командованием генерал-лейтенанта МАСЛЕННИКОВА И. И. после упорных боёв овладела городом и железнодорожным узлом ГЕОРГИЕВСК, городом и железнодорожным узлом МИНЕРАЛЬНЫЕ ВОДЫ, городом и железнодорожной станцией ПЯТИГОРСК, городом и железнодорожной станцией КИСЛОВОДСК, городом и железнодорожной станцией ЖЕЛЕЗНОВОДСК, городом и железнодорожной станцией БУДЕННОВСК, а также районными центрами АЧИКУЛАК, АРХАНГЕЛЬСКОЕ, АЛЕКСАНДРИЙСКАЯ. Взяты большие трофеи, которые подсчитываются.

В боях отличились войска — генерал-майора ХОМЕНКО В. А., генерал-майора КОРОТЕЕВА К. А., генерал-майора КОЗЛОВА П. М., генерал-майора МЕЛЬНИК К. И., гвардейские кавалерийские соединения генерал-лейтенанта КИРИЧЕНКО Н. Я. и генерал-майора СЕЛИВАНОВА А. Г., а также танковые группы генерал-майора ЛОБАНОВА Г. П. и подполковника ФИЛИПОВА В. И.

СОВИНФОРМБЮРО.

УТРЕННЕЕ СООБЩЕНИЕ 11 ЯНВАРЯ

В течение ночи на 11 января наши войска в районе Нижнего **Дона**, на **Центральном** фронте и на **Северном Кавказе** продолжали бои на прежних направлениях.

* * *

В заводском посёлке Сталинграда наши штурмовые группы овладели опорным пунктом вражеской обороны. Уничтожено до 300 немецких солдат и офицеров. Северо-западнее Сталинграда советские подразделения захватили 13 пулемётов, 4 миномёта, 7 противотанковых ружей, 260 винтовок и другие трофеи.

* * *

В районе Нижнего Дона наши войска, отбивая контратаки противника, продолжали наступление. Н-ская часть заняла населённый пункт, захватила трофеи, в том числе большой склад боеприпасов, радиостанцию и 18 автомашин. Немцы предприняли контратаку, но, встреченные пулемётным огнём, отошли, оставив на поле боя более 100 трупов. На другом участке наши танки и моторизованная пехота, продвигаясь вперёд, разгромили два батальона противника. Уничтожено 6 немецких танков и 4 орудия. Захвачены — танк, 2 бронемашины и 11 грузовых автомашин.

* * *

На Центральном фронте наши войска частью сил отражали контратаки противника. Бойцы Н-ской части в ожесточённом бою сожгли и подбили 9 танков, уничтожили 3 самоходных орудия и истребили свыше роты немецкой пехоты. На другом участке противнику ценою больших потерь удалось вклиниться в наши позиции. Последовательными контрударами наши бойцы отбросили немцев на исходные рубежи. На поле боя осталось до 200 вражеских трупов, 3 сожжённых танка и много брошенного гитлеровцами вооружения.

* * *

На Северном Кавказе части Н-ского соединения успешно продвигались вперёд и выбили противника из 13 населённых пунктов. Бойцы Н-ской части уничтожили до 250 немецких солдат и офицеров и захватили 6 орудий, 32 пулемёта и радиостанцию. Особенно ожесточённый бой произошёл у одного водного рубежа. Гитлеровцы сосредоточили здесь большое количество артиллерии, шестиствольных минометов и свыше 20 танков. Под огнём противника наши бойцы переправились через водный рубеж и ворвались в расположение немцев. В результате рукопашной схватки гитлеровцы были опрокинуты. Нашим войскам достались многочисленные трофеи. Взяты пленные.

* * *

Немецкие подразделения пытались окружить партизанский отряд, действующий в Краснодарском крае. В течение суток советские патриоты изматывали противника и из засад истребили свыше 100 вражеских солдат и офицеров. Умелым маневром партизаны вышли из окружения. Другой отряд краснодарских партизан

взорвал железнодорожный мост и пустил под откос немецкий воинский эшелон.

* * *

Пленный лейтенант 3 батальона 580 полка 306 немецкой пехотной дивизии Герберт Юрс рассказал: «306 дивизия несла гарнизонную службу в Бельгии. 28 ноября 1942 года нас срочно отправили на Восточный фронт по маршруту: Брюссель — Дюссельдорф—Лейпциг—Львов — Шахты. В г. Шахты 580 и 581 полки прибыли 10—12 декабря и отсюда на автомашинах направились на фронт. В одном населённом пункте мы сменили разбитые и потрёпанные части и заняли их позиции. В тот же день русские атаковали нас и вынудили к отступлению. Сначала мы отходили организованно, но затем, опасаясь окружения, побежали, оставив раненых на произвол судьбы. Но и это не спасло нас. Русские танки отрезали пути отхода. Положение было безнадёжно, и мы сдались в плен».

* * *

Ниже публикуется акт о зверствах немецко-фашистских мерзавцев в деревне Балаболкино, Калининской области: «Перед отступлением из деревни Балаболкино немецкие захватчики согнали жителей на улицу и на глазах у всех расстреляли: Ефима Саратова — 65 лет, Агафью Долгашёву — 45 лет, Дмитрия Новикова — 6 лет, Ивана Климова — 70 лет, Кузьму Солодкова — 15 лет, Терентия Росадя — 75 лет, Ивана Платонова — 70 лет, Дмитрия Солодкова — 72 лет и других крестьян. Несколько немецких солдат оттащили в сторону молодую колхозницу Евдокию Новикову, публично над ней надругались, а затем пристрелили её из автомата. Оставшихся в живых жителей немцы под конвоем погнали из деревни. По дороге нам удалось бежать и спастись от фашистского плена». Акт подписали: жители деревни Балаболкино М. Курьяков, Е. Курьянова и М. Сидоров.

ВЕЧЕРНЕЕ СООБЩЕНИЕ 11 ЯНВАРЯ

11 января наши войска на **Северном Кавказе**, продолжая наступление, овладели городом и железнодорожным узлом **Георгиевск**, городом и железнодорожным узлом **Минеральные Воды**, городом и железнодорожной станцией **Пятигорск**, городом и железнодорожной станцией **Кисловодск**, городом и железнодорожной станцией **Железноводск**, городом и железнодорожной станцией **Будённовск**, железнодорожными станциями **Карамык** и **Виноградная**, районными центрами — **Ачикулак, Архангельское, Александрийская**, крупными населёнными пунктами — **Горячеводская, Свобода, Ново-Григорьевское, Прасковея, Константиновская.**

В районе **Зимовники** наши войска овладели районным центром **Кутейниково**, населёнными пунктами — **Иловайский, Жирный, Русский, Ново-Лодин** и железнодорожной станцией **Куберле.**

В районе Нижнего **Дона** и на **Центральном** фронте наши войска продолжали наступательные бои на прежних направлениях.

Нашими кораблями в Чёрном море потоплен транспорт противника водоизмещением в 4.000 тонн.

* * *

10 января частями нашей авиации на различных участках фронта уничтожено или повреждено более 40 немецких автомашин, подавлен огонь 6 артиллерийских батарей, взорвано 2 склада боеприпасов, рассеяно и частью уничтожено до батальона пехоты противника.

* * *

В заводском районе Сталинграда наши подразделения выбили противника из ряда опорных пунктов и очистили от гитлеровцев шесть улиц. В этих боях уничтожено до 400 немецких солдат и офицеров. Взяты трофеи и пленные.

* * *

В районе Нижнего Дона наши войска продолжали наступление и заняли несколько населённых пунктов. Противник оказывает упорное сопротивление и бросает в контратаки пехоту и танки. На одном участке наша танковая часть, продвигаясь вперёд, овладела укреплёнными пунктами вражеской обороны. Захвачены 5 танков, артиллерийская батарея, много пулемётов и автоматов. Подвижной разведывательный отряд под командованием тов. Репенко проник в тыл противника, ворвался в населённый пункт, где находился штаб немецкой пехотной дивизии. Разведчики уничтожили 100 вражеских солдат и офицеров, разгромили штаб, захватили документы и благополучно вернулись в свою часть.

* * *

На Центральном фронте советские войска закреплялись на достигнутых рубежах

и отбивали контратаки противника. Северо-западнее Великих Лук немецкий пехотный полк при поддержке 23 танков перешёл в атаку. Ценой больших потерь немцам удалось несколько потеснить наши подразделения. В этом бою уничтожено несколько сот гитлеровцев и 7 немецких танков. На соседнем участке немцы предприняли контратаку против позиций части, где командиром тов. Терехин. Подпустив гитлеровцев на близкое расстояние, наши бойцы мощным огнём уничтожили 5 немецких танков и до двух рот пехоты. Враг отброшен на исходные рубежи.

* * *

На Северном Кавказе наши войска успешно продвигались вперёд. Советские моторизованные и танковые части прорвали оборону противника, прикрывающую Георгиевск и Минеральные Воды, на плечах отступающих немцев ворвались в эти города и после ожесточённых боёв овладели ими. Наши войска овладели городами Кисловодск, Пятигорск, Железноводск. Захвачены танки, орудия, много различного пехотного оружия, склады с боеприпасами, продовольствием, запасными частями и другим военным имуществом. Бойцы Н-ской части уничтожили более 500 немецких солдат и офицеров и заняли несколько населённых пунктов. Захвачено 4 танка, 2 самоходных орудия, 5 шестиствольных миномётов, 17 пулемётов и 2 склада боеприпасов. Гитлеровцы предприняли контратаку, но были рассеяны миномётным и ружейно-пулемётным огнём.

* * *

Отряд партизан, действующий в Минской области, за десять дней пустил под откос 4 немецких поезда с живой силой и зимним обмундированием. Разбито 7 паровозов и 85 вагонов. В боях и в результате крушений поездов истреблено 660 солдат и офицеров противника. Другой отряд минских партизан совершил внезапный налёт на немецкий гарнизон, расположенный в районном центре. Советские патриоты истребили 80 немецких солдат и захватили многочисленные трофеи.

* * *

Ниже публикуется акт о зверствах немецко-фашистских мерзавцев в Первомайском сельсовете, Ростовской области: «Мы, нижеподписавшиеся, составили настоящий акт о нижеследующем: гитлеровские палачи расстреляли в селе Первомайском 40 мирных жителей из хутора Маньково-Березовский, Усть-Мечетки и Россошь. В числе расстрелянных было 6 подростков в возрасте 16—17 лет. В селе Сычёвка немцы замучили и растерзали депутата Первомайского сельсовета Трашенко, пленного командира Комиссарова и бросили их трупы в овраг. Кроме того, фашистские изверги расстреляли 6 пленных красноармейцев. В зимнюю стужу немцы выбросили всех колхозников с детьми из домов на улицу. Нам не разрешили взять с собой ни продуктов, ни одежды». Акт подписали: колхозники И. Шелепов, П. Савченко, К. Поляков, П. Сушенко, П. Жуков.

УТРЕННЕЕ СООБЩЕНИЕ 12 ЯНВАРЯ

В течение ночи на 12 января наши войска в районе Нижнего **Дона**, на **Центральном** фронте и на **Северном Кавказе** продолжали бои на прежних направлениях.

Наши лётчики при налёте на один из портов противника потопили немецкий транспорт водоизмещением в 5.000 тонн.

* * *

В заводском районе Сталинграда наши части штурмовыми группами уничтожали опорные пункты противника. На одном участке бойцы подразделения, где командиром тов. Осечкин, ворвались в расположение гитлеровцев и захватили 6 орудий, 3 миномёта, несколько десятков винтовок и склад боеприпасов. На другом участке огнём нашей артиллерии уничтожено много дзотов и блиндажей противника.

* * *

В районе Нижнего Дона наши войска вели наступательные бои. Противник пытается задержать продвижение советских частей и вводит в бой крупные силы пехоты и танков. На одном участке гитлеровцы сосредоточили до 100 танков и предприняли ожесточённые контратаки. Наши части отбили все контратаки противника, подбили 17 танков и истребили более 300 немецких солдат и офицеров. На другом участке гвардейцы Н-ской части за последние два дня захватили 6 немецких танков, 19 полевых и 2 автоматические пушки, 34 пулемёта, 19 ав-

томашин, склад с боеприпасами и склад с продовольствием.

* * *

На Центральном фронте наши войска вели бои на прежних направлениях. В районе юго-западнее Великих Лук, несмотря на огромные потери в людях и технике, немецкое командование снова бросает в контратаки крупные силы пехоты и танков. Отражая контратаки гитлеровцев, наши части наносят врагу тяжёлые потери. Только на одном участке немцы потеряли убитыми до 500 солдат и офицеров, 75 немцев захвачены в плен. На другом участке наши бойцы уничтожили 11 немецких танков. Кроме того, советские подразделения окружили и полностью истребили роту вражеских автоматчиков.

* * *

На Северном Кавказе наши войска продолжали успешное наступление. В то время, когда советские моторизованные и танковые подразделения ворвались в город Минеральные Воды, на железнодорожной станции стояли два готовых к отправке немецких эшелона с войсками и военным имуществом. Советские бойцы уничтожили находившихся в вагонах вражеских солдат и захватили эшелоны. На другом участке Н-ская кавалерийская часть, сломив оборону противника, с боями продвинулась вперёд на 20 километров. По неполным данным, уничтожено до 400 гитлеровцев. Захвачено 9 орудий, 26 автомашин, 15 минометов, 19 пулемётов, 34 противотанковых ружья, 300 винтовок и автоматов. На этом участке взято в плен более 200 гитлеровцев.

* * *

На Северо-Западном фронте лётчики-истребители тт. Смирнов, Углянский, Родин и Грачёв вступили в воздушный бой с 8 немецкими «Мессершмиттами». Советские лётчики сбили 4 самолёта противника и благополучно возвратились на свой аэродром.

* * *

Рота венгров окружила группу партизан отряда, действующего в Сумской области. Советские патриоты организовали круговую оборону, близко подпустили противника и открыли по нему огонь. В результате боя венгры отступили, потеряв убитыми 44 человека. Отряд украинских партизан «За Родину» за семь дней боевых действий уничтожил 177 немецких солдат и офицеров, бронемашину, несколько автомашин и 2 склада с продовольствием.

* * *

Ниже публикуется акт о грабежах, которые учинили немецко-фашистские мерзавцы в колхозе «Свободный труд», Большинского сельсовета, Ростовской области: «Немецкие захватчики забрали в колхозе 166 свиней, 95 голов крупного и мелкого рогатого скота, 897 голов домашней птицы, 452 центнера подсолнуха, 200 центнеров овса, 30 центнеров пшеницы и ячменя. Гитлеровские бандиты причинили колхозу убыток в 1.151.910 рублей. Кроме того, немцы ограбили колхозников, забрали у них обувь, одежду и другие ценные вещи». Акт подписали: председатель колхоза Недайводин и бухгалтер Хрусталёв.

* * *

В боях за город Теслич югославские партизаны разгромили гарнизон противника численностью до 2.000 человек. Партизаны захватили большое количество пленных, в том числе немецкого полковника и других вражеских офицеров. Партизанам достались крупные трофеи. Они захватили много орудий, в том числе 4 гаубицы, 3 противотанковые пушки, 2 тысячи винтовок, 8 паровозов, 30 вагонов, много снарядов и другого военного имущества.

ВЕЧЕРНЕЕ СООБЩЕНИЕ 12 ЯНВАРЯ

12 января наши войска на **Северном Кавказе**, продолжая наступление, овладели городом и железнодорожной станцией **Ессентуки** и крупными населёнными пунктами—**Ессентукская, Левокумский, Каррас, Николаевская, Бештаунит.**

В районе **Зимовники** наши войска овладели населёнными пунктами—**Ново-Николаевская, Харьковский, Майорский, Курмоярский.**

В районе Нижнего Дона и на Центральном фронте наши войска продолжали наступательные бои на прежних направлениях.

* * *

11 января частями нашей авиации на различных участках фронта уничтожено или повреждено 5 немецких танков, более 30 автомашин, подавлен огонь 5 артиллерийских батарей, разбито два железно-

дорожных состава, рассеяно и частью уничтожено до роты пехоты противника.

* * *

В заводском районе Сталинграда наши штурмовые отряды выбили немцев ещё из нескольких улиц и заняли 20 дзотов и 37 блиндажей. Захвачено 2 орудия, 19 пулемётов, 4 противотанковых ружья, автоматы и винтовки.

* * *

В районе Нижнего Дона наши войска продолжали вести наступление и заняли несколько населённых пунктов. На одном участке противник бросил в контратаку значительное количество танков и пехоты. Ожесточённый бой длился в течение суток. Немцы ввели в действие резервы, стремясь любой ценой выбить советские части с выгодных рубежей. Наши бойцы стойкой обороной измотали противника, а затем нанесли ему сильный удар. Уничтожено до 2.000 вражеских солдат и офицеров, до 40 немецких танков и 12 орудий. Захвачены трофеи и пленные.

* * *

На Центральном фронте наши войска совершенствовали занятые позиции и отбивали контратаки противника. Северо-западнее Великих Лук немцы перешли в контратаку на позиции, которые обороняет Н-ская часть. Вражеская пехота была встречена пулемётно-ружейным огнём и залегла. В это же время немецкие танки наскочили на минное поле. Два танка подорвались на минах, а остальные пять — подбиты нашей противотанковой артиллерией. К исходу дня гитлеровцы отступили, потеряв в этом бою свыше 200 человек убитыми. На другом участке наши бойцы атаковали противника, истребили до роты немецкой пехоты и захватили 14 пулемётов, самоходную пушку, 40 автоматов, много винтовок и склад боеприпасов.

* * *

На Северном Кавказе наши войска, преодолевая сопротивление противника, успешно продвигались вперёд. Немцы пытались задержаться на одном выгодном рубеже, чтобы привести в порядок свои потрёпанные части, но были опрокинуты ударом наших танковых и кавалерийских частей. Бойцы Н-ской кавалерийской части, преследуя отступающего противника, истребили более 200 гитлеровцев, захватили 7 орудий, 30 автомашин и 4 склада с продовольствием. Другая наша часть разгромила батальон вражеской пехоты и захватила 4 автоматические пушки, 4 миномёта, 47 автомашин и другие трофеи.

* * *

Партизаны отряда, действующего в Орловской области, пустили под откос 6 немецких железнодорожных эшелонов с войсками, боеприпасами и боевой техникой. В результате крушений разбито 5 паровозов, 52 вагона и 39 платформ. Под обломками вагонов погибло много гитлеровцев. Партизаны другого отряда в ожесточённом бою с крупными силами противника истребили до 200 немецких солдат и офицеров.

* * *

Ниже публикуется акт о кровавых злодеяниях немецко-фашистских мерзавцев в городе Нальчике, столице Кабардино-Балкарской АССР: «Ворвавшись в город осенью прошлого года, гитлеровцы начали грабить население и убивать мирных жителей. В первые же дни фашистские изверги убили жену красноармейца Шаулова и его пятерых детей в возрасте от 5 месяцев до 11 лет, расстреляли Михо Шамплова и его 10-летнего сына и многих других жителей города. Фашистские насильники надругались над 14-летней школьницей В., изнасиловали 16-летнюю девушку Н. Через некоторое время немецкие военные власти приступили к массовому расстрелу и истреблению мирных граждан — русских, кабардинцев, балкарцев, осетин, грузин, евреев и других. 5 января 1943 года, после вступления в город частей Красной Армии, в 6 километрах от города в противотанковых рвах и на дальнем кладбище нами было обнаружено свыше 600 истерзанных и изуродованных немцами трупов. У многих жертв гитлеровские бандиты отрезали руки, ноги, уши, выкололи глаза. Среди жертв фашистских палачей большое количество детей. По предварительным данным, от рук немецко-фашистских разбойников погибло не менее 2 тысяч мирных жителей Нальчика. Немецкие оккупанты взорвали и сожгли театр Кабардино-Балкарской драмы, педагогическое училище и медицинскую школу, 9 школ, Дом пионеров и октябрят, республиканскую библиотеку, новую больницу, поликлинику и другие культурные и лечебные учреждения. Варвары разрушили и сожгли курортный городок Нальчика — санатории, дома отдыха, лечебные кабинеты, уничтожили все памятники, вырубили городской парк, вывели из строя водопровод и вывезли в

Германию многие культурные ценности республики». Акт подписали: жители города Нальчика С. Ифраимов, Л. Ашуров, П. Шабаев, М. Моисеева, Е. Давыдова, А. Либман, И. Ифраимов, М. Шалумов, М. Ифраимов, Ш. Давыдов и Д. Левиев.

УТРЕННЕЕ СООБЩЕНИЕ 13 ЯНВАРЯ

В течение ночи на 13 января наши войска в районе Нижнего **Дона**, на **Центральном** фронте и на **Северном Кавказе** продолжали бои на прежних направлениях.

* * *

В заводском районе Сталинграда наши штурмовые отряды вышли на одном участке к западной окраине города. Упорные схватки происходили на улицах, во дворах, в каждом доме. Противник предпринял одну за другой шесть контратак. Наши бойцы отбили все контратаки гитлеровцев и истребили до батальона немецкой пехоты. Захвачены трофеи и пленные.

* * *

В районе Нижнего Дона наши войска продолжали наступление. На одном участке немцы сосредоточили большое количество пехоты и танков и контратаковали наши части. Танкам противника вначале удалось незначительно продвинуться вперёд. Перегруппировав свои силы, наши войска отбросили гитлеровцев назад и нанесли им большой урон. На другом участке наши части заняли несколько населённых пунктов. Уничтожено до 800 немецких солдат и офицеров, 7 орудий, подбито и сожжено 5 танков. Взяты следующие трофеи: 8 орудий, 30 автомашин, много винтовок, склады с боеприпасами и продовольствием.

* * *

На Центральном фронте наши войска вели бои на прежних направлениях. В районе западнее Ржева противник двумя отрядами предпринял разведку переднего края обороны Н-ской части. Артиллерийским и ружейно-пулемётным огнём наши подразделения рассеяли и частью уничтожили отряды противника.

* * *

На Северном Кавказе советские войска, преодолевая сопротивление немцев, продвигались вперёд и заняли несколько населённых пунктов. Бойцы Н-ской стрелковой части во взаимодействии с танкистами выбили противника из укреплённых позиций. Захвачены трофеи и пленные. На другом участке наши разведчики ночью проникли на занятую немцами железнодорожную станцию и взорвали поезд с боеприпасами.

* * *

Группа наших самолётов под командованием старшего лейтенанта Киселёва совершила налёт на аэродром противника в г. Краснодаре. Лётчики внезапно появились над аэродромом и разбомбили находившиеся там самолёты противника. В тот же день было проведено ещё несколько налётов на этот аэродром. Всего уничтожено на земле 10 и повреждено до 30 немецких самолётов. Кроме того, в воздушном бою сбито 2 самолёта противника.

* * *

Партизанские отряды, действующие в ряде районов Вилейской области, за месяц боевых действий пустили под откос 28 железнодорожных эшелонов противника. Немецко-фашистские оккупанты в результате крушений понесли большие потери в технике и живой силе.

* * *

Ниже публикуется акт о зверствах немецко-итальянских мерзавцев в селе Смаглеевка, Воронежской области: «Захватив село, гитлеровцы согнали на площадь всё население, раздели всех донага и обыскали. Пока на площади шёл обыск, фашистские мародёры хозяйничали в домах, шарили в кладовых и забирали все ценные вещи. Немцы и итальянцы хватали женщин, девушек и насиловали их. Ватага пьяных солдат застрелила Наталью Лозовую, заступившуюся за своих дочерей. Немецкие бандиты и их итальянские сообщники ограбили почти всех колхозников, забрали у них коров, овец, свиней, кур, продукты, а также одежду, бельё и обувь. Гитлеровцы уничтожили сельскохозяйственный инвентарь колхоза, забрали лошадей, весь рогатый скот и 250 центнеров зерна. Немцы разгромили наши культурные учреждения, сожгли мебель и парты в школах, уничтожили оборудование учебных кабинетов, сожгли школьную библиотеку. При отступлении бандиты взорвали два здания неполной средней школы, сожгли два магазина и много домов колхозников.

С великой радостью мы, колхозники села Смаглеевки, встретили нашу родную

Красную Армию. Благодарим советских бойцов, которые дали нам возможность встретить новый, 1943 год не под игом немецко-фашистских негодяев, а свободными советскими гражданами». По поручению граждан села Смаглеевки: Ф. Зябкин, З. Фисенко, А. Бондаренко, П. Иванов, С. Белоганцев, М. Шептухина, А. Половикова, Ф. Пономарёва, И. Козинченко, А. Цымбалёва, П. Похинский и другие.

ВЕЧЕРНЕЕ СООБЩЕНИЕ 13 ЯНВАРЯ

13 января наши войска на **Северном Кавказе**, продолжая наступление, овладели районным центром **Новоселицкое**, крупными населёнными пунктами — **Журавское, Китаевское, Саблинское, Свободный, Греческое, Канглы, Побегайловское, Орбельяновка, Калаборка, Ново-Благодарное** и железнодорожной станцией **Кумагорский.**

В районе Нижнего **Дона** и на **Центральном** фронте наши войска вели наступательные бои на прежних направлениях.

* * *

12 января частями нашей авиации на различных участках фронта уничтожено или повреждено до 20 немецких танков, более 200 автомашин с войсками и грузами, подавлен огонь 6 артиллерийских батарей, разбито два железнодорожных состава, рассеяно и частью уничтожено до четырёх рот пехоты противника.

* * *

В заводском посёлке Сталинграда наши подразделения, вышедшие на одном участке на западную окраину города, закреплялись на достигнутом рубеже и отбивали многочисленные контратаки противника. Уничтожено до 400 немецких солдат и офицеров. Захвачены 10 орудий, 43 пулемёта, 4 миномёта и другие трофеи.

* * *

В районе Нижнего Дона наши войска продолжали наступление. Сосредоточив на узком участке танковые и пехотные части, противник пытался прорваться в тылы советских частей. Наши войска опрокинули расчёты гитлеровцев и отбили все их контратаки. Немцы понесли огромные потери, не добившись никакого успеха. На другом участке наши бойцы уничтожили до батальона пехоты противника, 4 орудия, 20 пулемётов и 24 автомашины. Взяты трофеи, в числе которых 5 орудий, 42 пулемёта, броневик, несколько легковых автомашин и мотоциклов.

* * *

На Центральном фронте, юго-западнее Великих Лук, бойцы Н-ской части нанесли тяжёлый урон немецкому пехотному батальону, пытавшемуся атаковать наши позиции. Гитлеровцы были накрыты огневыми залпами минометов и отошли, потеряв свыше 200 солдат и офицеров. На другом участке наши подразделения в ожесточённом бою с противником сожгли 6 немецких танков, захватили 8 станковых пулемётов, 3 миномёта, много винтовок и боеприпасов.

* * *

На Северном Кавказе наши войска с боями продвигались вперёд и заняли несколько населённых пунктов. Н-ская часть уничтожила более 500 гитлеровцев. Захвачены 10 немецких орудий, 4 автоматические пушки, 28 пулемётов, 67 автомашин, 50 тысяч патронов, 4 склада с боеприпасами и гурт скота. Взято более 100 пленных. На другом участке пехота противника при поддержке 14 танков перешла в контратаку. Наши танкисты под командованием старшего лейтенанта Дорожкина уничтожили все 14 немецких танков. В это же время подразделение под командованием капитана Квирикашвили нанесло внезапный удар пехоте противника с фланга. После короткой схватки немцы бежали, оставив на поле боя более 100 трупов.

* * *

Группа украинских партизан, выполнив боевую задачу, возвращалась на свою базу. Проходя около села, занятого гитлеровцами, советские патриоты услышали крики и стоны. Партизанская разведка донесла, что немцы чинят расправу над мирными жителями. Советские патриоты внезапно атаковали карателей и истребили 37 вражеских солдат и офицеров.

* * *

Н-ская часть Красной Армии освободила из фашистского плена группу красноармейцев. Все они истощены до последней степени и похожи скорее на скелеты, чем на живых людей. Спасённый от гитлеровской неволи С. Оденинцев рассказал: «Мы находились в лагере у деревни Голубая. Немцы морили пленных голодом. Лучшими днями считались те, когда нам давали немного варёной ржи. Каждый день от голода и побоев умирало несколько человек. Когда советские войска перешли в

наступление, гитлеровцы запрягли нас в повозки, нагружённые продовольствием и боеприпасами, и заставили их везти. Пленных, которые двигались слишком медленно, немецкие изверги немедленно пристреливали. Красная Армия спасла нас от верной смерти».

* * *

Немецкое командование распространяет сообщение о том, что якобы «советские военнопленные, захваченные немецкими войсками, главным образом состоят из 15-летних мальчиков и стариков 60-ти лет и старше». Изолгавшиеся вконец гитлеровцы уже не способны придумать ничего нового. Еще весной 1942 г. всю немецко-фашистскую печать обошла басня о том, что «большевики посылают в бой 14-летних красноармейцев». Почти год спустя немцы опять завели эту незатейливую шарманку. У всякого, кто слушает эти бредни гитлеровцев, невольно возникает вопрос: если в рядах Красной Армии сражаются 15-летние мальчики и дряхлые старики, то, спрашивается, как же такая армия смогла нанести серьёзные поражения многомиллионной немецкой армии, отбросить немецко-фашистские войска на сотни километров на запад, освободить в районе Сталинграда до двух тысяч населённых пунктов, в упорных сражениях отвоевать Нальчик, Моздок, Прохладный, Георгиевск, Пятигорск, Минеральные Воды, Кисловодск, Ессентуки и многие другие города? По сообщению гитлеровцев выходит, что немецкая армия дошла до такой жизни, когда она при виде мальчиков и стариков, одетых в красноармейские шинели, отступает, бросая танки, орудия, автомашины и склады. Разве не ясно, что гитлеровцы окончательно запутались и стали жертвами своей собственной лжи. Если немецкое командование будет с таким же усердием врать и дальше, то скоро ему придётся сообщить об «успехах» немецких войск в боях... с грудными младенцами.

УТРЕННЕЕ СООБЩЕНИЕ 14 ЯНВАРЯ

В течение почти на 14 января наши войска в районе Нижнего **Дона,** на **Центральном** фронте и на **Северном Кавказе** продолжали бои на прежних направлениях.

* * *

В заводском посёлке Сталинграда наши штурмовые отряды выбили противника из 27 дзотов и блиндажей. Немцы предприняли несколько контратак, но были отброшены.

В районе Сталинграда советские лётчики совершили налёт на немецкий аэродром, уничтожили 5 самолётов и взорвали два склада с боеприпасами. Кроме того, в воздушных боях сбито 7 немецких самолётов.

* * *

В районе Нижнего Дона наши войска, преодолевая упорное сопротивление противника, продолжали наступление. П-ская часть разгромила батальон немецкой пехоты, усиленный танками. Уничтожено до 400 гитлеровцев, 6 танков и 3 орудия. На другом участке наши части стремительным ударом прорвали оборону противника и, развивая успех, заняли несколько населённых пунктов. Гитлеровцы понесли большие потери. Захвачены трофеи и пленные.

* * *

На Центральном фронте наши войска вели бои на прежних направлениях. В районе северо-западнее Великих Лук отбита контратака пехоты и танков противника. На поле боя осталось свыше 200 вражеских трупов и 8 сожжённых танков. На другом участке огнём нашей артиллерии рассеяно и частью уничтожено скопление немецкой пехоты, разрушены десятки дзотов и блиндажей противника.

* * *

На Северном Кавказе наши войска продолжали успешное наступление и заняли ряд населённых пунктов. Танкисты Н-ской части в ожесточённом бою разгромили пехотную часть противника. Захвачены трофеи: 19 орудий, 53 автомашины, 3 трактора, склады запасных частей и боеприпасов. Освобождена из фашистского плена большая группа советских граждан и пленных красноармейцев, находившихся в концентрационном лагере. На другом участке огнём нашей артиллерии подбито и сожжено 6 танков и рассеяно большое скопление автомашин и пехоты противника.

* * *

Группа партизан отряда, действующего в Барановичской области, за месяц пустила под откос 5 немецких воинских эшелонов. В результате крушений разбито 5 паровозов, 8 платформ, 25 вагонов с немецкими солдатами и 39 вагонов с боеприпасами и техникой.

* * *

Ниже публикуется акт о зверствах немецко-фашистских мерзавцев в городе

Элисте, столице Калмыцкой АССР: «Через несколько дней после занятия Элисты в город нагрянули банды гестаповцев и начали чинить расправу над мирными советскими гражданами. Бандиты арестовали заслуженного врача Калмыцкой АССР Колесникова, рабочих и служащих Клымова, Касеева, Рыбалова, Лиджиева, Айвашева, Маслова, Ходжурова, Чибинова, Убушаева, Фёдорова и других. Арестованных немцы подвергли чудовищным пыткам. Врачу Колесникову гитлеровские бандиты нанесли 50 ударов плетью, а потом раздели донага и бросили в холодный подвал. На другой день его на машине увезли за город и там расстреляли. Фашистские изверги также расстреляли врача-педиатра Анну Дранову, бухгалтера Потребсоюза Виноградова, сапожника Ивана Василенко и многих других. Немецкие душегубы и кровопийцы закапывали людей живьём. По неполным данным, гитлеровцы убили в городе свыше 800 мирных жителей. Немецкие захватчики забрали у жителей города и окрестных сёл продовольствие, скот и личные вещи. Они загадили культурные учреждения и превратили Педагогический институт и Дом просвещения в конюшни. Советское правительство построило в Элисте предприятия, прекрасные общественные здания, клубы, учебные заведения, школы, больницы. За два дня до отступления немцы приступили к уничтожению столицы Калмыцкой республики. Разрушены и сожжены Дом правительства, здания Наркомзема и Наркомфина, электростанция, хлебопекарня, водопровод, Дом печати, почта и телеграф, больницы, родильный дом, 3 столовых и другие общественные и жилые дома. Калмыцкий народ уверен, что недалёк тот час, когда фашистские изверги и насильники получат сполна за все совершённые ими преступления». Акт подписали: зам. председателя исполкома городского Совета депутатов трудящихся А. Багдыков, учительницы неполной средней школы № 5 П. Несенова, Н. Корниленко, рабочие кирпичного завода Сакалов, Герасимов, колхозница сельскохозяйственной артели им. Володарского А. Коробейнико, бухгалтер Потребсоюза К. Цветков, рабочий горкомхоза Г. Торбенко, рабочий типографии С. Голубев.

ВЕЧЕРНЕЕ СООБЩЕНИЕ 14 ЯНВАРЯ

14 января наши войска на **Северном Кавказе,** продолжая наступление, овладели районным центром **Суворовская,** крупными населёнными пунктами — **Гражданский 1-й, Ново-Сунженская, Сотниковское** и железнодорожной станцией **Суворовская.**

В районе Нижнего **Дона** и на **Центральном** фронте наши войска вели наступательные бои на прежних направлениях.

За 13 января в районе Сталинграда уничтожено 26 транспортных самолётов противника.

* * *

В заводском районе Сталинграда наши штурмовые отряды овладели сильно укреплённым узлом сопротивления противника. Разрушено и захвачено 32 дзота и блиндажа. Уничтожено до 600 немецких солдат и офицеров. Захвачены 7 орудий, 24 пулемёта и другие трофеи.

* * *

В районе Нижнего Дона наши войска продолжали наступление. На одном участке наши части, продвигаясь вперёд, овладели 6 населёнными пунктами. Уничтожено до 1.000 немецких солдат и офицеров, сожжено и разбито 22 танка и 2 бронемашины противника. На другом участке крупная группировка танков и пехоты противника, понёсшая накануне большие потери, не прекращала контратак. Наша пехота, артиллеристы и танкисты отбивают контратаки немцев и перемалывают их технику и живую силу. Только в районе одного населённого пункта сожжено 9 немецких танков.

* * *

На Центральном фронте, юго-западнее Великих Лук, наши войска вели упорные бои с пехотой и танками противника. Наши части отбили все контратаки гитлеровцев и уничтожили свыше 300 солдат и офицеров противника. Захвачены 3 орудия, пулемёты, автоматы, винтовки и различное военное имущество. Взято 50 пленных.

* * *

На Северном Кавказе наши части, преодолевая сопротивление противника, успешно продвигались вперёд и заняли несколько населённых пунктов. Н-ская часть отбила контратаку немцев и ворвалась на железнодорожную станцию. После короткого ожесточённого боя советские бойцы очистили станцию от гитлеровцев. Противник потерял только убитыми 400 солдат и офицеров. Захвачены трофеи и пленные. На другом участке советские танкисты прорвались сквозь боевые порядки противника и разгромили немецкий пехотный батальон.

* * *

Отряд украинских партизан в ожесточённом бою с немецким подразделением истребил 50 гитлеровцев. Советские патриоты захватили орудие и 79 снарядов к нему, 2 крупнокалиберных пулемёта, 2 станковых пулемёта, 19 тысяч патронов, 2 радиостанции и много различного военного снаряжения. Несколько дней спустя партизаны этого отряда взорвали железнодорожный мост и разрушили в нескольких местах линию связи.

* * *

Жители города Зимовники, а также бойцы и командиры Красной Армии составили акт о зверствах немецко-фашистских бандитов. В акте говорится: «Во время боёв за Зимовники небольшая группа красноармейцев-разведчиков ворвалась на окраину города. Несколько красноармейцев были ранены и захвачены гитлеровцами в плен. Немцы загнали раненых красноармейцев в дом Рожковой, долго их пытали, а затем вытащили к железнодорожному полотну и расстреляли. Среди расстрелянных была одна санитарка. Злодеяния гитлеровцев в городе Зимовники ещё раз подтверждают, что немецко-фашистские мерзавцы продолжают истреблять советских военнопленных и даже безоружных медицинских работников». Акт подписали: жители города Зимовники И. Бондаренко, И. Рожкова, военврач 2 ранга В. Алексеев, майор Н. Полтораков, капитан И. Лебедев, красноармейцы И. Моисеенко, Т. Болон и П. Иващенко.

* * *

Германское информационное бюро 13 января сообщило: «На Кавказе русские предприняли при помощи сильно выдвинувшегося вперёд танкового соединения попытку атаковать город Минеральные Воды. Благодаря решительным действиям одного сапёрного соединения, которое с небольшим количеством противотанковых орудий упорно оборонялось, попытка противника совершить нападение на город была отбита... Остатки советских войск отброшены далеко на восток». Сначала берлинские пустомели пытались вообще замолчать наступление Красной Армии на Северном Кавказе. Они уверяли даже, что немецкие войска одерживают на Кавказе один успех за другим. Потом гитлеровцы заявили, что на Кавказе всё спокойно, что немецкая армия здесь лишь «выпрямляет фронт». И вдруг, как снег на голову населения Германии, новость — советские войска атаковали город Минеральные Воды! Вся эта несусветная чушь, которую распространяет немецкое командование, лишний раз показывает растерянность, царящую в кругах гитлеровских заправил.

Всем известно, что советские войска, прежде чем достичь Минеральных Вод, с боями прошли 180—200 километров и заняли ряд городов и населённых пунктов. Известно далее, что советские войска еще 11 января овладели городом и железнодорожным узлом Минеральные Воды. Всем известно, что части Красной Армии, преодолевая сопротивление немецких войск, продвинулись на запад от Минеральных Вод ещё на несколько десятков километров.

Бездарно и глуповато врёт германское информационное бюро!

УТРЕННЕЕ СООБЩЕНИЕ 15 ЯНВАРЯ

В течение ночи на 15 января наши войска в районе Нижнего **Дона, на Центральном** фронте и на **Северном Кавказе** продолжали бои на прежних направлениях.

* * *

В заводском районе Сталинграда наши штурмовые отряды выбивали немцев из укреплений и домов. Бойцы Н-ской части разрушили 56 дзотов и очистили от противника улицу. Захвачены 5 орудий, 4 миномёта, 20 пулемётов, 150 винтовок и боеприпасы. Взяты пленные.

* * *

В районе Нижнего Дона наши войска, преодолевая сопротивление противника и отбивая его контратаки, продолжали наступление и заняли несколько населённых пунктов. На одном участке крупные силы танков и пехоты противника предприняли контратаку. Советские войска выдержали натиск гитлеровцев, а затем контрударом отбросили их на исходные позиции. Уничтожено свыше 800 немецких солдат и офицеров, подбито и сожжено 19 вражеских танков. На другом участке наши подразделения выбили противника из сильно укреплённого населённого пункта и захватили бронемашину, 4 орудия, 6 минометов, склад боеприпасов и радиостанцию.

* * *

На Центральном фронте юго-западнее Великих Лук два батальона немецкой пехоты и отряд автоматчиков, поддержанные танками и бронемашинами, атакова-

ли позиции Н-ской части. В результате ожесточённого боя гитлеровцы были отброшены на исходные позиции. На поле боя осталось более 200 вражеских трупов и 8 подбитых немецких танков. На другом участке наши бойцы овладели несколькими опорными пунктами противника. Взяты трофеи и 250 пленных.

* * *

На Северном Кавказе наши войска с боями продвигались вперёд и заняли несколько населённых пунктов. Пытаясь задержать продвижение советских частей, немцы предприняли ряд контратак. Все контратаки отбиты с большими для противника потерями. В течение ночи на участке Н-ской части уничтожено свыше роты немецкой пехоты, подбито и сожжено 4 танка и 7 автомашин. Огнём нашей артиллерии взорвано 2 склада боеприпасов противника.

* * *

Партизаны отряда, действующего в Курской области, в начале января совершили налёт на занятую противником железнодорожную станцию и истребили 95 гитлеровцев. Советские патриоты взорвали оборудование станций, телефонно-телеграфный узел, 18 вагонов с углём и склад с боеприпасами. Партизаны разрушили 600 метров полотна двухколейной железной дороги. Движение поездов на этом участке было приостановлено на несколько суток.

Партизанский отряд, действующий в одном из оккупированных немцами районов Ростовской области, в боях с противником истребил более 40 гитлеровцев. Партизанами захвачено 5 пулемётов, более 100 винтовок и много боеприпасов.

* * *

Жители ныне освобождённого села Заветное, Ростовской области, рассказали о чудовищных злодеяниях немецко-фашистских мерзавцев. В конце сентября в село нагрянул отряд эсэсовских головорезов. Днём и ночью гитлеровцы охотились за советскими гражданами, эвакуированными из других областей, а также за колхозными активистами и членами их семей. Бандиты увозили целые семьи на автомашинах за село в балку и там после долгих издевательств и пыток убивали их. Немцы запрещали убирать и хоронить трупы замученных. По предварительным данным, гитлеровцы убили до 300 мирных советских граждан.

ВЕЧЕРНЕЕ СООБЩЕНИЕ 15 ЯНВАРЯ

15 января наши войска на **Северном Кавказе**, продолжая наступление, овладели городом и железнодорожной станцией **Благодарное**, городом **Александровское**, районным центром **Солуно-Дмитриевское**, крупными населёнными пунктами — **Садовое**, **Нагутское**, **Бекешевская** и железнодорожной станцией **Нагутская**.

* * *

В районе **Северного Донца** наши войска овладели районным центром **Литвиновка**, крупными населёнными пунктами — **Грузинов**, **Самбуров**, **Дядин**, **Поцелуев**, **Бородинов**, **Ерофеевка** и железнодорожной станцией **Глубокая**.

В районе **Зимовники** наши войска овладели районным центром **Орловская**, крупными населёнными пунктами — **Батлаевская**, **Московский**, **Татников**, **Ряска**, **Денисовский**, **Новая Надежда**, **Атамановский**, **Гренов**, **Красное Знамя**, **Луганский**, **Быстрянский**, **Потёмкинский**, **Кундрюченский** и железнодорожными станциями **Двойная**, **Куренный**.

* * *

14 января частями нашей авиации на различных участках фронта уничтожено или повреждено 60 автомашин с войсками и грузами, подавлен огонь 7 артиллерийских батарей, разбит железнодорожный состав, взорваны 3 склада боеприпасов и склад горючего, рассеяно и частью уничтожено до двух рот пехоты противника.

* * *

В заводском районе Сталинграда наши штурмовые отряды, отражая контратаки противника, продвинулись вперёд на 600 метров. Очищено от гитлеровцев ещё несколько улиц. Уничтожено до 600 немецких солдат и офицеров, свыше 100 огневых точек и блиндажей, подбито несколько немецких танков.

Наши лётчики уничтожили на аэродромах 7 и сбили в воздушных боях 3 самолёта противника.

* * *

В районе Нижнего Дона наши войска, преодолевая сопротивление противника, продолжали наступление. За истекший день бойцы Н-ской части освободили от немецко-фашистских захватчиков несколько населённых пунктов. В ожесточённых боях с противником уничтожено свыше 400 гитлеровцев, взяты пленные и трофеи. На другом участке немцы пы-

тались вернуть потерянный накануне выгодный рубеж. Все контратаки противника были отбиты с большими для него потерями.

* * *

На Центральном фронте, юго-западнее и северо-западнее Великих Лук, наши войска отражали контратаки противника и нанесли ему большой урон. Взято в плен свыше 500 немецких солдат и офицеров. Часть, где командиром тов. Простяков, в последних боях истребила батальон немецкой пехоты и уничтожила 9 танков. На другом участке бойцы подразделения под командованием младшего лейтенанта Гордиенко охраняли шоссейную дорогу между двумя крупными населёнными пунктами. Отряд немецких автоматчиков под прикрытием 10 танков пытался овладеть этой дорогой. Наши бойцы уничтожили 2 танка и несколько десятков вражеских солдат. На следующий день гитлеровцы возобновили атаку, но, потеряв 4 танка и значительное количество солдат, были вынуждены отойти. Все 6 вражеских танков поджёг стрелявший из противотанкового ружья сержант тов. Никитин.

* * *

На Северном Кавказе наши войска, ломая сопротивление противника, продолжали успешное наступление. Советские подвижные отряды проникают глубоко в тылы вражеских войск и разрушают их коммуникации. Части Н-ского соединения, продвигаясь с боями вперёд, заняли несколько населённых пунктов и железнодорожную станцию. Все попытки гитлеровцев задержать на одном из участков продвижение советских войск закончились разгромом противника. Уничтожено до 1.500 немецких солдат и офицеров, 7 танков, 10 орудий и 12 бронетранспортёров. Взорвано 5 складов боеприпасов. Наши части захватили 36 танков, 1.200 автомашин и, кроме того, 3 железнодорожных эшелона с автомашинами, 5 эшелонов с обмундированием и продовольствием, эшелон со скотом, 10 паровозов, 200 вагонов и другие трофеи. На другом участке наши передовые отряды вышли к крупному населённому пункту и завязали бой с вражеским гарнизоном. Захвачено 13 немецких танков и взято в плен свыше 400 человек.

* * *

Отряд белорусских партизан, действующий в Могилёвской области, истребил в бою 96 немецких солдат и офицеров. Много гитлеровцев ранено. На поле боя остались подбитая бронемашина и выведенная из строя танкетка. Отряд гомельских партизан внезапно напал на немецкий гарнизон и истребил 40 немцев. Захвачены 3 пулемёта, 30 винтовок, 8 револьверов и боеприпасы.

* * *

На сторону Красной Армии перешла группа солдат 114 мотострелкового гренадерского полка 6 немецкой танковой дивизии. Пленные Альфред М., Генрих Б., Вильгельм К. и другие рассказали: «Наша дивизия последнее время находилась во Франции. Здесь полки были укомплектованы и проходили усиленное обучение. Предполагалось, что дивизия займёт ранее не оккупированные районы Южной Франции. Однако неожиданно всё переменилось. В конце ноября нас спешно отправили в Россию. На какой участок фронта нас посылают, мы не знали, но настроение у всех было подавленное. На фронте перед дивизией была поставлена задача — совместно с другими соединениями прорваться и выручить окружённые под Сталинградом войска. По приказу командования мы должны были в первый день рождества быть в Сталинграде. За несколько дней боёв наша дивизия потеряла 60 танков и понесла огромные потери в людях. У нас оставалось два выхода: погибнуть или выйти из войны. Мы сговорились и сдались в плен».

В ПОСЛЕДНИЙ ЧАС

I

УСПЕШНОЕ НАСТУПЛЕНИЕ НАШИХ ВОЙСК ЮЖНЕЕ ВОРОНЕЖА

На днях наши войска, расположенные южнее ВОРОНЕЖА, перешли в наступление против немецко-фашистских войск. Наступление началось на трёх направлениях: из районов СЕЛЯВНОЕ и ЩУЧЬЕ на юго-запад, из района КАНТЕМИРОВКА — на северо-запад и запад. Прорвав сильно укреплённую оборону противника в районе СЕЛЯВНОЕ про-

тяжением 45 километров, в районе ЩУЧЬЕ протяжением 50 километров и в районе КАНТЕМИРОВКА протяжением 60 километров, наши войска за три дня напряжённых боёв, преодолевая сопротивление противника, продвинулись вперёд на 50—90 километров. Нашими войсками занято более 600 населённых пунктов, в том числе город и железнодорожный узел РОССОШЬ, районные центры и железнодорожные станции ОЛЬХОВАТКА, МИТРОФАНОВКА, ПУХОВО, районные центры — РЕПЬЕВКА, КРАСНОЕ, РОВЕНЬКИ, МАРКОВКА, КАМЕНКА, железнодорожные станции МЕЛОГОРЬЕ, РЫБАЛЬЧИНО, СОТНИЦКОЕ.

В ходе наступления наших войск разгромлены 9 пехотных дивизий противника, из них три дивизии немецких и шесть дивизий венгерских.

За три дня боёв взято в плен 17.000 солдат и офицеров противника.

За это же время, по неполным данным, нашими войсками ВЗЯТЫ следующие трофеи: танков—75, орудий разных калибров—800, миномётов — 493, пулемётов — 1.200, винтовок — 14.000, автомашин — 520, тракторов — 130, повозок — 672, лошадей — 700, радиостанций — 21, снарядов — 350.000, патронов — свыше 5 миллионов, складов с боеприпасами, снаряжением и продовольствием — 70. Подсчёт трофеев продолжается.

УНИЧТОЖЕНО: танков — 135, орудий — 210, самолётов — 17.

За три дня боёв противник потерял только убитыми до 15.000 солдат и офицеров.

Прорыв обороны противника осуществлён силами Воронежского фронта под командованием генерал-лейтенанта тов. ГОЛИКОВА Ф. И. и Юго-Западного фронта под командованием генерал-полковника тов. ВАТУТИНА Н. Ф. Координацию действий обоих фронтов осуществлял представитель Ставки Верховного Главнокомандования генерал-полковник тов. ВАСИЛЕВСКИЙ А. М.

В боях отличились войска генерал-майора тов. МОСКАЛЕНКО К. С., генерал-лейтенанта тов. ХАРИТОНОВА Ф. М., генерал-майора тов. ЗЫКОВА П. М., танковые соединения генерал-майора тов. РЫБАЛКО П. С. и кавалерийские соединения генерал-лейтенанта тов. СОКОЛОВА С. В.

II

ЛИКВИДАЦИЯ ОКРУЖЕННЫХ НЕМЕЦКО-ФАШИСТСКИХ ВОЙСК В РАЙОНЕ СТАЛИНГРАДА БЛИЗИТСЯ К КОНЦУ

Как сообщало Советское Информбюро в «Итогах 6-недельного наступления наших войск на подступах Сталинграда», за время наступления с 19 ноября 1942 года, Красная Армия в краткий срок успешно провела труднейшую операцию, окружив плотным кольцом 22 дивизии противника в районе Сталинграда. В числе окружённых вражеских войск — три танковых, три моторизованных, пятнадцать пехотных и одна кавалерийская дивизии. Кроме того, были окружены три артиллерийских полка резерва Главного командования немецкой армии, четыре зенитных полка, один миномётный полк и четыре отдельных сапёрных батальона.

К моменту наступления наших войск северо-западнее и юго-западнее Сталинграда немецкие войска, действовавшие под Сталинградом, насчитывали с армейскими и корпусными тылами до 200—220 тысяч личного состава. С 23 ноября 1942 года эти войска находятся в полном окружении.

Еще до полного окружения немецко-фашистских войск под Сталинградом Красной Армией были полностью разгромлены 44, 376 и 384

немецкие дивизии, остатки которых находятся ныне среди окружённых вражеских войск. В последние недели наши войска систематическими бомбардировками с воздуха, мощным артиллерийским огнём и атаками наземных войск истребили большое количество солдат и офицеров из окружённой группировки противника.

Кроме того, будучи лишены путей подвоза продовольствия, окружённые немецко-фашистские войска оказались в катастрофическом состоянии. Окружённые немецкие солдаты получают всего по 100—150 граммов хлеба на день. В ряде окружённых гитлеровских частей уже съедены трупы дохлых лошадей. Попытка германского командования подбросить своим войскам продовольствие при помощи транспортной авиации провалилась. С 19 ноября по 10 января под Сталинградом сбито свыше 600 транспортных самолётов. От голода и истощения среди солдат распространяются эпидемические заболевания. Полевые госпитали давно уже не могут вместить всех раненых и больных. К тому же немецкие солдаты под Сталинградом не имеют зимней одежды. Число смертных случаев от обмораживания растёт с каждым днём. По показаниям пленных, ежедневно умирает только от истощения и замерзает в поле 400—500 солдат, а всего немецкие войска, окружённые под Сталинградом, теряют не менее 1.500 солдат ежедневно.

В результате всего этого немецко-фашистские войска за время их окружения под Сталинградом понесли большие потери в людях. В настоящее время личный состав окружённых немецко-фашистских войск не превышает 70—80 тысяч человек.

Советское командование в лице представителя Ставки Верховного Главнокомандования Красной Армии генерал-полковника артиллерии Воронова Н. Н. и командующего войсками Донского фронта генерал-лейтенанта Рокоссовского К. К., во избежание напрасного кровопролития, пред'явило 8 января 1943 года следующий ультиматум командованию и всему офицерскому и рядовому составу окружённых под Сталинградом германских войск:

Командующему шестой германской армией генерал-полковнику Паулюсу или его заместителю и всему офицерскому и рядовому составу окружённых германских войск под Сталинградом.

6 германская армия, соединения 4 танковой армии и приданные им части усиления находятся в полном окружении с 23 ноября 1942 года.

Части Красной Армии окружили эту группу германских войск плотным кольцом. Все надежды на спасение ваших войск путём наступления германских войск с юга и юго-запада не оправдались: спешившие вам на помощь германские войска разбиты частями Красной Армии и остатки этих войск отступают на Ростов.

Германская транспортная авиация, перевозящая вам голодную норму продовольствия, боеприпасов и горючего, в связи с успешным стремительным продвижением Красной Армии вынуждена часто менять аэродромы и летать в расположение окружённых войск издалека. К тому же германская транспортная авиация несёт огромные потери в самолётах и экипажах от русской авиации. Её помощь окружённым войскам становится нереальной.

Положение ваших окружённых войск тяжёлое, они испытывают голод, болезни и холод. Суровая русская зима только начинается. Сильные морозы, холодные ветры и метели ещё впереди, а ваши солдаты не обеспечены зимним обмундированием и находятся в тяжёлых антисанитарных условиях.

Вы, как командующий, и все офицеры окружённых войск отлично понимаете, что у вас нет никаких реальных возможностей прорвать кольцо окружения. Ваше положение безнадёжное, и дальнейшее сопротивление не имеет никакого смысла.

В условиях сложившейся для вас безвыходной обстановки, во избежание напрасного кровопролития, предлагаем вам принять следующие условия капитуляции: 1) всем германским окружённым войскам во главе с Вами и Вашим штабом прекратить сопротивление; 2) Вам организованно передать в наше распоряжение весь личный состав, вооружение, всю боевую технику и военное имущество в исправном состоянии.

Мы гарантируем всем прекратившим сопротивление офицерам и солдатам жизнь и безопасность, а после окончания войны возвращение в Германию или в любую страну, куда из'явят желание военнопленные.

Всему личному составу сдавшихся войск сохраняем военную форму, знаки различия и ордена, личные вещи, ценности, а высшему офицерскому составу и холодное оружие.

Всем сдавшимся офицерам, унтер-офицерам и солдатам немедленно будет установлено нормальное питание.

Всем раненым, больным и обмороженным будет оказана медицинская помощь.

Ваш ответ ожидается к 10 часам 00 минут по московскому времени 9 января 1943 г. в письменном виде через лично Вами назначенного представителя, которому надлежит следовать в легковой машине с белым флагом по дороге на раз. Конный — ст. Котлубань. Ваш представитель будет встречен русскими доверенными командирами в районе «Б» 0,5 клм. юго-восточнее раз. 564 в 10 часов 00 минут 9 января 1943 года.

При отклонении Вами нашего предложения о капитуляции предупреждаем, что войска Красной Армии и Красного Воздушного флота будут вынуждены вести дело на уничтожение окружённых германских войск, а за их уничтожение Вы будете нести ответственность.

Представитель Ставки Верховного Главного Командования
Красной Армии генерал-полковник артиллерии — ВОРОНОВ.
Командующий войсками Донского фронта
генерал-лейтенант — РОКОССОВСКИЙ».

Командование немецко-фашистских войск, окружённых под Сталинградом, отклонило ультиматум Советского командования.

Ввиду этого 10 января наши войска начали генеральную атаку окружённых в районе Сталинграда немецко-фашистских войск. За 7 дней напряжённых боёв наши войска, сжимая кольцо окружения немецко-фашистских войск, продвинулись на отдельных направлениях на 20—35 километров и заняли важные укреплённые узлы обороны — МАРИНОВКА, АТАМАНСКИЙ, ЛАГЕРЬ ИМЕНИ ВОРОШИЛОВА, КАРПОВКА, ЖИРНОКЛЕЕВКА, ГОСПИТОМНИК, СИНЕОКОВСКИЙ, НОВЫЙ РОГАЧИК, СТАРЫЙ РОГАЧИК, ПЕСЧАНЫЙ КАРЬЕР, БЕРЕСЛАВСКИЙ, СКЛЯРОВ, РАКОТИНО, КРАВЦОВ, ЦЫБЕНКО, ЕЛХИ, АЛЕКСЕЕВКА, ПИТОМНИК, ДУБИНИН, МАЛАЯ РОССОШКА, ЗАПАДНОВКА, БОРОДИН, СОВХОЗ № 1, БАБУРКИН, НОВОАЛЕКСЕЕВСКИЙ, ДМИТРИЕВКА, ПОЛТАВСКИЙ, ОТОРВАНОВКА, СОЛОВЬЕВ и железнодорожные станции БАСАРГИНО, КАРПОВСКАЯ, ПРУДБОЙ.

Разрушено нашей артиллерией и миномётами за 7 дней наступления укреплённых узлов и блиндажей — 1.526, прочно оборудованных наблюдательных пунктов 75 и уничтожено и подавлено в бою 317 артиллерийских и миномётных батарей противника.

Очищена от противника территория площадью 565 квадратных километров.

За время наступления с 10 по 16 января наши войска захватили в плен 6.896 немецких солдат и офицеров.

За это же время ВЗЯТЫ следующие трофеи: самолётов — 371, танков — 514, орудий разного калибра — 941, миномётов — 470, из них — шестиствольных 50, пулемётов — 1.950, винтовок — 16.308, автомашин — 15.551, мотоциклов — 1.387, тягачей и транспортёров — 67, повозок с военным имуществом — 1.408, радиостанций — 54, бронепоездов — 3, паровозов — 10, вагонов — 100, складов с боеприпасами и вооружением — 63, а также большое количество снарядов, авиабомб, мин, гранат, винтовочных патронов и много другого военного имущества.

УНИЧТОЖЕНО: самолётов — 75, танков — 174, орудий разного калибра — 416, миномётов — 140, пулемётов — 769, автомашин — 414, складов разных — 9.

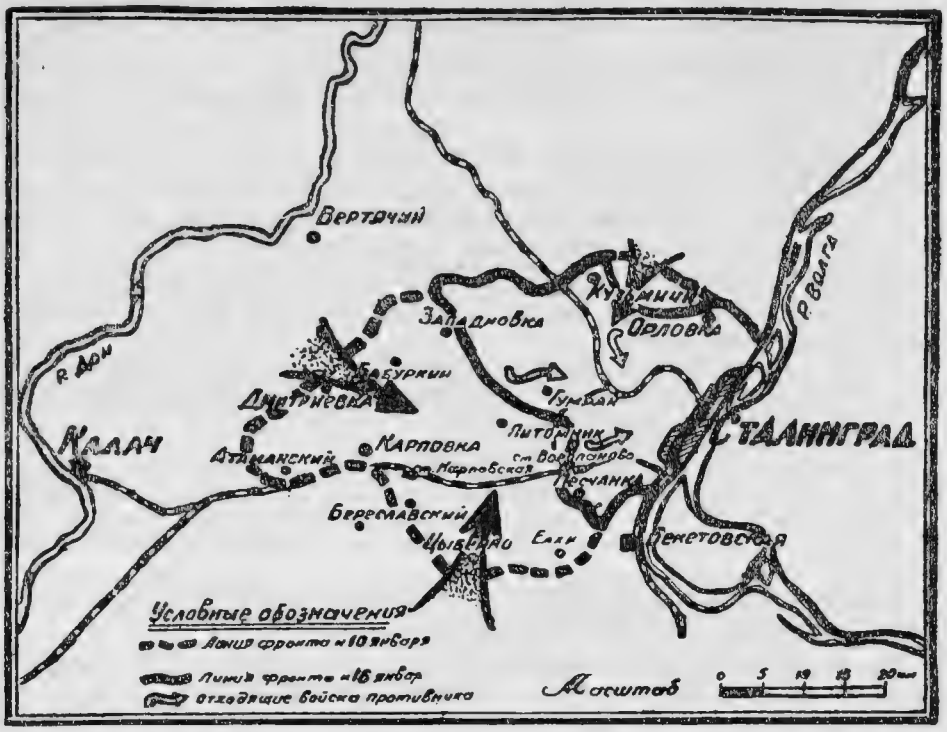

За семь дней боёв противник потерял только убитыми свыше 25.000 солдат и офицеров.

Прорыв обороны противника осуществлён силами Донского фронта под командованием генерал-полковника тов. РОКОССОВСКОГО К. К. Организацией артиллерийского наступления руководил представитель Ставки Верховного Главнокомандования генерал-полковник артиллерии тов. ВОРОНОВ Н. Н.

В боях отличились войска—генерал-майора тов. ЧИСТЯКОВА И. М., генерал-майора тов. ТОЛБУХИНА Ф. И., генерал-лейтенанта тов. БАТОВА П. И., генерал-лейтенанта тов. ШУМИЛОВА М. С., генерал-майора тов. ГАЛАНИНА И. В., генерал-лейтенанта тов. ЧУЙКОВА В. И., генерал-майора тов. ЖАДОВА А. С.

СОВИНФОРМБЮРО.

УТРЕННЕЕ СООБЩЕНИЕ 16 ЯНВАРЯ

В течение ночи на 16 января наши войска на **Северном Кавказе,** в районе Нижнего **Дона** и **Северного Донца** продолжали бои на прежних направлениях.

* * *

В заводском районе Сталинграда наши штурмовые отряды продвинулись вперёд и захватили ряд укреплённых зданий. Уничтожено свыше 200 немецких солдат и офицеров, 6 орудий, 3 миномётные батареи и 26 огневых точек. Захвачены трофеи и пленные. На одном участке рота немецкой пехоты перешла в контратаку, но была почти целиком истреблена пулемётным и миномётным огнём наших подразделений.

* * *

В районе Нижнего Дона наши войска, преодолевая упорное сопротивление противника, продолжали успешное наступление. На одном участке немцы создали мощную оборонительную полосу. Части И-ского соединения, обойдя с флангов укрепления противника, дезорганизовали его оборону и нанесли гитлеровцам большой урон. Преследуя противника, наши части заняли несколько населённых пунктов. Взяты пленные и трофеи.

* * *

На Центральном фронте, юго-западнее Великих Лук, после артиллерийской подготовки пехота и танки противника атаковали позиции Н-ской части. Наши артиллеристы, быстро выдвинув орудия на открытые позиции, подбили 4 тяжёлых немецких танка. Штыковым ударом наши бойцы отбросили немецкую пехоту, оставшуюся без прикрытия. Противник оставил на поле боя 180 трупов.

* * *

На Северном Кавказе наши войска с боями продвигались вперёд. Бойцы под командованием тов. Хоменко рассеяли и частью уничтожили до батальона вражеской пехоты, подбили 8 немецких танков, захватили 29 автомашин и другие трофеи. На другом участке наши подразделения уничтожили до 200 немецких солдат и офицеров, захватили железнодорожный эшелон с продовольствием, 4 орудия и 10 миномётов. Овладев одним населённым пунктом, бойцы Н-ской части отбили у немцев 10 тысяч голов рогатого скота, отнятого гитлеровцами у крестьян.

* * *

Партизанский отряд, действующий на Северном Кавказе, в боях с немецкими захватчиками истребил свыше 200 вражеских солдат и офицеров, уничтожил 3 бронемашины, 7 автомашин, 2 радиостанции и сжёг большой склад горючего. Партизаны захватили знамя немецкой части, много оружия и боеприпасов.

* * *

Получено сообщение о зверствах немецко-фашистских мерзавцев в городе Курске. Немецкие захватчики истребляют мирное население города. Только в декабре гитлеровские палачи замучили и расстреляли свыше 500 человек. В начале января гестаповцы произвели многочисленные аресты среди советской интеллигенции. Арестованных подвергли пыткам. Научного сотрудника Тимофеева фашистские изверги изуродовали до неузнаваемости, а труп его бросили в мусорную яму. Учителя Михаила Соколова бандиты повесили. О судьбе остальных арестованных ничего не известно. Город пустеет с каждым днём. За полгода немцы насильно вывезли в Германию на каторгу много тысяч жителей. Оставшееся в городе население гитлеровцы гоняют на тяжёлые работы. Работающие не получают даже хлеба. Ежедневно десятки людей умирают от голода.

* * *

Французские свободные стрелки в районе Нанта взорвали немецкий склад с горючим. В Лилле группа вооружённых французов разгромила мастерские по ремонту танков. Выведено из строя шесть отремонтированных средних танков. Близ Амьена французские патриоты пустили под откос немецкий воинский эшелон.

ВЕЧЕРНЕЕ СООБЩЕНИЕ 16 ЯНВАРЯ

На днях наши войска, расположенные южнее **Воронежа**, перешли в наступление против немецко-фашистских войск и, прорвав сильно укреплённую оборону противника, продвинулись вперёд на 50—90 километров. Нашими войсками занято более 600 населённых пунктов, в том числе город и железнодорожный узел **Россошь**, районные центры и железнодорожные станции **Ольховатка, Митрофановка, Пухово**, районные центры—**Репьевка, Красное, Ровеньки, Марковка, Каменка**, железнодорожные станции — **Мелогорье, Рыбальчино, Сотницкое.**

10 января войска **Донского** фронта начали генеральную атаку окружённых в районе **Сталинграда** немецко-фашистских войск. За 7 дней напряжённых боёв наши войска, сжимая кольцо окружения немецко-фашистских войск, продвинулись на отдельных направлениях на 20—35 километров и заняли важные укреплённые узлы обороны — **Мариновка, Атаманский, Лагерь имени Ворошилова, Карповка, Жирноклеевка, Госпитомник, Синеоковский, Новый Рогачик, Старый Рогачик, Песчаный Карьер, Переславский, Скляров, Ракотино, Кравцов, Цыбенко, Елхи, Алексеевка, Питомник, Дубинин, Малая Россошка, Западновка, Бородин, Совхоз № 1, Бабуркин, Ново-Алексеевский, Дмитриевка, Полтавский, Оторвановка, Соловьёв** и железнодорожные станции—**Басаргино, Карповская, Прудбой.**

На **Северном Кавказе** и в районе **Северного Донца** наши войска продолжали вести наступательные бои на прежних направлениях.

* * *

15 января частями нашей авиации на различных участках фронта уничтожено или повреждено более 10 немецких танков, до 120 автомашин с войсками и грузами, подавлен огонь 10 артиллерийских батарей, разбито 2 железнодорожных со-

става, рассеяно и частью уничтожено до батальона пехоты противника.

* * *

В районе Зимовников наши войска, преодолевая упорное сопротивление и отбивая контратаки танков и пехоты противника, продолжали успешное наступление. В боях за железнодорожную станцию Двойная и районный центр Орловская немцы понесли тяжёлые потери. Ночью наши части ворвались в Орловскую и начали истреблять гитлеровцев. По неполным данным, уничтожено более 700 солдат противника дивизии СС «Викинг». Оставшиеся в живых немцы в панике бежали, не успев взорвать заминированные продовольственные склады. В посёлке и на станции захвачено много различного военного имущества. В числе трофеев: 20 паровозов, 120 вагонов и платформ, бронепоезд, 9 орудий, 3 танка, 40 автомашин, 4.000 тонн зерна и 5 продовольственных складов. В бою за станцию Двойная, кроме того, уничтожено 9 танков, 6 орудий, 9 минометов, 14 станковых пулемётов и 17 автомашин. Развивая успех, наши войска заняли ещё несколько населённых пунктов.

* * *

В районе Северного Донца наши войска успешно продвигались вперёд. Н-ская кавалерийская часть сломила сопротивление противника и овладела пятью крупными населёнными пунктами. На поле боя осталось до 400 вражеских трупов. Другие наши части выбили гитлеровцев ещё из ряда населённых пунктов. Противник яростно сопротивлялся и бросал в контратаки большое количество пехоты и танков. Все контратаки гитлеровцев отбиты с большими для них потерями. Уничтожено до 1.200 немецких солдат и офицеров. Сожжено и подбито 29 вражеских танков, 5 бронемашин, 6 орудий и 70 автомашин. Взято 6 исправных танков, 9 орудий, много автомашин и подвод с грузами. При занятии нашими войсками станции Глубокая взято 57 паровозов, более 100 вагонов, 5 складов, элеватор с хлебом и много разного военного имущества.

* * *

В районе юго-западнее Великих Лук немцы силами пехоты при поддержке 40 танков контратаковали позиции Н-ской части. В течение дня шли ожесточённые бои. Наши бойцы истребили несколько сот гитлеровцев, подбили 8 танков и отбросили врага на исходные позиции. На другом участке бойцы Н-ской части разгромили группу вражеских войск и овладели несколькими опорными пунктами. Уничтожено до батальона немецкой пехоты. Взято в плен 470 немецких солдат и офицеров. Захвачены 4 танка и другие трофеи.

* * *

На Северном Кавказе наши войска с боями заняли несколько населённых пунктов. Гвардейские кавалерийские части под командованием тов. Кирпичено неотступно преследуют потрёпанные части противника. В боях за крупный населённый пункт кавалеристы уничтожили до 400 гитлеровцев, подбили несколько танков и бронемашин и захватили пленных.

* * *

Несколько партизанских отрядов, действующих в Орловской области, за две недели пустили под откос 16 немецких воинских эшелонов. Разбито 15 паровозов, 256 вагонов, платформ и цистерн. В результате крушений убито около 500 гитлеровцев и уничтожено много военной техники и боеприпасов.

В ПОСЛЕДНИЙ ЧАС

I

НАШИМИ ВОЙСКАМИ ЗАНЯТЫ МИЛЛЕРОВО, АЛЕКСЕЕВКА, КОРОТОЯК, ПОДГОРНОЕ, КУРСАВКА

17 января наши войска после упорного боя овладели городом и крупным железнодорожным узлом МИЛЛЕРОВО. Немецкий гарнизон города, пытавшийся вырваться из окружения, почти полностью истреблён нашими войсками. Захвачены большие трофеи, среди которых 15 самолётов, склады и железнодорожные составы с различным военным имуществом.

Наши войска, наступающие южнее ВОРОНЕЖА, овладели городом и крупной железнодорожной станцией АЛЕКСЕЕВКА, городом КОРОТОЯК, районным центром и железнодорожной станцией ПОДГОРНОЕ.

На СЕВЕРНОМ КАВКАЗЕ наши войска в результате решительной атаки овладели районным центром и крупной железнодорожной станцией КУРСАВКА.

II

ТРОФЕИ НАШИХ ВОЙСК НА СЕВЕРНОМ КАВКАЗЕ

Частями Северной группы войск ЗАКАВКАЗСКОГО ФРОНТА (ЗАКАВКАЗСКИМ ФРОНТОМ командует генерал армии тов. ТЮЛЕНЕВ И. В.) в боях с немецкими оккупантами на СЕВЕРНОМ КАВКАЗЕ с 25 декабря 1942 года по 16 января 1943 года ВЗЯТЫ следующие трофеи: самолётов — 35, танков — 314, орудий разного калибра — 372, миномётов — 422, противотанковых ружей — 396, пулемётов — 602, винтовок — более 10 тысяч, снарядов — 385.000, авиабомб — 300.000, винтовочных патронов — около 3-х миллионов, автомашин — 2.338, мотоциклов — 460, радиостанций — 28, паровозов — 8, товарных вагонов—1.020, в том числе 26 вагонов со снарядами и 48 вагонов с запасными частями к танкам и автомашинам, платформ железнодорожных — 550, цистерн железнодорожных — 70, пассажирских вагонов — 80, снегоочистителей — 27, складов с боеприпасами, вооружением и продовольствием—70.

СОВИНФОРМБЮРО.

УТРЕННЕЕ СООБЩЕНИЕ 17 ЯНВАРЯ

В течение ночи на 17 января наши войска в районе **Сталинграда,** южнее **Воронежа,** на **Северном Кавказе,** в районе Нижнего **Дона** и **Северного Донца** продолжали бои на прежних направлениях.

* * *

В районе Сталинграда наши войска продолжали уничтожать окружённые немецко-фашистские войска. В заводском районе наши части нанесли немцам мощный удар и очистили ряд улиц. На южной окраине Сталинграда бойцы Н-ского соединения, продвигаясь вперёд, заняли несколько сильно укреплённых узлов обороны противника, расположенных на важных высотах. Уничтожено до 600 гитлеровцев, 6 танков и 17 орудий. Захвачены 298 пленных, 94 пулемёта, до 200 автомашин, 3 радиостанции и другие трофеи. Западнее Сталинграда наши части, ломая сопротивление противника, истребили 1.200 немецких солдат и офицеров. Взяты трофеи, в том числе 28 танков, 60 орудий, 57 минометов, из них 2 шестиствольных, 120 пулемётов, 115 грузовых и 35 легковых автомашин.

* * *

Южнее Воронежа продолжалось успешное наступление наших войск. На правом берегу Дона противник шесть месяцев сооружал и совершенствовал оборонительные линии. Перешедшие в наступление советские части за несколько часов взломали мощную оборонительную систему немцев, преодолели минные поля и проволочные заграждения. Преследуя и уничтожая противника, бойцы Н-ской части разгромили полк вражеской пехоты и захватили 16 орудий, 53 пулемёта, 24 миномёта, радиостанцию и другие трофеи. Взято 380 пленных. На другом участке советские танковые и мотопехотные подразделения ворвались в крупный населённый пункт. В завязавшемся бою истреблена значительная часть солдат вражеского гарнизона. Остальные немецкие солдаты и офицеры в количестве 530 человек сложили оружие и сдались в плен. Захвачено много вооружения, 2 склада боеприпасов, склад с имуществом связи и 3 склада с продовольствием.

* * *

В районе Зимовников наши танковые и пехотные части нанесли большие потери противнику. Истреблено свыше 1.000 вражеских солдат и офицеров. Уничтожено 26 немецких танков. Отступая, гитлеровцы оказывают упорное сопротивление. Особенно ожесточённые бои происходили в районе одного населённого пункта, который пять раз переходил из рук в руки и сейчас прочно удерживается нашими войсками.

* * *

В районе Северного Донца наши войска вели успешные наступательные бои и нанесли противнику большой урон в живой силе и технике. Немцы потеряли убитыми

более 800 солдат и офицеров. Уничтожено 12 немецких танков и 30 орудий. Захвачены большие трофеи и пленные. Наши танковые и моторизованные части, сломив оборону противника, заняли ряд населённых пунктов.

* * *

Юго-западнее Великих Лук бойцы Н-ской части в многочасовом бою с противником истребили более 200 вражеских солдат и офицеров, сожгли и подбили 7 немецких танков. На другом участке танкисты подразделения, где командиром тов. Железнов, ворвались в опорный пункт врага и уничтожили до роты немецкой пехоты.

В воздушных боях и огнём зенитной артиллерии сбито 24 немецких самолёта.

* * *

На Северном Кавказе наши войска вели наступательные бои. Попытки немцев задержать советские части успеха не имели. Отражая контратаки противника и ломая его сопротивление, наши бойцы заняли несколько населённых пунктов. Н-ская моторизованная часть захватила 3 танка, 5 орудий и 60 автомашин. Советские кавалеристы проникли в тыл немцев и разгромили вражеский обоз. Уничтожено 12 автомашин и 30 подвод с боеприпасами.

* * *

Партизанский отряд им. Боженко, действующий в Барановичской области, за месяц активных действий пустил под откос 4 немецких эшелона с войсками, военной техникой и боеприпасами. При крушениях разбито 4 паровоза, 12 вагонов с солдатами, 8 платформ с танками и 32 вагона с боеприпасами и вооружением.

Партизаны отряда «Буря», действующего в Вилейской области, за два месяца организовали крушение 3 воинских эшелонов противника. Разбито 2 паровоза и 18 вагонов с живой силой и техникой.

ВЕЧЕРНЕЕ СООБЩЕНИЕ 17 ЯНВАРЯ

17 января наши войска после упорного боя овладели городом и крупным железнодорожным узлом **Миллерово.**

Наши войска, наступающие южнее **Воронежа,** овладели городом и крупной железнодорожной станцией **Алексеевка,** городом **Коротояк,** районным центром и железнодорожной станцией **Подгорное.**

В районе **Северного Донца** наши войска захватили несколько десятков населённых пунктов, в том числе крупные населённые пункты—**Красновка, Исаевка, Верхне-Митякинский, Астахов, Калитвенская,** железнодорожные станции — **Погорелово, Красновка.**

В районе **Орловская** наши войска овладели крупными населёнными пунктами — **Будённовская, Бекетный, Донской, Ногаевско-Ребричанский, Гундоров, Романов,** железнодорожными станциями **Эльмут** и **Восточный.**

На **Северном Кавказе** наши войска в результате решительной атаки овладели районным центром и крупной железнодорожной станцией **Курсавка,** районным центром **Гофицкое,** крупными населёнными пунктами—**Сергиевка, Султанское, Крым-Гиреевское, Воровсколесская,** железнодорожной станцией **Крым-Гиреево.**

За истекшую неделю, с 10 по 16 января включительно, в воздушных боях и на аэродромах противника уничтожено 265 немецких самолётов. Наши потери за это же время 133 самолёта.

* * *

16 января частями нашей авиации на различных участках фронта уничтожено или повреждено до 15 немецких танков, более 50 автомашин с войсками и грузами, подавлен огонь 6 артиллерийских батарей, взорван склад боеприпасов, рассеяно и частью уничтожено до батальона пехоты противника.

* * *

В районе Сталинграда наши войска истребляли окружённые немецко-фашистские войска. Сжимая кольцо окружения, советские части продвинулись вперёд. Западнее Сталинграда наши бойцы продолжали продвигаться вперёд, преодолевая сопротивление разрозненных групп немецкой пехоты. Упорный бой развернулся за аэродром, что севернее Питомника. Немцы пытались задержать наши войска, но стремительной атакой наши бойцы ворвались на аэродром, истребили забравшихся в блиндажи гитлеровцев и захватили большие трофеи.

* * *

В районе Орловской наши войска, преодолевая упорное сопротивление противника, продолжали наступление. Советские части, продвигаясь вперёд, заходят во фланги противнику, разъединяют его подразделения и бьют их по частям. В течение дня части Н-ского соединения заняли несколько населённых пунктов. На одном участке наши танкисты разгромили вра-

жеский батальон и уничтожили более 400 немецких солдат и офицеров. Захвачены танк, 9 противотанковых орудий, 23 пулемёта и другие трофеи. Взяты пленные.

* * *

Южнее Воронежа наши войска продолжали успешное наступление и заняли десятки населённых пунктов. На одном участке разгромлен немецкий моторизованный полк, уничтожено 17 танков и 8 бронемашин. Взяты трофеи, в том числе 18 орудий и 2 склада с военным имуществом. На другом участке советские бойцы сломили сопротивление вражеского гарнизона в крупном населённом пункте. Захвачены 6 танков, бронемашина, 13 орудий, 40 пулемётов, 46 автомашин и склад горючего. Взято в плен более 300 солдат и офицеров противника.

* * *

В районе юго-западнее Великих Лук наши части отбили несколько контратак противника. Бойцы Н-ской части, сломив сопротивление врага, овладели тремя сильно укреплёнными опорными пунктами. На поле боя остались сотни вражеских трупов. Взято в плен свыше 400 немецких солдат и офицеров. Захвачены трофеи, среди которых 9 танков, 3 бронемашины, 3 шестиствольных миномёта, пулемёты, автоматы, винтовки и другое военное имущество.

* * *

На Северном Кавказе наши войска продвигались вперёд и заняли несколько населённых пунктов. На одном участке, стремясь задержать продвижение Н-ской части, гитлеровцы бросили в контратаку два батальона пехоты и 20 танков. Огнём артиллерии и бронебойщиков подбито и сожжено 7 немецких танков и 11 автомашин. В ожесточённом бою наши подразделения истребили до 400 гитлеровцев. В районе другого населённого пункта захвачено 3 склада с боеприпасами, 27 автомашин, 2 радиостанции, много обмундирования и продовольствия.

* * *

Отряд украинских партизан, действующий в Сумской области, провёл несколько успешных боевых операций. Совершив налёт на гарнизон противника в крупном населённом пункте, партизаны уничтожили 60 немецких солдат, убили начальника полиции, старосту и 21 полицейского. Группа партизан этого отряда взорвала железнодорожный мост на важной коммуникации противника.

В ПОСЛЕДНИЙ ЧАС

I

УСПЕШНОЕ НАСТУПЛЕНИЕ НАШИХ ВОЙСК В РАЙОНЕ ЮЖНЕЕ ЛАДОЖСКОГО ОЗЕРА и ПРОРЫВ БЛОКАДЫ ЛЕНИНГРАДА

На днях наши войска, расположенные южнее Ладожского озера, перешли в наступление против немецко-фашистских войск, блокировавших г. Ленинград.

Наши войска имели задачей разрушить оборону противника и этим прорвать блокаду г. Ленинграда.

Следует при этом иметь в виду то обстоятельство, что за многие месяцы блокады Ленинграда немцы превратили свои позиции на подступах к городу в мощный укреплённый район, с разветвлённой системой долговременных бетонированных и других сооружений, с большим количеством противотанковых и противопехотных препятствий.

Наступление наших войск проходило с двух сторон: с западного берега р. Нева, юго-западнее Шлиссельбурга, и с востока из района южнее Ладожского озера.

Прорвав долговременную укреплённую полосу противника глубиной до 14 километров и форсировав реку Нева, наши войска в течение семи дней напряжённых боёв, преодолевая исключительно упорное сопротивление противника, заняли: г. ШЛИССЕЛЬБУРГ,

крупные укреплённые пункты МАРЬИНО, МОСКОВСКАЯ, ДУБРОВКА, ЛИПКА, рабочие посёлки №№ 1, 2, 3, 4, 5, 6, 7, 8, станцию СИНЯВИНО и станцию ПОДГОРНАЯ.

Таким образом, после семидневных боёв войска Волховского и Ленинградского фронтов 18 января СОЕДИНИЛИСЬ и тем самым ПРОРВАЛИ блокаду Ленинграда.

В ходе наступления наших войск разгромлены 227, 96, 170, 61 пехотные дивизии немцев, 374 пехотный полк 207 пехотной дивизии, 85 пехотный полк 5 горнострелковой дивизии, 223 мотоотряд и частично 1 пехотная дивизия.

По неполным данным, нашими войсками взяты в плен 1.261 солдат и офицер.

За время боёв разрушено нашей артиллерией и миномётами укреплённых узлов и блиндажей — 470, прочно оборудованных наблюдательных пунктов — 25 и уничтожено и подавлено 172 артиллерийские и миномётные батареи противника.

ВЗЯТЫ следующие трофеи: орудий — 222, миномётов — 178, пулемётов — 512, винтовок — 5.020, шестиствольных миномётов — 4, танков — 26, бронемашин — 9, ручных гранат — 17.300, раций — 72, патронов — 2.200.000, снарядов — 22.000, мин — 36.000, автомашин — 150, лошадей — 1.050, повозок — 880, разных складов — 40.

На поле боя оставлено более 13.000 трупов немецких солдат и офицеров.

Прорыв оборонительной линии противника осуществлён частью сил Ленинградского фронта под командованием генерал-полковника ГОВОРОВА Л. А. и частью сил Волховского фронта под командованием генерала армии МЕРЕЦКОВА К. А.

Координацию действий обоих фронтов осуществляли представители Ставки Верховного Главнокомандования маршалы Советского Союза тов. ЖУКОВ Г. К. и тов. ВОРОШИЛОВ К. Е.

В боях отличились войска генерал-лейтенанта тов. РОМАНОВСКОГО В. З. и генерал-майора тов. ДУХАНОВА М. П.

II

НАШИ ВОЙСКА НА ЮГЕ ЗАНЯЛИ ЖЕЛЕЗНОДОРОЖНУЮ СТАНЦИЮ КАМЕНСК, ГОРОДА ДИВНОЕ, ЧЕРКЕССК, ЖЕЛЕЗНОДОРОЖНУЮ СТАНЦИЮ КАМЕНКА

Войска Юго-Западного фронта форсировали реку СЕВЕРНЫЙ ДОНЕЦ, заняли железнодорожную станцию КАМЕНСК и ведут бой в городе КАМЕНСК.

Войска Южного фронта форсировали МАНЫЧ и овладели городом и железнодорожной станцией ДИВНОЕ.

Войска Воронежского фронта разбили 4-й итальянский корпус и заняли железнодорожную станцию КАМЕНКА. Город ОСТРОГОЖСК блокирован нашими войсками.

Количество пленных в районе Воронежского фронта к исходу 18 января увеличилось до 31.000 солдат и офицеров, из коих 22.000 венгров, 7.000 итальянцев и более 2.000 немцев.

На Северном Кавказе наши войска овладели городом ЧЕРКЕССК.

СОВИНФОРМБЮРО.

УТРЕННЕЕ СООБЩЕНИЕ 18 ЯНВАРЯ

В течение ночи на 18 января наши войска в районе **Сталинграда**, южнее **Воронежа**, на **Северном Кавказе**, в районе Нижнего **Дона** и **Северного Донца** продолжали бои на прежних направлениях.

* * *

В районе Сталинграда наши войска истребляли окружённые немецко-фашистские войска. Части Н-ского соединения продвигались вперёд, преодолевая сопротивление противника. В результате боя уничтожено свыше 1.000 гитлеровцев и взято в плен 850 немецких солдат и офицеров. Захвачены трофеи, в том числе 20 самолётов, 38 танков, 91 орудие, 14 шестиствольных миномётов, более 1.000 винтовок и автоматов, 93 пулемёта 20.000 снарядов, 21 радиостанция и другое военное имущество.

* * *

Южнее Воронежа наши войска развивали наступление и заняли несколько населённых пунктов. В боях за сильно укреплённый опорный пункт противника бойцы под командованием тов. Хорошко истребили почти весь немецкий гарнизон. Овладев другим крупным населённым пунктом, наши части взяли в плен 1.255 немецких солдат и офицеров, в том числе одного полковника.

* * *

В районе Северного Донца наши войска вели успешные наступательные бои. На одном участке советские бойцы стремительным ударом выбили немцев из трёх населённых пунктов. Истреблено до батальона немецкой пехоты, подбито и сожжено 7 танков, уничтожено 20 орудий. Захвачено 300 пленных. Взяты трофеи: 2 танка, 20 орудий, 50 автомашин и 2 склада с разным военным снаряжением.

* * *

На Северном Кавказе советские части заняли несколько населённых пунктов и две железнодорожные станции. Ожесточённые бои происходят на западной окраине крупного населённого пункта. После мощной артиллерийской обработки вражеских позиций наши бойцы преодолели инженерные укрепления и минные поля и, сломив сопротивление немцев, ворвались на окраины этого населённого пункта. В уличных боях истреблено 450 гитлеровцев, подбито и сожжено 5 танков, 13 автомашин. Захвачены трофеи и пленные. На другом участке гвардейцы-кавалеристы, преследуя отступающего противника, рассеяли и частью уничтожили роту вражеской пехоты.

* * *

Партизанский отряд, действующий в Смоленской области, пустил под откос воинский эшелон противника. В результате крушения сгорело 8 цистерн, разбито 13 платформ и 4 вагона с разными грузами. Группа партизан другого отряда взорвала мост и железнодорожный путь, а также вырезала 1.000 метров телефонно-телеграфной линии связи.

* * *

Занятие советскими войсками города Великие Луки вызвало среди гитлеровцев переполох и смятение. Пытаясь скрыть это крупное поражение немецкой армии, германское командование начиная с 3 января ежедневно публикует заведомо лживые сообщения о том, что город Великие Луки находится попрежнему в немецких руках. На днях германское информационное бюро сообщило, что немецким «крупным танковым соединениям удалось пробиться к Великим Лукам и что гарнизон Великих Лук получил значительное подкрепление людьми и вооружением». Пока в Берлине сочиняли эти вздорные и лживые басни, гитлеровское командование сосредоточило юго-западнее и северо-западнее Великих Лук ударную группировку и предприняло отчаянную попытку вновь захватить город. Расчёт немцев был прост: изо дня в день упорно отрицать занятие советскими войсками Великих Лук, а тем временем, не считаясь ни с какими жертвами, пробиться к городу и овладеть им. Таким образом, гитлеровцы хотели одним выстрелом убить двух зайцев: во-первых, вновь захватить город, имеющий крупнейшее значение, во-вторых, подправить свою сильно подмоченную репутацию.

Сосредоточив силы, немцы предприняли юго-западнее и северо-западнее Великих Лук ожесточённые контратаки. Однако советское командование разгадало план немцев и своевременно предприняло необходимые меры. Наши войска непрерывными ударами измотали противника и нанесли ему огромный урон. Наступление немцев захлебнулось в их собственной крови. Немецкая группировка так и не достигла поставленной перед ней цели, а город Великие Луки с 1 января 1943 года неизменно находился и находится в советских руках. Так плачевно для немцев закончилась очередная гитлеровская авантюра под Великими Луками. Гитлеровское же командование ещё и ещё раз предстало перед всем миром как шайка незадачливых лгунов.

ВЕЧЕРНЕЕ СООБЩЕНИЕ 18 ЯНВАРЯ

На днях наши войска, расположенные южнее Ладожского озера, перешли в наступление против немецко-фашистских войск, блокировавших гор. Ленинград. Прорвав долговременную укреплённую полосу противника глубиной до 14 километров и форсировав реку Нева, наши войска в течение семи дней напряжённых боёв, преодолевая исключительно упорное сопротивление противника, заняли г. **Шлиссельбург**, крупные укреплённые пункты— **Марьино, Московская Дубровка, Липка**, рабочие посёлки **№№ 1, 2, 3, 4, 5, 6, 7, 8**, станцию **Синявино** и станцию **Подгорная**.

Таким образом, после семидневных боёв войска Волховского и Ленинградского фронтов 18 января **соединились** и тем самым **прорвали** блокаду Ленинграда.

Войска Юго-Западного фронта форсировали реку **Северный Донец**, заняли железнодорожную станцию **Каменск** и ведут бои в городе **Каменск**. Наши войска овладели районным центром **Ново-Псков**, рядом крупных населённых пунктов, в том числе **Ново-Беленькая, Донцовка, Ленин, Руданов, Краснодонецкая**.

Войска Южного фронта форсировали **Маныч** и овладели городом и железнодорожной станцией **Дивное**, населёнными пунктами **Привольный, Ремонтный, Мокрая Ельмута, Нижний Серебряков**.

Войска Воронежского фронта заняли железнодорожную станцию **Каменка**, много крупных населённых пунктов, в числе которых **Истобное, Россоши, Хмелевое, Афанасьевка, Карпенково**.

На Северном Кавказе наши войска овладели городом **Черкесск**, железнодорожной станцией **Баталпашинск**, крупными населёнными пунктами **Суркуль, Красноярский** и другими.

* * *

18 января частями нашей авиации на различных участках фронта уничтожено или повреждено до 30 немецких танков, более 300 автомашин с войсками и грузами, подавлен огонь 10 артиллерийских батарей, взорвано 3 склада боеприпасов и 2 склада с горючим, рассеяно и частью уничтожено до батальона пехоты противника.

* * *

В районе Сталинграда наши войска продолжают сжимать кольцо окружения немецко-фашистских войск. Советские части, действующие с запада, с боями продвигались вперёд. В городе наши бойцы захватили несколько улиц и опорных пунктов противника. Особенно ожесточённые бои происходили у железнодорожного обвода, где враг, опираясь на укрепления, оказывает отчаянное сопротивление. По неполным данным, наши войска уничтожили 2 тысячи гитлеровцев и взяли в плен 400 немецких солдат и офицеров. Захвачены трофеи.

* * *

Южнее Воронежа советские войска продолжали успешное наступление. Противник отходит, бросая технику и большое количество военного имущества. На участке дороги Ольховатка—Шалыкино наши части захватили свыше 1.000 исправных автомашин. В гор. Россошь захвачено 10 немецких танков, 79 орудий, 560 автомашин, 33 мотоцикла, 13 складов с продовольствием, 10 артиллерийских складов, 7 складов с горючим, 5 складов с медицинским имуществом, 200 тысяч артиллерийских снарядов, около миллиона патронов. Взято в плен 1.855 солдат и офицеров противника. Продвигаясь вперёд, наши части освободили от немецко-фашистских оккупантов десятки населённых пунктов.

* * *

На Южном фронте наши войска вели наступательные бои. Противник упорно сопротивляется и цепляется за каждый удобный для обороны рубеж. На одном участке немцы бросили в контратаку значительные силы пехоты и 30 танков. Под ударами советских частей гитлеровцы понесли большие потери и поспешно отступили. На другом участке бойцы Н-ской части заняли несколько населённых пунктов и уничтожили 4 вражеских танка, 9 орудий, 25 автомашин и роту немецкой пехоты.

* * *

В районе Северного Донца части Н-ского соединения продолжали теснить немцев. В ожесточённом бою уничтожено 8 вражеских танков, 9 орудий и истреблено много солдат и офицеров противника. Взяты трофеи: склад с боеприпасами, 3 склада с оружием и 2 склада с продовольствием. Экипаж танка лейтенанта Губина на большой скорости ворвался в один населённый пункт, занятый противником, навёл среди немцев панику, рассеял и частью раздавил гусеницами роту немецкой пехоты и уничтожил 20 орудий.

* * *

На Северном Кавказе наши войска с боями продвигались вперёд, овладели гор.

Черкесск и несколькими крупными населёнными пунктами. В боях за один населённый пункт П-ская часть разгромила батальон немецкой пехоты, подбила и сожгла 6 вражеских танков и 15 автомашин. Захвачены трофеи и пленные.

* * *

Партизанские отряды, действующие на временно оккупированной территории Карело-Финской ССР, провели ряд успешных боевых операций. Отряд «Полярники» пустил под откос следовавший к линии фронта эшелон противника. Разбиты паровоз и 10 вагонов с боеприпасами и продовольствием. В начале января отряды «Большевик Заполярья» и «Советский Мурман» вели бой с крупным карательным отрядом немцев и белофиннов. Все попытки карателей окружить и уничтожить партизан провалились. Советские патриоты истребили 38 и ранили несколько десятков гитлеровцев. Партизанский отряд «Вперёд» разгромил обоз противника с продовольствием и почтой. Охрана обоза уничтожена. Захвачено много продовольствия и военная почта.

* * *

Французские свободные стрелки совершили налёт на немецкий склад в районе Пуатье. Патриоты перебили немецкую охрану, захватили 12 пулемётов, 28 автоматов, несколько сот ручных гранат и скрылись. Близ Сен-Поля свободные стрелки организовали столкновение немецких поездов. При крушении погибло свыше 50 гитлеровцев.

В ПОСЛЕДНИЙ ЧАС

НАШИ ВОЙСКА НА ЮГЕ ЗАНЯЛИ ГОРОДА ВАЛУЙКИ, УРАЗОВО, КАМЕНСК, ПЕТРОВСКОЕ, ЖЕЛЕЗНОДОРОЖНУЮ СТАНЦИЮ БЕЛАЯ КАЛИТВА

1) 19 января войска ВОРОНЕЖСКОГО фронта, продолжая развивать наступление, овладели городом и крупным железнодорожным узлом ВАЛУЙКИ, городом и железнодорожным узлом УРАЗОВО.

Войска противника, находящиеся к востоку от железнодорожной линии КАМЕНКА—РОССОШЬ, полностью окружены и уничтожаются нашими войсками.

Количество пленных к исходу 19 января увеличилось на 21.000 солдат и офицеров. Таким образом, количество пленных в районе Воронежского фронта дошло до 52.000, из коих 27.500 венгров, 22.000 итальянцев и 2.500 немцев.

За время боёв с 13 по 18 января войсками Воронежского фронта ВЗЯТЫ следующие трофеи: танков — 170, орудий — 1.700, пулемётов — 2.800, миномётов — 4.000, автомашин — 6.000, лошадей — 1.500, винтовок — 55.000, патронов — до 10 миллионов, снарядов — 600.000, складов разных — свыше 150.

2) Войска ЮГО-ЗАПАДНОГО фронта в результате решительной атаки 19 января овладели городом КАМЕНСК, а также районным центром и крупной железнодорожной станцией БЕЛАЯ КАЛИТВА. Захвачены большие трофеи, которые подсчитываются.

3) На СЕВЕРНОМ КАВКАЗЕ наши войска овладели городом и железнодорожным узлом ПЕТРОВСКОЕ.

СОВИНФОРМБЮРО.

УТРЕННЕЕ СООБЩЕНИЕ 19 ЯНВАРЯ

В течение ночи на 19 января наши войска в районе **Сталинграда,** южнее **Воронежа,** на **Северном Кавказе,** в районе Нижнего **Дона, Северного Донца** и южнее **Ладожского** озера продолжали бои на прежних направлениях.

* * *

В районе Сталинграда наши войска продолжали истреблять окружённые немецко-фашистские войска. П-ская часть, действующая с северо-запада, с боями продвигалась вперёд и уничтожила до

600 гитлеровцев. Взято в плен 316 немецких солдат и офицеров. На одном участке немцы, отступая, оставили сильный заслон с шестиствольными миномётами. Группа наших бойцов во главе с лейтенантом Кнышиным проникла в тыл противника, перебила гитлеровцев и захватила 6 шестиствольных миномётов.

* * *

Южнее Воронежа советские войска вели успешные наступательные бои и заняли целый ряд населённых пунктов. В одном селе подразделения Н-ской части захватили узел связи и несколько отделений штаба армии противника. На подступах к селу и на его улицах уничтожено до 500 вражеских солдат и офицеров. На другом участке в полном составе сдался в плен батальон венгерской пехоты во главе с командиром батальона.

* * *

На Южном фронте наши войска, преодолевая сопротивление противника, продолжали наступление и заняли несколько населённых пунктов. Немцы сосредоточили в районе одной крупной железнодорожной станции значительные силы пехоты и танков. Упорной обороной противник намеревался задержать дальнейшее продвижение наших войск. Бойцы Н-ской части ведут упорные бои за станцию. Другие наши части, обойдя этот опорный пункт противника, ведут наступательные бои. На другом участке наши части окружили полк мотопехоты противника с 30 танками и 40 орудиями. Идут бои по уничтожению этой группы противника, в ходе которых гитлеровцы несут тяжёлые потери.

* * *

Войска Юго-Западного фронта, форсировав реку Северный Донец, продвигались вперёд и заняли несколько населённых пунктов. На одном участке разгромлен батальон немецкой пехоты. На поле боя осталось свыше 400 вражеских трупов. Захвачены 6 орудий, 22 пулемёта, 28 автомашин и другие трофеи.

* * *

Юго-западнее Великих Лук наши части, преодолевая ожесточённое сопротивление противника, заняли шесть населённых пунктов. Немцы потеряли убитыми 300 солдат и офицеров. В одном населённом пункте наше подразделение захватило в плен 20 немецких солдат. Когда пленных вели по селу, из домов и сараев стали выбегать прятавшиеся немецкие солдаты с поднятыми вверх руками. К 20 пленным присоединились ещё 40 немецких солдат.

* * *

На Северном Кавказе наши войска успешно продвигались вперёд. Н-ская стрелковая часть в упорном бою овладела сильно укреплёнными позициями противника. Подбито и сожжено 3 немецких танка, уничтожено 12 автомашин и 23 подводы с боеприпасами.

* * *

Партизанский отряд, действующий в Гомельской области, за две недели пустил под откос 4 железнодорожных эшелона противника, в том числе 2 состава с солдатами и офицерами. Несколько партизанских отрядов Минской области за последние дни взорвали 5 железнодорожных мостов и 27 мостов на шоссейных дорогах. Советские патриоты разгромили также 4 полицейских участка и фашистское волостное управление.

* * *

Ниже публикуется акт о зверствах немецко-фашистских мерзавцев в станице Нижне-Чирской, Сталинградской области: «Немецкие варвары разграбили и разрушили в станице все наши культурные учреждения. Бандиты разгромили начальные и неполные средние школы, сельскохозяйственный техникум, школу комбайнеров, сельскохозяйственную школу и музей. Гитлеровцы расстреляли учителей Полину Перетертову, Елену Пономарёву, Тамару Артёмову, директора школы комбайнеров Лебедева и других, а оставшихся в живых учителей заставили работать на солдатских кухнях, на строительстве укреплений, рыть ямы, стирать бельё вшивых фрицев, таскать дрова и воду для кухонь и т. д. Фашистские людоеды ночью ворвались в детский дом и расстреляли 47 воспитанников детского дома в возрасте от 4 до 15 лет». Акт подписали: А. Сазыкина, А. Звездина, А. Тугарина, А. Сухорукова, К. Дианова, Л. Тяжёлова, Т. Николаева, А. Серёгина, А. Белянская, Г. Рябова и другие.

ВЕЧЕРНЕЕ СООБЩЕНИЕ 19 ЯНВАРЯ

19 января войска **Воронежского** фронта, продолжая развивать наступление, овладели городом и крупным железнодорожным узлом **Валуйки**, городом и железнодорожным узлом **Уразово**, районными центрами **Шаталовка** и **Вейделевка**.

Войска **Юго-Западного** фронта в результате решительной атаки овладели городом **Каменск**, районным центром и крупной железнодорожной станцией **Белая Калитва** и рядом крупных населённых пунктов.

На **Северном Кавказе** наши войска овладели городом и железнодорожным узлом **Петровское**, районным центром **Спицевское**, железнодорожными станциями — **Спицевка, Кугуты, Киан, Дворцовый**, крупными населёнными пунктами—**Донская Балка, Сухая Буйвола, Георгиевская, Рошинский, Адыче-Хабль.**

* * *

18 января частями нашей авиации на различных участках фронта уничтожено или повреждено 15 немецких танков, до 200 автомашин с войсками и грузами, подавлен огонь 8 артиллерийских батарей, взорван склад боеприпасов, рассеяно и частью уничтожено до двух батальонов пехоты противника.

* * *

В районе Сталинграда наши войска продолжали истреблять окружённые немецко-фашистские войска. Западнее города наши части продвинулись вперёд и уничтожили 800 гитлеровцев. Взято 329 пленных. Захвачены 9 самолётов, 12 танков и бронемашин, несколько сот автомашин, 244 пулемёта и другие трофеи. В городе наши штурмовые отряды овладели укреплёнными позициями противника.

* * *

На Южном фронте наши войска продолжали наступление. В районе юго-западнее Орловской идут ожесточённые бои за крупный населённый пункт. На другом участке наши части ведут бои по уничтожению окружённой группы войск противника.

* * *

На Юго-Западном фронте наши войска заняли ряд населённых пунктов. В одном районе немцы бросили на выручку своего окружённого гарнизона большое количество пехоты и танков. Наши части отбили несколько контратак противника. В упорных боях истреблён полк немецкой пехоты. В городе Миллерово гитлеровцы бросили на произвол судьбы 500 своих раненых солдат. В черте города осталось более 3.000 вражеских трупов. Взято в плен 950 немецких солдат и офицеров. Захвачены трофеи: 11 танков, 17 самолётов, 58 орудий, 840 автомашин, 10 складов с продовольствием, 2 винных склада, один вещевой склад, железнодорожные составы с различными грузами, 1.000 бочек с горючим и другое военное имущество.

* * *

Войска Воронежского фронта продолжали успешное наступление. Окружённый в Острогожске немецкий гарнизон предпринял несколько отчаянных попыток вырваться из города. Все контратаки гитлеровцев отражены с большими для них потерями. В районе населённого пункта Постоялый наши подвижные части после двухчасового боя взяли в плен 5.000 итальянских солдат и офицеров. В районе населённого пункта Алексеевка наши подразделения атаковали крупную итальянскую автоколонну. Итальянцы оказали слабое сопротивление и вскоре сдались. Захвачено 700 автомашин. Советские бойцы разместились на трофейных машинах и продолжали преследовать противника.

* * *

Южнее Ладожского озера наши войска вели ожесточённые наступательные бои. Бойцы Н-ской части с упорными боями продвигались вперёд и захватили 4 склада противника с боеприпасами и продовольствием, 20 автомашин и другие трофеи. Часть под командованием тов. Трубачёва, разгромившая шлиссельбургскую группировку немцев, захватила много пленных, в том числе командира немецкого батальона.

* * *

Юго-западнее Великих Лук наши части очистили от немцев несколько населённых пунктов. Бойцы под командованием тов. Максимова отразили контратаку противника, истребили 300 гитлеровцев и сожгли 7 немецких танков.

* * *

На Северном Кавказе наши войска, заняв город Черкесск, переправились через реку Кубань. Противник оказывает упорное сопротивление. Уничтожая живую силу и технику врага, советские части продвигаются вперёд и овладели рядом населённых пунктов. В городе Черкесск взяты следующие трофеи: орудий — 54, пулемётов — 195, миномётов — 48, в том числе 22 шестиствольных миномёта, более 700 винтовок, 5 радиостанций, 2 склада боеприпасов, штабная машина с документами, полковое знамя и другое военное имущество.

* * *

Отряд смоленских партизан совершил нападение на немецкий аэродром. Советские патриоты уничтожили шесть пикирующих бомбардировщиков, два истребителя, два разведчика и четыре транспортных самолёта противника. Убито и ранено 62 немецких солдата и офицера из лётного состава и аэродромной команды.

В ПОСЛЕДНИЙ ЧАС

НАШИ ВОЙСКА НА ЮГЕ ЗАНЯЛИ ГОРОДА ОСТРОГОЖСК, НЕВИННОМЫССК, ПРОЛЕТАРСКАЯ, РАЙОННЫЕ ЦЕНТРЫ БЕЛОКУРАКИНО И БЕЛОВОДСК

1. 20 января войска ВОРОНЕЖСКОГО фронта сломили сопротивление блокированного гарнизона противника и овладели городом ОСТРОГОЖСК. Захвачены большие трофеи, в том числе два железнодорожных эшелона с автомашинами.

2. Войска ЮГО-ЗАПАДНОГО фронта, продолжая развивать наступление, заняли районный центр и крупную железнодорожную станцию БЕЛОКУРАКИНО и районный центр БЕЛОВОДСК.

3. Войска ЮЖНОГО фронта в результате решительной атаки овладели городом и крупной железнодорожной станцией ПРОЛЕТАРСКАЯ. Северный берег МАНЫЧСКОГО КАНАЛА на всём протяжении очищен от немецко-фашистских войск.

4. Войска ЗАКАВКАЗСКОГО фронта в результате упорного боя овладели городом и крупной железнодорожной станцией НЕВИННОМЫССК.

СОВИНФОРМБЮРО.

УТРЕННЕЕ СООБЩЕНИЕ 20 ЯНВАРЯ

В течение ночи на 20 января наши войска в районе **Сталинграда**, южнее **Воронежа**, на **Северном Кавказе**, в районе Нижнего **Дона**, **Северного Донца** и южнее **Ладожского** озера продолжали бои на прежних направлениях.

* * *

В районе Сталинграда Н-ская часть, действующая западнее города, после упорных боёв овладела рядом укреплённых позиций противника. Истреблено 300 гитлеровцев, 50 немецких солдат и офицеров взяты в плен. Захвачено несколько врытых в землю танков, 6 разных складов и другие трофеи.

* * *

На Южном фронте наши войска, преодолевая упорное сопротивление и отбивая контратаки противника, продолжали наступление. Наши части, переправившиеся через Маныч, овладели несколькими населёнными пунктами. В бою за один из этих населённых пунктов разгромлены две роты гитлеровцев. Захвачены танк, 4 орудия, 13 пулемётов, 2 склада боеприпасов и 14 автомашин.

* * *

На Юго-Западном фронте наши войска продвигались вперёд. На одном участке танковые и моторизованные подразделения прорвались в тыл противника и в течение ночи уничтожили 5 немецких танков, 12 противотанковых орудий и 30 автомашин. На другом участке, в районе Северного Донца, наши части заняли несколько населённых пунктов. Уничтожено до 600 немецких солдат и офицеров, сожжено и подбито 8 вражеских танков. Взяты трофеи и пленные.

* * *

Войска Воронежского фронта вели успешные наступательные бои и сжимали кольцо вокруг окружённых вражеских дивизий. Гвардейцы под командованием тов. Бежко заняли ряд населённых пунктов. В боях за эти населённые пункты уничтожено свыше 800 гитлеровцев. Взято 308 пленных. Захвачено 47 орудий разных калибров, 62 ручных и 28 станковых пулемётов. На другом участке нашими войсками взято в плен большое число итальянских солдат и офицеров.

* * *

Юго-западнее Великих Лук наши части овладели пятью населёнными пунктами. На поле боя противник оставил сотни трупов своих солдат и офицеров. Кроме того, немцы потеряли 20 танков и 10 орудий. Западнее Ржева артиллерийская часть, где командиром тов. Гришин, огневым налётом по скоплению противника уничтожила 2 танка, 2 артиллерийские батареи и рассеяла до батальона вражеской пехоты.

Советские лётчики в воздушном бою сбили 5 немецких самолётов.

* * *

На Северном Кавказе наши войска с боями продвигались вперёд и заняли несколько населённых пунктов. Н-ская часть отрезала путь отхода и в ночном бою разгромила роту немецкой пехоты. Захвачено 5 танков и 12 автомашин. Взяты пленные. На другом участке отряд наших кавалеристов прорвался в тыл противника и внезапными налётами навёл панику среди гитлеровцев. Истребив до 100 немцев, отряд соединился со своей частью.

* * *

Южнее Ладожского озера наши войска продолжали вести наступательные бои. Н-ская часть овладела сильно укреплённым узлом обороны противника. Разрушены 12 дзотов и 19 блиндажей, уничтожено 5 орудий и 11 пулемётов. Захвачены танк, 14 орудий, 33 пулемёта, 35 автоматов, 318 винтовок, склад боеприпасов, продовольственный склад и другие трофеи.

* * *

Партизанский отряд, действующий в Краснодарском крае, совершил ночной налёт на занятый немцами населённый пункт. Партизаны истребили несколько десятков гитлеровцев и захватили легковую машину, станковый пулемёт, 40 винтовок и 3.000 патронов.

* * *

Югославские партизаны после ожесточённых боёв заняли местечки Ясеница и Лика. 200 гитлеровцев взяты в плен. Захвачено 2 миномёта, 5 пулемётов, 200 винтовок и различное военное имущество. Партизаны, действующие в зоне Загреб—Беловар, истребили 140 вражеских солдат и 17 офицеров, взорвали три поезда противника. Партизаны-моряки захватили в южной части Адриатического моря пять небольших итальянских кораблей с продовольствием.

ВЕЧЕРНЕЕ СООБЩЕНИЕ 20 ЯНВАРЯ

20 января войска **Воронежского** фронта сломили сопротивление блокированного гарнизона противника и овладели городом **Острогожск.**

На **Юго-Западном** фронте наши войска, продолжая развивать наступление, заняли районный центр и крупную железнодорожную станцию **Белокуракино,** районный центр **Беловодск,** крупные населённые пункты — **Даниловка, Городище, Большая Черниговка, Митякинская** и железнодорожную станцию **Чеботовка.**

Войска **Южного** фронта в результате решительной атаки овладели городом и крупной железнодорожной станцией **Пролетарская.**

Войска **Закавказского** фронта в результате упорного боя овладели городом и крупной железнодорожной станцией **Невинномысск,** районным центром **Икон-Халк,** железнодорожной станцией **Эркен-Шахар,** населёнными пунктами — **Эркен-Халк, Клычевский** и другими.

* * *

19 января частями нашей авиации на различных участках фронта уничтожено или повреждено более 120 автомашин с войсками и грузами, подавлен огонь 10 артиллерийских батарей, взорван склад боеприпасов, рассеяно и частью уничтожено до батальона пехоты противника.

* * *

В районе Сталинграда наши войска продолжали истреблять окружённые немецко-фашистские войска. Западнее города Н-ская часть заняла высоту, имеющую важное тактическое значение, и закрепилась на ней. В городе наши части отбили несколько контратак противника, продвинулись вперёд на 200—300 метров и овладели несколькими десятками дзотов и блиндажей.

Наши лётчики уничтожили на аэродромах 4 немецких транспортных самолёта. В воздушных боях сбито 10 самолётов противника. Кроме того, 3 вражеских самолёта сбито нашими бойцами огнём из пехотного оружия.

* * *

На Южном фронте наши войска, преодолевая сопротивление противника, про-

должали продвигаться вперёд. После упорных боёв части Н-ского соединения овладели городом Пролетарская и рядом населённых пунктов. Немцы оставили на поле боя сотни трупов своих солдат и офицеров и много разной военной техники. Наши части, переправившиеся через Маныч, выбили немцев ещё из нескольких населённых пунктов.

* * *

На Юго-Западном фронте наши войска продолжали успешное наступление и заняли ряд населённых пунктов. В районе Горняцкого рудника бойцы Н-ской части уничтожили более 500 гитлеровцев и захватили два крупных склада с зерном. На другом участке наши танкисты заняли крупную железнодорожную станцию Белокуракино и перерезали железную дорогу Валуйки—Старобельск. Захвачены большие трофеи, которые подсчитываются. Другая наша часть в сражении на подступах к крупному населённому пункту истребила более 1.000 немецких солдат и офицеров.

* * *

Южнее Воронежа наши войска развивали наступление на всех направлениях. Части Н-ского соединения отрезали противнику пути отхода на запад и уничтожали окружённые вражеские войска. Заняты десятки населённых пунктов. Взято в плен 980 вражеских солдат и офицеров. Захвачены трофеи: 93 орудия, в том числе 3 тяжёлые артиллерийские батареи, 11 танков, 14 складов с боеприпасами и продовольствием, 11 радиостанций, 108 автомашин и 7.046 ящиков со снарядами. На другом направлении части Н-ского соединения взяли свыше 3 тысяч пленных и захватили 32 орудия, огромное количество снарядов и мин, а также несколько железнодорожных эшелонов с грузами. В районе Валуйки—Уразово захвачен бронепоезд противника. Наши кавалеристы в одном населённом пункте захватили в плен в полном составе артиллерийский полк противника со всей его материальной частью.

* * *

На Северном Кавказе советские войска, ломая сопротивление противника, продолжали продвигаться вперёд и заняли десятки населённых пунктов. По неполным данным, уничтожено до 1.000 гитлеровцев, взято в плен 460 немецких солдат и офицеров. Захвачены трофеи: свыше 100 орудий, в том числе все орудия одного артиллерийского немецкого полка, более 200 пулемётов, 65 минометов, 50 тысяч снарядов, 280 автомашин и 8 складов продовольствия. Бойцы части, где командиром тов. Фролов, форсировали водный рубеж и овладели крупным населённым пунктом. Уничтожено до батальона пехоты противника, 5 танков и бронемашин. Взяты 5 дальнобойных орудий, 4 склада с боеприпасами и другие трофеи.

* * *

Группа партизан отряда, действующего в Ленинградской области, пустила под откос немецкий воинский эшелон. Разбиты паровоз и 16 вагонов. Партизаны другого отряда за 10 дней организовали крушение 5 воинских эшелонов противника. Разбито 4 паровоза, 7 вагонов с солдатами, 16 платформ с военной техникой и боеприпасами.

В ПОСЛЕДНИЙ ЧАС

НАШИ ВОЙСКА НА ЮГЕ ЗАНЯЛИ ГОРОД СТАВРОПОЛЬ

21 января войска ЗАКАВКАЗСКОГО фронта в результате упорного боя овладели городом СТАВРОПОЛЬ. Захвачены пленные и трофеи.

СОВИНФОРМБЮРО.

УТРЕННЕЕ СООБЩЕНИЕ 21 ЯНВАРЯ

В течение ночи на 21 января наши войска в районе **Сталинграда,** южнее **Воронежа,** на **Северном Кавказе,** в районе Нижнего **Дона, Северного Донца** и южнее **Ладожского озера** продолжали бои на прежних направлениях.

* * *

В районе Сталинграда бойцы Н-ской части, действующей западнее города, захватили сильно укреплённый узел обороны противника. На поле боя осталось до 300 вражеских трупов. Взято в плен 96 немецких солдат и офицеров. Захвачены трофеи, в том числе 7 танков, 13 орудий, 39 пулемётов и 2 радиостанции.

* * *

На Южном фронте наши войска, преодолевая сопротивление противника, про-

должали наступление. Немцы особенно упорно обороняли железнодорожную станцию и город Пролетарская. Здесь были сосредоточены полк СС «Германия», остатки различных разбитых немецких частей, много артиллерии, танков и до двух батарей шестиствольных минометов. Почти трое суток днём и ночью шли бои за Пролетарскую. Вчера наши части ворвались в город и на станцию, в уличном бою разгромили врага и отбросили его остатки за Маныч. На другом участке Н-ская гвардейская часть, продвигаясь вперёд, заняла два населённых пункта. Захвачены артиллерийская батарея и 9 пулемётов. Взяты пленные.

* * *

Войска Юго-Западного фронта с боями продвигались вперёд и заняли ряд населённых пунктов. На одном участке советские подразделения уничтожили 400 гитлеровцев и взяли 190 пленных. Н-ская гвардейская часть овладела тремя населёнными пунктами и захватила 3 орудия, 17 пулемётов, 392 винтовки, 137 тысяч патронов, 4 тысячи снарядов и мин. При занятии гор. Каменска захвачены три эшелона с автомашинами, склады с военным имуществом и продовольствием, много вагонов, паровозов и другие трофеи.

* * *

Войска Воронежского фронта продолжали вести наступательные операции, а частью сил сжимали кольцо вокруг окружённых вражеских дивизий. Н-ская часть, преследуя противника, уничтожила более 200 гитлеровцев и взяла в плен 360 вражеских солдат и офицеров. Захвачены танк, 4 противотанковых орудия, 60 подвод с воинским грузом и 10 мотоциклов. На другом участке после непродолжительного боя солдаты и офицеры венгерского батальона сложили оружие и сдались в плен.

* * *

На Северном Кавказе наши войска, сломив сопротивление противника, заняли несколько населённых пунктов. Бойцы Н-ской гвардейской части переправились через реку, зашли немцам в тыл и внезапно атаковали их. В завязавшемся бою противник потерял только убитыми свыше 300 солдат и офицеров. Сто немцев взяты в плен. Захвачены 40 орудий, 14 шестиствольных минометов, 180 пулемётов и другие трофеи.

* * *

Три отряда ставропольских партизан, взаимодействуя с наступающими частями Красной Армии, истребили немецкие гарнизоны в Левокумском и Арзгирском районах. Партизаны уничтожили 117 и взяли в плен 87 немецких солдат и офицеров. Захвачено 3 пулемёта, 3 миномёта, 214 винтовок и автоматов, 74 тысячи патронов. Кроме того, отбиты у немцев награбленные ими в колхозах и у населения 3.720 голов рогатого скота, 47 отар овец, 317 лошадей и 80 тракторов.

* * *

Французские патриоты с каждым днём усиливают сопротивление врагу. В районе Саннуа свободные стрелки обстреляли поезд, в котором ехали немецкие солдаты. В Лориане группа свободных стрелков сожгла вещевой склад немецкой организации «Тодт». На железнодорожной линии Бетюн—Лан пущен под откос эшелон с военными грузами. В результате крушения разбито 40 вагонов.

ВЕЧЕРНЕЕ СООБЩЕНИЕ 21 ЯНВАРЯ

21 января войска **Закавказского** фронта в результате упорного боя овладели городом **Ставрополь,** районными центрами — **Тахта, Труновское, Кугульта, Старо-Марьевка.**

Войска **Воронежского** фронта, продолжая развивать наступление, заняли районный центр **Синие Липяги,** железнодорожную станцию **Голофеевка** и ряд населённых пунктов.

Войска **Юго-Западного, Южного, Волховского и Ленинградского** фронтов вели бои на прежних направлениях.

* * *

В районе Сталинграда наши войска продолжали истреблять окружённые немецко-фашистские дивизии. Северо-западнее города советские части уничтожили 1.400 немецких солдат и офицеров. Взято 70 пленных. Захвачены 29 орудий, 35 пулемётов, 15 минометов, 251 автомашина и другие трофеи. В городе наши штурмовые отряды выбили гитлеровцев из ряда укреплений.

* * *

На Южном фронте наши войска, преодолевая упорное сопротивление противника, продвигались вперёд. Бойцы Н-ской части отразили контратаку противника и на плечах отступавших немцев ворвались в населённый пункт. После короткого боя гитлеровцы были выбиты из насе-

лённого пункта, оставив 6 подбитых танков и 3 самоходных орудия. Взято 45 пленных. На другом участке разгромлены две роты пехоты противника.

* * *

На Юго-Западном фронте наши войска продолжали наступление и заняли несколько населённых пунктов. Уничтожено 5 немецких танков, 2 орудия и свыше 200 автомашин. На поле боя остались сотни вражеских трупов. На другом участке немцы бросили в контратаку 24 танка и батальон пехоты. Наши бойцы мощным огнём отсекли немецкую пехоту от танков и истребили её. В это же время артиллеристы и бронебойщики подбили и сожгли 12 вражеских танков.

* * *

Войска Воронежского фронта продолжали наступление на прежних направлениях, а частью сил уничтожали остатки окружённых частей противника. За истекшие сутки советские части освободили от немецких захватчиков ряд населённых пунктов. Наши танковые и моторизованные подразделения в бою за один населённый пункт уничтожили до батальона немецких солдат и офицеров и взяли 480 пленных. Захвачено 16 орудий, 49 пулемётов, 14 миномётов, 50 автомашин и 100 подвод с военным грузом. На другом участке бойцы Н-ской части истребили более 250 венгров и заняли населённый пункт. Захвачено 6 продовольственных складов, 6 орудий и много боеприпасов.

* * *

На Северном Кавказе наши войска с боями продвигались вперёд. Танкисты под командованием тов. Егорова смяли боевые порядки немцев, ворвались в населённый пункт и разгромили штаб немецкого пехотного полка. На другом участке артиллеристы части, где командиром тов. Кривошеев, обнаружили большую колонну вражеских автомашин. Несколькими выстрелами были разбиты передние машины, и на шоссе образовалась пробка. Артиллеристы открыли ураганный огонь и уничтожили всю колонну автомашин противника.

* * *

Партизанский отряд, действующий в Орловской области, провёл несколько успешных операций. Советские патриоты истребили около 400 немецких солдат и офицеров. Кроме того, партизаны уничтожили немецкий самолёт, паровоз, несколько вагонов и радиостанцию. Группа орловских партизан из отряда «Смерть немецким оккупантам» пустила под откос два немецких воинских эшелона. Разбито 2 паровоза и 34 вагона. Во время крушения убито и ранено много гитлеровцев.

* * *

Ниже публикуется акт о зверствах немецко-фашистских мерзавцев в станице Скосырской, Ростовской области: «Перед отступлением из станицы немцы учинили кровавую расправу над мирным населением. Гитлеровские бандиты расстреляли ученика 6-го класса средней школы Григория Пашутина, сотрудника больницы Леонида Перепёлкина, тракториста Христофора Шилова, председателя колхоза Егора Харитонова, инвалида Никанора Лютина, Александра Широкораденко, Андрея Шилова, Александра Семёнова и других. В местной больнице находились больные советские граждане. Фашистские изверги погнали их к реке и расстреляли. Часть больных не могла двигаться и осталась в больнице. Гитлеровцы сожгли больницу вместе с находившимися в ней больными гражданами». Акт подписали: капитан Митрофанов, капитан Ковтунов, военфельдшер Ткаленко, младший лейтенант Колесников, жители станицы Скосырской М. Харитонова, М. Воронина, А. Шевченко, С. Воронина и Л. Шилова.

В ПОСЛЕДНИЙ ЧАС

НАШИ ВОЙСКА ЗАНЯЛИ ГОРОДА САЛЬСК, МИКОЯН-ШАХАР

22 января войска ЮЖНОГО фронта в результате решительной атаки овладели городом и крупным железнодорожным узлом САЛЬСК.

Войска ЗАКАВКАЗСКОГО фронта овладели городом МИКОЯН-ШАХАР.

СОВИНФОРМБЮРО.

УТРЕННЕЕ СООБЩЕНИЕ 22 ЯНВАРЯ

В течение ночи на 22 января наши войска в районе **Сталинграда,** южнее **Воронежа,** на **Северном Кавказе,** в районе Нижнего **Дона, Северного Донца** и южнее **Ладожского озера** продолжали бои на прежних направлениях.

* * *

В районе Сталинграда Н-ская часть, действующая западнее города, выбила противника из сильно укреплённых позиций. Немцы предприняли несколько контратак, но каждый раз отбрасывались назад с большими для них потерями. В этом бою уничтожено более 400 гитлеровцев и подбито 7 немецких танков.

* * *

На Южном фронте наши войска вели наступательные бои. В районе одного населённого пункта противник сосредоточил значительные силы пехоты и пытался задержать продвижение советских частей. Наши танки с десантами автоматчиков обошли занятые немцами населённые пункты и с тыла атаковали противника. В трёхчасовом бою уничтожено до 700 вражеских солдат и офицеров. Взято до 100 пленных. Захвачены большие трофеи.

* * *

На Юго-Западном фронте наши войска, преодолевая сопротивление противника, продвигались вперёд. На одном участке немцы подтянули свежие силы и бросили их в бой. Наши подразделения отбили все контратаки противника и истребили до батальона немецкой пехоты. На другом участке в занятом нашими частями крупном населённом пункте захвачены 10 орудий, 4 танка, 2 самоходные пушки, склад запасных частей для автомашин и 2 склада с продовольствием. Пленные солдаты 579 пехотного полка 306 немецкой пехотной дивизии, только в декабре переброшенной из Бельгии на советско-германский фронт, рассказали, что их полк совершенно обескровлен в последних боях. Роты насчитывают по 10—30 человек.

* * *

Войска Воронежского фронта вели наступательные бои, а частью сил ещё теснее сжимали кольцо вокруг окружённых частей противника. Немцы пытались прорваться из окружения, но были отброшены назад с большими для них потерями. Наши части заняли ряд населённых пунктов. Н-ское соединение захватило в плен свыше 1.500 вражеских солдат и офицеров. По уточнённым данным, в городе Острогожск уничтожено более 1.000 вражеских солдат и офицеров и захвачено свыше 600 пленных.

* * *

На Северном Кавказе наши войска заняли ряд населённых пунктов. На одном участке противник бросил в контратаку две роты пехоты при поддержке 10 танков и 5 бронемашин. Подразделения Н-ской части отбили контратаку гитлеровцев. В результате боя 6 вражеских танков и все бронемашины были выведены из строя, а немецкая пехота отступила, потеряв больше половины своего состава.

* * *

Партизанский отряд, действующий в Полесской области, совершил налёт на немецкий аэродром и уничтожил 18 самолётов и 16 автомашин противника. За два месяца партизаны этого отряда организовали крушение 20 немецких воинских эшелонов. Разбито 12 паровозов, более 200 вагонов и 9 цистерн с горючим. Кроме того, советские патриоты взорвали железнодорожный мост через реку и 8 мостов на шоссейных дорогах.

* * *

Ниже публикуется акт о зверствах немецко-фашистских мерзавцев в хуторе Михайловка, Ростовской области: «Отступая под ударами Красной Армии, немцы разграбили хутор Михайловку и убили многих мирных граждан. Гитлеровцы собрали всех мужчин и на берегу реки расстреляли Никиту Балабина—70 лет, Алексея Чернухина—68 лет, Михаила Щербину—41 года и его 16-летнего сына Александра, Фёдора Бойченко—41 года, Павла Бойченко—30 лет, Ивана Симонова—30 лет, Петра Чернышёва—28 лет, Ивана Дегтярёва—18 лет и других жителей. После расправы над мирным населением немецкие солдаты облили керосином и сожгли большую часть домов хутора». Акт подписали: капитан Митрофанов, капитан Ковтунов, старший лейтенант Суворов, жители хутора Михайловка М. Угловатов, А. Щербина, П. Бондаренко, В. Швец.

ВЕЧЕРНЕЕ СООБЩЕНИЕ 22 ЯНВАРЯ

22 января войска **Южного** фронта в результате решительной атаки овладели городом и крупным железнодорожным узлом **Сальск**, районными центрами **Константиновская, Весёлый,** крупным населённым пунктом **Новый Егорлык.**

На **Северном Кавказе** войска Закавказского фронта овладели городом **Микоян-Шахар,** районным центром **Удобная,** крупными населёнными пунктами **Донское, Зеленчук-Мостовой.**

Войска **Юго-Западного** фронта овладели городом и районным центром **Станично-Луганское,** железнодорожным узлом **Кондрашевская,** районным центром и железнодорожной станцией **Ново-Айдар,** районным центром **Евсуг.**

* * *

21 января частями нашей авиации на различных участках фронта уничтожено или повреждено более 100 автомашин с войсками и грузами, подавлен огонь 6 артиллерийских батарей, рассеяно и частью уничтожено до двух рот пехоты противника.

* * *

На Южном фронте наши войска, отражая контратаки немцев, продолжали наступление. Противник оказывает упорное сопротивление. Ожесточённые бои происходят у каждого населённого пункта и выгодного рубежа. Одно село в течение дня трижды переходило из рук в руки. Исход боя решили советские танкисты. Атаковав врага с флангов, они подавили огневые средства немцев и вынудили их отступить. На подступах к селу и на его улицах осталось более 300 вражеских трупов, 5 подбитых танков и много брошенного гитлеровцами оружия и военного имущества. Взяты пленные.

* * *

На Юго-Западном фронте наши войска продолжали наступление. Продвигаясь вперёд, советские части овладели рядом населённых пунктов. На одном участке противник силою до полка пехоты с танками и при поддержке авиации предпринял до десяти контратак. Все контратаки гитлеровцев отбиты. В боях подбито и сожжено 16 танков и нанесены большие потери противнику в живой силе. Бойцы Н-ской части заняли несколько населённых пунктов, уничтожили до трёх рот немецкой пехоты. Ружейно-пулемётным огнём сбито два трёхмоторных самолёта противника.

* * *

Войска Воронежского фронта продолжали наступление на прежних направлениях, а частью сил уничтожали остатки окружённых дивизий противника. В районе северо-западнее Ольховатки наши войска разгромили части противника, истребили свыше 700 и захватили в плен 1.800 вражеских солдат и офицеров. Гвардейцы-кавалеристы внезапным ударом овладели аэродромом противника и захватили 15 самолётов, 150 автомашин и другие трофеи.

* * *

Юго-западнее Великих Лук наши части вели успешные бои и заняли 9 населённых пунктов. Противник несёт большие потери в живой силе и технике. Только в одном населённом пункте осталось до 200 вражеских трупов, 6 танков, 4 миномёта и другое оружие.

* * *

Наши войска на Северном Кавказе заняли город Микоян-Шахар и десятки населённых пунктов. Особенно ожесточённые бои происходили в районе одного населённого пункта. Пехота противника при поддержке 30 танков контратаковала позиции Н-ской части. Наши бойцы отбили контратаку немцев и нанесли им большой урон. Истреблено несколько сот гитлеровцев, подбито 11 танков. Преследуя отступающего врага, наши подразделения продвинулись вперёд на 12 километров. На другом участке бойцы Н-ского соединения овладели двумя сильно укреплёнными опорными пунктами и подбили 6 танков противника. Захвачены большие трофеи и пленные.

* * *

Партизанский отряд, действующий в Минской области, несколько дней вёл бои с карательной экспедицией немцев. Все попытки карателей ударами с флангов опрокинуть и разбить партизан провалились. Советские патриоты истребили до 200 гитлеровцев и прогнали карателей из одного района. Другой отряд минских партизан в январе месяце пустил под откос 6 немецких воинских эшелонов. Разбито 6 паровозов и 52 вагона. Кроме того, партизаны сожгли нефтебазу немецко-фашистских захватчиков.

В ПОСЛЕДНИЙ ЧАС

НАШИ ВОЙСКА ЗАНЯЛИ ГОРОД АРМАВИР И РАЙОННЫЙ ЦЕНТР ВОЛОКОНОВКА

1) 23 января войска ЗАКАВКАЗСКОГО фронта в результате стремительного наступления овладели городом и крупным железнодорожным узлом АРМАВИР.

2) Войска ВОРОНЕЖСКОГО фронта, продолжая развивать наступление, овладели районным центром и крупной железнодорожной станцией ВОЛОКОНОВКА.

За 9 суток операции войсками ВОРОНЕЖСКОГО фронта разгромлено 17 пехотных дивизий противника, из них: девять венгерских пехотных дивизий (6, 20, 7, 13, 10, 12, 19, 23 и 9 пд) и отдельная танковая бригада; четыре немецких пехотных дивизии (26, 168, 385 и 387 пд); пять отдельных немецких пехотных полков и один отдельный танковый отряд в 60 танков; альпийский итальянский корпус в составе 2, 3, 4 горнострелковых, 156 пехотной дивизий.

Количество пленных, взятых под Воронежем, к исходу 22 января увеличилось на 12.000 солдат и офицеров. Таким образом, общее количество пленных, взятых в районе ВОРОНЕЖСКОГО фронта, дошло до 64.000 солдат и офицеров.

СОВИНФОРМБЮРО.

УТРЕННЕЕ СООБЩЕНИЕ 23 ЯНВАРЯ

В течение ночи на 23 января наши войска в районе **Сталинграда,** южнее **Воронежа,** на **Северном Кавказе,** в районе Нижнего **Дона, Северного Донца** и южнее **Ладожского озера** продолжали бои на прежних направлениях.

* * *

Войска Южного фронта, переправившиеся через Маныч, овладели рядом населённых пунктов. В районе Нового Егорлыка разгромлен батальон немецких автоматчиков. Захвачены пленные и трофеи. Бойцы Н-ской части в ожесточённой схватке с противником истребили свыше роты немецкой пехоты и взяли 70 пленных. Захвачены 3 танка, 2 бронемашины, 6 орудий, из них 2 самоходных, 15 автомашин и склад боеприпасов.

* * *

На Юго-Западном фронте наши войска вели наступательные бои. Н-ская часть овладела пятью населёнными пунктами, уничтожила более 200 гитлеровцев и 3 танка противника. На другом участке два батальона пехоты противника при поддержке танков контратаковали наши позиции. После непродолжительного боя немцы, потеряв 8 танков, отошли на исходные позиции.

* * *

Войска Воронежского фронта продолжали успешное наступление и выбили противника из ряда населённых пунктов. Подвижной отряд Н-ской части внезапно ворвался в занятое немцами село, истребил свыше 200 гитлеровцев и взял в плен 150 вражеских солдат и офицеров. Захвачены 5 орудий, 18 пулемётов, склады с военным имуществом и зерном. На другом участке наши подразделения окружили и взяли в плен 220 венгров.

* * *

Войска Закавказского фронта, преодолевая сопротивление противника, продвигались вперёд и заняли десятки населённых пунктов. На подступах к крупному населённому пункту советские бойцы уничтожили два эскадрона кавалерии и подбили 3 немецких танка. Н-ская часть захватила 100 автомашин, склад авиабомб, склад гранат, 73 вагона с грузами, склад с зерном, 4 тысячи голов крупного рогатого скота, отобранного гитлеровцами у населения.

* * *

Партизаны отряда, действующего в Смоленской области, взорвали три железнодорожных моста и пустили под откос два воинских эшелона противника. Уничтоже-

ны паровоз и 15 вагонов с солдатами и офицерами. Партизаны другого отряда совершили внезапный налёт на вражеский гарнизон. В завязавшемся бою уничтожено 57 немцев. Захвачено много гранат и патронов, а также склад с продовольствием.

* * *

Ниже публикуется акт о чудовищных зверствах немецко-фашистских мерзавцев в хуторе Каргальско-Белянском, Ростовской области: «Отступая под натиском Красной Армии из хутора Каргальско-Белянского, гитлеровцы хватали первых попавшихся жителей и расстреливали их из автоматов. Немецко-фашистские бандиты убили Василия Капустина, Пантелея Хромова, Марину Хромову, Марфу Харченко, Михаила Гладкова, Евдокию Алексееву, Григория Борисенко, Ивана Гладкова, Петра Гладкова, Виктора Филатова, Александра Родионова и других колхозников и колхозниц. Кроме того, гитлеровские палачи растерзали группу советских военнопленных.

Кровь невинных советских людей зовёт к мести. Недалёк тот день, когда Красная Армия изгонит подлых фашистских убийц с советской земли. Пусть же знают палачи, что за каждую каплю пролитой крови они понесут заслуженную кару». Акт подписали: гвардии старший лейтенант Муратов, лейтенанты Гусев и Чернышёв, председатель сельсовета Иванеев.

* * *

В Афинах греческие патриоты бросили бомбу в казарму оккупантов. Убито свыше 20 итальянских солдат. В районе Аграфы отряд греческих партизан разгромил итальянский гарнизон. Убито и ранено 150 итальянских солдат и офицеров.

ВЕЧЕРНЕЕ СООБЩЕНИЕ 23 ЯНВАРЯ

23 января войска **Закавказского** фронта в результате стремительного наступления овладели городом **Армавир,** районным центром и железнодорожной станцией **Развильное,** районным центром и железнодорожной станцией **Изобильное,** районными центрами — **Советская, Отрадная.**

Войска **Воронежского** фронта, продолжая развивать наступление, овладели районным центром и крупной железнодорожной станцией **Волоконовка,** районным центром **Будённое.**

Войска **Южного** фронта овладели районным центром и железнодорожной станцией **Целина,** совхозом **Гигант,** железнодорожной станцией **Трубецкая.**

* * *

22 января нашей авиацией потоплен транспорт противника водоизмещением в 3.000 тонн, подавлен огонь 6 артиллерийских батарей, взорван склад боеприпасов, рассеяно и частью уничтожено до трёх рот пехоты противника.

* * *

На Южном фронте наши войска продолжали наступление на прежних направлениях. Бойцы Н-ской части, заняв населённый пункт, захватили 7 самолётов, железнодорожный эшелон с мукой, 2 паровоза, 15 автомашин, 4 тягача, 2 зенитных орудия и 10 миномётов. На другом участке уничтожена рота немецкой пехоты и 10 танков. Захвачены 5 орудий, 150 автомашин и другие трофеи.

* * *

На Юго-Западном фронте наши войска развивали наступление и заняли ряд населённых пунктов. Танковые части, преследуя противника, истребили свыше 400 гитлеровцев и захватили большие трофеи. На одном участке наши войска вели упорные бои с мотопехотой и танками противника. Советские бойцы сломили сопротивление немцев, овладели тремя населёнными пунктами и захватили в плен 300 солдат немецкого сводного отряда. Н-ская часть отбила три контратаки противника и истребила до 200 немецких солдат и офицеров.

* * *

Войска Воронежского фронта продолжали успешное наступление. Наши танкисты с десантом пехоты выбили немцев из двух населённых пунктов. Захвачены 11 орудий, 26 пулемётов, 8 миномётов, радиостанция и склады с военным имуществом. На другом участке советские части захватили около 1.500 автомашин и много другого военного имущества и вооружения.

* * *

Войска Закавказского фронта продвигались вперёд и заняли десятки населённых пунктов. Только на одном участке истреблено до 200 гитлеровцев, захвачены 106 автомашин, 42 пулемёта и другие трофеи. В боях на подступах к крупному населённому пункту противник контратаковал часть, где командиром тов. Аниси-

мов. Наши бойцы окружили врага, уничтожили до двух рот немецкой пехоты, 3 танка и овладели населённым пунктом.

* * *

Партизаны отряда, действующего в Краснодарском крае, напали в одной станице на немецкий гарнизон. Советские патриоты истребили 32 и ранили 40 немецких солдат и офицеров. Группа партизан отрядов «Дзержинец» и «Овод» из засад уничтожила несколько десятков немецких и румынских солдат и офицеров, 3 грузовые и 3 легковые автомашины. Захвачено 96 голов крупного рогатого скота, отобранного гитлеровцами у населения.

* * *

Недавно западнее Сталинграда был сбит немецкий самолёт, в котором переправлялась почта. Письма, написанные немецкими солдатами в конце декабря месяца, проникнуты отчаянием. Солдат Вильгельм Веттрегель писал: «Сталинград, как конвейер смерти, пожирает наши полки и дивизии». Ефрейтор Август Эндерс сообщает жене: «Я был на могиле Гиллербронда. Он похоронен на большом кладбище. Там лежит свыше 300 немецких солдат. Такие большие кладбища, где погребены исключительно немецкие солдаты, встречаются на каждом километре вокруг Сталинграда». Ефрейтор Иозеф Циммах писал родителям: «Сталинград — это сплошное кладбище немецких солдат. За чертой города могильщики не успевают рыть ямы и хоронить убитых». Ефрейтор Вилли Шмидт писал своему брату: «Сталинград поглотил уже больше жертв, чем «Верденская мельница» (под Верденом немецкая армия потеряла 337 тысяч солдат). Солдат Пауль Больце пишет: «Здесь нам остаётся только одно — смерть».

В ПОСЛЕДНИЙ ЧАС

НАШИ ВОЙСКА ЗАНЯЛИ ГОРОД СТАРОБЕЛЬСК

24 января войска ЮГО-ЗАПАДНОГО фронта в результате решительной атаки овладели городом и железнодорожной станцией СТАРОБЕЛЬСК.

СОВИНФОРМБЮРО.

УТРЕННЕЕ СООБЩЕНИЕ 24 ЯНВАРЯ

В течение ночи на 24 января наши войска в районе **Сталинграда,** южнее **Воронежа,** на **Северном Кавказе,** в районе Нижнего **Дона, Северного Донца** и южнее **Ладожского озера** продолжали бои на прежних направлениях.

* * *

На Южном фронте наши войска вели наступательные бои. Бойцы Н-ской части в ночном бою с противником уничтожили свыше роты гитлеровцев. Н-ское соединение, продвигаясь вперёд, заняло три населённых пункта. Немцы предприняли контратаку, но, потеряв только убитыми до 300 солдат и офицеров, а также 6 тяжёлых танков, были вынуждены отступить.

* * *

На Юго-Западном фронте наши гвардейские части, преодолевая сопротивление и отбивая контратаки противника, продвигались вперёд. В боях за один крупный населённый пункт разгромлен батальон немецкой пехоты. Захвачены трофеи и пленные, в том числе и командир немецкого батальона. На другом участке наши бойцы отбили несколько ожесточённых контратак танков и пехоты противника. Подбито и сожжено 12 немецких танков. Захвачено 2 самоходных орудия и много личного оружия.

* * *

Войска Воронежского фронта продолжали наступление, а частью сил уничтожали отдельные группы разгромленных дивизий противника. В лесах около одного населённого пункта нашими подразделениями взято в плен 450 немецких и итальянских солдат и офицеров. Н-ское соединение заняло несколько населённых пунктов и уничтожило свыше 800 гитлеровцев. На другом участке наши части захватили 9 паровозов, 20 вагонов, 14 складов с продовольствием и разным военным имуществом.

* * *

На Северном Кавказе наши войска продолжали успешное наступление. Н-ская часть, сломив сопротивление противника, заняла населённый пункт, имеющий важ-

ное значение. Захвачено 504 автомашины, 14 орудий, 13 пулемётов, 70 вагонов с запасными частями и разным военным имуществом. Взяты пленные. На другом участке части II-ского соединения с боями продвинулись вперёд на 20 километров. Разведчики из подразделения, которым командует тов. Вандышев, проникли в тыл противника и обнаружили группу гитлеровцев, закладывавших мины под мост. Наши бойцы истребили всех немцев, готовивших взрыв моста.

* * *

Отряд украинских партизан, действующий в Житомирской области, в боях с немецко-фашистскими захватчиками истребил до 100 гитлеровцев и уничтожил 6 автомашин. Советские патриоты сожгли 8 мостов на шоссейных дорогах и взорвали большой железнодорожный мост. Другой отряд украинских партизан пустил под откос 3 железнодорожных состава противника. Разбито 3 паровоза и 37 вагонов с боеприпасами, техникой и живой силой.

* * *

По дороге между гор. Воронцово-Александровское и селом Кипы (Ставропольский край) в силосных ямах обнаружены сотни трупов советских мирных граждан, зверски замученных немецко-фашистскими мерзавцами. Трупы изуродованы, у некоторых разбита голова, обуглены ноги. Среди замученных опознаны 60-летний старик, рабочий промысловой артели Антон Запорожцев и сёстры Вера и Анна Поповы. Накануне отступления гитлеровцы согнали в Воронцово-Александровское 800 советских граждан с тем, чтобы насильно отправить их в Германию. Колонна должна была выйти из города в 10 часов утра. Подоспевшие части Красной Армии спасли советских граждан от гитлеровской каторги.

* * *

Югославские партизаны совершили налёт на немецкий гарнизон в городе Самоборе, близ Загреба. В ожесточённом бою уничтожено до 200 гитлеровцев. В районе города Банья-Лука партизаны очистили от противника гору Манячу. Недалеко от гор. Яйце югославские патриоты разбили немецкий пехотный батальон. Партизаны захватили много оружия, боеприпасов и военного снаряжения.

ВЕЧЕРНЕЕ СООБЩЕНИЕ 24 ЯНВАРЯ

24 января войска **Юго-Западного** фронта, в результате решительной атаки, овладели городом и железнодорожной станцией **Старобельск**, крупными населёнными пунктами **Павловка, Шульгинка, Бахмутовка,** железнодорожной станцией **Красноозёровка.**

Войска **Закавказского** фронта овладели районными центрами **Песчанокопское, Молотовское,** крупными населёнными пунктами — **Красная Поляна, Ново-Михайловское, Безопасное, Краснооктябрьский, Каменнобродская, Воскресенская** и железнодорожной станцией **Песчанокопская.**

За истекшую неделю, с 17 по 23 января включительно, в воздушных боях и на аэродромах противника уничтожено 162 немецких самолёта. Наши потери за это же время — 75 самолётов.

С 1 по 15 января авиацией Северного флота в Баренцовом море потоплены 9 транспортов и один сторожевой корабль противника общим водоизмещением в 51.000 тонн.

* * *

На Южном фронте наши войска, преодолевая упорное сопротивление и отбивая контратаки противника, продолжали наступление на прежних направлениях. На одном участке немцы бросили в контратаку пехоту и до 40 танков. Вначале противнику удалось несколько потеснить наши подразделения. Измотав врага и уничтожив 10 немецких танков, советские бойцы контрударом отбросили гитлеровцев и восстановили положение. II-ское соединение овладело шестью населёнными пунктами и преследует противника.

* * *

На Юго-Западном фронте наши войска продолжали вести наступательные бои. II-ская гвардейская часть сломила упорное сопротивление противника и овладела городом Старобельск. Захвачены большие трофеи. На другом участке наши танкисты произвели смелый налёт на железнодорожную станцию, разгромили 2 эшелона с немецкой пехотой и подбили бронепоезд противника.

* * *

Войска Воронежского фронта вели успешное наступление. Наши танкисты уничтожали разрозненные группы из окружённых частей противника. В течение дня взято 1.600 пленных. Гарнизон населённого пункта Волоконовка, отказавшийся сложить оружие, полностью уни-

чтожен. Бойцы Н-ской части овладели крупным населённым пунктом, на улицах которого подсчитано 360 вражеских трупов. В боях за этот населённый пункт захвачены 18 орудий, 32 пулемёта, 7 минометов, склад боеприпасов и 2 продовольственных склада.

* * *

На Закавказском фронте бойцы Н-ского соединения продвигались вперёд и заняли ряд населённых пунктов. В боях на подступах к гор. Армавиру истреблено до 600 гитлеровцев, подбито и сожжено 8 танков противника. Н-ская часть преодолела многочисленные укрепления на окраине крупного населённого пункта и ворвалась на его улицы. В результате ожесточённых рукопашных схваток наши бойцы овладели этим пунктом. На поле боя осталось 4 подбитых танка, 6 орудий, 15 автомашин, 17 пулемётов, много винтовок, гранат и другого вооружения. Захвачено 3 склада с фуражом и продовольствием.

* * *

Группа партизан отряда, действующего в Ленинградской области, организовала крушение воинского эшелона противника, шедшего к линии фронта. Разбиты паровоз, 2 платформы с автомашинами, 14 вагонов с боеприпасами и снаряжением. Другая группа партизан этого отряда истребила 42 гитлеровца и сожгла 2 продовольственных склада.

* * *

Немецкое командование в связи с огромными потерями немецких войск на советско-германском фронте перебрасывает на Восток дивизии из оккупированных стран. На одном из участков Юго-Западного фронта взяты в плен обер-ефрейтор и солдат 575 полка 304 немецкой пехотной дивизии Альберт Кюппе и Конрад Фогель. Пленные рассказали: «Наш полк находился во Франции в составе оккупационных войск. 15 декабря прошлого года полк получил приказ выступить из Дюнкерка. Никто не знал, куда мы едем. Только в дороге мы догадались, что нас везут в Россию. Полк был укомплектован главным образом пожилыми солдатами. При первом же соприкосновении с русскими два батальона полка понесли тяжёлые потери».

Пленный обер-ефрейтор 7 гренадерского моторизованного полка 7 немецкой танковой дивизии Гейнц Байер рассказал: «7 танковая дивизия находилась во Франции в районе Бордо. В середине декабря 1942 года дивизия в полном составе выехала на Восточный фронт. Ехали очень долго. Все станции забиты, ощущается острая нехватка паровозов. Только 5 января наш полк выгрузился на одной железнодорожной станции в 40—50 километрах от линии фронта».

* * *

Ниже публикуется акт о зверствах немецко-фашистских мерзавцев в селе Балабановка, Ростовской области: «Проходившая через село немецкая танковая часть учинила зверскую расправу над мирным населением. По приказу немецкого полковника гитлеровцы отобрали 17 семей колхозников, вывели их за село и расстреляли из пулемёта. За один день фашистские палачи расстреляли 85 женщин, детей, стариков и больных. Немцы врывались в дома и грабили население. Грабежи сопровождались дикими издевательствами над мирными жителями». Акт подписали: жители села Балабановка А. Демьяненко, Д. Райшакова, А. Кучмаев и военнослужащие майор Облак, капитан Курочкин и военврач 3 ранга Есипович.

В ПОСЛЕДНИЙ ЧАС

НАШИ ВОЙСКА ПОЛНОСТЬЮ ОВЛАДЕЛИ ГОРОДОМ ВОРОНЕЖ

25 января войска ВОРОНЕЖСКОГО фронта, перейдя в наступление в районе Воронежа, опрокинули части немцев и полностью овладели городом ВОРОНЕЖ. Восточный берег реки ДОН в районе западнее и юго-западнее города также очищен от немецко-фашистских войск.

Количество пленных, взятых под Воронежем, к исходу 24 января увеличилось на 11.000 солдат и офицеров. Таким образом, общее количество пленных, взятых в районе ВОРОНЕЖСКОГО фронта, дошло до 75.000 солдат и офицеров.

СОВИНФОРМБЮРО.

УТРЕННЕЕ СООБЩЕНИЕ 25 ЯНВАРЯ

В течение ночи на 25 января наши войска в районе **Сталинграда,** южнее **Воронежа,** на **Северном Кавказе,** в районе Нижнего **Дона, Северного Донца** и южнее **Ладожского озера** продолжали бои на прежних направлениях.

* * *

На южном фронте наши войска вели наступательные бои. Н-ская часть отразила контратаку немцев и на плечах отступающего противника ворвалась в сильно укреплённый населённый пункт и овладела им. На поле боя осталось 3 сожжённых немецких танка. Захвачены 2 самоходных орудия, бронемашина, 11 пулемётов, 3 миномёта, 39 автоматов, много винтовок и боеприпасов. На другом участке наши бойцы овладели двумя крупными населёнными пунктами.

* * *

Войска Юго-Западного фронта продолжали наступление и заняли несколько населённых пунктов. Особенно ожесточённые бои происходили у одного населённого пункта, который несколько раз переходил из рук в руки. Ночью наши бойцы атаковали немцев и в рукопашном бою разгромили противника. Потеряв убитыми и ранеными до батальона пехоты, гитлеровцы отступили. Нашим войскам достались склад боеприпасов, склад с зерном, 46 автомашин и много оружия.

* * *

Войска Воронежского фронта вели успешные наступательные бои. Ликвидирована ещё одна окружённая группа войск противника. Взяты в плен 1.100 вражеских солдат и офицеров. Захвачено 260 автомашин, 15 орудий, 48 пулемётов и 13 миномётов. Бойцы Н-ской части в результате упорного боя овладели одним населённым пунктом и захватили 4 противотанковых орудия, 17 пулемётов, 19 автоматов, склад с запасными частями для танков и 2 радиостанции.

* * *

Войска Закавказского фронта заняли несколько десятков населённых пунктов. Гвардейцы-казаки с боями продвинулись вперёд на 30—40 километров и уничтожили до 800 гитлеровцев. Взято в плен свыше 100 вражеских солдат и офицеров. Захвачено 7 орудий, 40 автомашин и 50 повозок с военным имуществом, 2 склада боеприпасов, а также 2 тысячи голов рогатого скота и 15 тысяч овец, отнятых немцами у населения.

* * *

Партизанский отряд имени Щорса, действующий в Орловской области, за три дня пустил под откос 3 немецких воинских эшелона. В результате крушения разбиты 3 паровоза, 21 вагон и 5 платформ с автомашинами. Во время крушений было убито и ранено около 200 немецких солдат и офицеров. Партизаны другого отряда напали на гарнизон противника. В ожесточённой рукопашной схватке уничтожено 67 гитлеровцев.

* * *

Жители деревни Глухое Демидово, Демянского района, Ленинградской области, Семён Мартынов, Артемий Волков и Пётр Елин рассказали о зверствах немецко-фашистских мерзавцев: «Гитлеровцы ограбили поголовно всех жителей деревни. В первые же дни немцы забрали у крестьян скот, хлеб, овощи и другие продукты и обрекли население на голодную смерть. Всех мужчин и женщин, а также детей заставляли работать на строительстве укреплений по 14—16 часов в сутки. Фашистские изверги издевались над крестьянами и ввели наказания розгами. За непродолжительный срок в деревне умерло от голода свыше 40 человек».

* * *

В Лионе (Франция) свободные стрелки обстреляли немецкий воинский эшелон. В Жанлисе группа французов организовала крушение поезда. Пять вагонов с немецкими солдатами свалились в реку. В одном из ресторанов Амьена, переполненном гитлеровцами, произошёл взрыв. Убито и ранено несколько десятков немцев.

ВЕЧЕРНЕЕ СООБЩЕНИЕ 25 ЯНВАРЯ

25 января войска **Воронежского** фронта, перейдя в наступление в районе Воронежа, опрокинули части немцев и полностью овладели городом **Воронеж.**

Войска **Юго-Западного** фронта овладели районным центром **Лозно-Александровка** и рядом других населённых пунктов.

На **Южном** фронте наши войска овладели населёнными пунктами — **Красный Маныч, Журавлёвка, Благодатная.**

На **Северном Кавказе** наши войска овладели районным центром и железнодорожной станцией **Белая Глина,** крупными населёнными пунктами — **Кармалинов-**

ская, Фельдмаршальский, Привольный, Ново-Кубанское.

Наши корабли в Баренцовом море потопили миноносец противника.

* * *

24 января нашей авиацией в порту противника потоплен немецкий транспорт водоизмещением в 10.000 тонн и на различных участках фронта подавлен огонь 6 артиллерийских батарей, взорвано 4 склада боеприпасов, разбито два железнодорожных состава, рассеяно и частью уничтожено до роты пехоты противника.

* * *

На Южном фронте наши войска вели наступательные бои на прежних направлениях. Бойцы Н-ского соединения, преодолев многочисленные оборонительные сооружения немцев, ворвались на улицы крупного населённого пункта. В ожесточённом бою уничтожено до 400 вражеских солдат и офицеров, подбито и сожжено 11 немецких танков. Захвачены пленные и трофеи. В районе нижнего течения Дона наши части отбивали контратаки танков и пехоты противника. В этих боях разгромлено два батальона немецкой пехоты, подбито и сожжено 9 танков противника.

* * *

На Юго-Западном фронте советские войска продолжали наступление и заняли ряд населённых пунктов. На одном участке наши части вели упорные бои с мотопехотой и танками противника. Все контратаки немцев отбиты с большими для них потерями. Во время штурма города Старобельска истреблено свыше 1.000 гитлеровцев. Нашими частями захвачено в городе 15 танков, 16 бронемашин, 50 орудий, свыше 200 автомашин, 8 крупных складов, 8 паровозов, большое количество вагонов и другие трофеи. Взято в плен свыше 300 солдат и офицеров противника.

* * *

Войска Воронежского фронта полностью овладели городом Воронеж.

На других участках Воронежского фронта наши войска продолжали наступательные операции на прежних направлениях. Части Н-ского соединения продвинулись вперёд и заняли несколько населённых пунктов. Уничтожен гарнизон противника в крупном населённом пункте. Взято в плен до 2.000 вражеских солдат и офицеров. Захвачено 250 автомашин, 300 лошадей, склады с боеприпасами и продовольствием. На другом участке советские части овладели важным узлом сопротивления противника. Захвачены 3 танка, 28 орудий и другие трофеи.

* * *

Войска Закавказского фронта с боями продвигались вперёд и заняли ряд населённых пунктов. Н-ская часть разгромила немецкий противотанковый дивизион. Подбито 20 и захвачено 7 противотанковых орудий. Взято 80 пленных. На другом участке наши бойцы под командованием тов. Беляева проникли в занятый противником населённый пункт и разгромили штаб немецкого батальона. Захвачены трофеи и ценные документы.

* * *

Группа партизан отряда, действующего в Ленинградской области, пустила под откос немецкий воинский эшелон. При крушении разбиты паровоз и 10 вагонов с боеприпасами. Движение поездов было остановлено на сутки. Немцы восстановили разрушенное полотно и усилили железнодорожную охрану. Спустя несколько дней советские патриоты на этом же участке организовали крушение эшелона противника с горючим. Уничтожены паровоз и 8 цистерн. Движение поездов на этой линии вновь прервано.

* * *

В районе Сталинграда на поле боя подобрана записная книжка ефрейтора 10 роты 578 полка 305 немецкой пехотной дивизии. Ниже публикуются выдержки из этой записной книжки: «...стоим на шоссе — не знаем, что делать дальше. Я ужасно голоден и не могу получить нигде ложки супа. Добрался до деревушки. Здесь настоящее столпотворение... С трудом разыскал свою роту и ночевал в хлеву. Ужасно замёрз. У меня украли всё моё имущество... Опять марш и спать без еды. Вечером после тяжёлого марша пришли в Сталинград. Удалось попасть в погреб. Здесь 30 человек. Дикая толпа. Нервы у всех расшатаны. Непрерывные ссоры и драки из-за еды. Что может сделать голод! С нами находятся раненые и больные дизентерией. Они умрут. Скудный и голодный паёк у них отнимают здоровые солдаты, прямо вырывают изо рта... Я хочу жить. Жить во что бы то ни стало. К чёрту всё, только бы уцелеть... Сижу в яме с одним солдатом. Это 20-летний парень из Австрии. Мы оба не произносим ни слова. О чём же говорить? Мне очень холодно. Слышны стоны раненых. Они валяются в снегу, в сугробах. Их не подбирают, не увозят... Я не вижу иного выхода из этого страшного ада, кроме плена».

В ПОСЛЕДНИЙ ЧАС

НАШИ ВОЙСКА В ОСНОВНОМ ЗАКОНЧИЛИ ЛИКВИДАЦИЮ НЕМЕЦКО-ФАШИСТСКИХ ВОЙСК, ОКРУЖЕННЫХ В РАЙОНЕ СТАЛИНГРАДА

Войска Донского фронта, продолжая наступление против немецко-фашистских войск, окружённых в районе Сталинграда, после ожесточённых боёв, преодолев многочисленные мощные укрепления противника, закончили в основном ликвидацию окружённой группировки.

В дополнение к ранее опубликованным данным, в ходе боёв с 17 по 26 января наши войска заняли важные укреплённые узлы обороны: ПЕСЧАНКА, КУПОРОСНОЕ, совхоз «ГОРНАЯ ПОЛЯНА», БОЛЬШАЯ РОССОШКА, ХУТОР ГОНЧАРА, ПОДСОБНОЕ ХОЗЯЙСТВО, ОРЛОВКА, ГОРОДИЩЕ, КУЗЬМИЧИ, совхоз «ОПЫТНОЕ ПОЛЕ», хутор БОРОДКИН, ШИШЛЯНКИН, НОВАЯ НАДЕЖДА, УВАРОВКА, АЛЕКСАНДРОВКА, КАМЕННЫЙ БУЕРАК, СТАЛИНГРАДСКИЙ, ОПЫТНАЯ СТАНЦИЯ, СТУДЕНАЯ ЯБЛОНОВКА, АЛЕКСЕЕВКА, ВЕРХНЯЯ ЕЛЬШАНКА, НИЖНЯЯ ЕЛЬШАНКА, СТАРО-ДУБОВКА, ЗЕЛЕНАЯ ПОЛЯНА, ПОЛЯКОВКА, ЛЕСОПОСАДОЧНАЯ, КУЛЬТСТАН и железнодорожные станции и разъезды ВОРОПОНОВО, ЕЛЬШАНКА, ДРЕВНИЙ ВАЛ, КОННЫЙ, РАЗГУЛЯЕВКА, ГУМРАК, САДОВАЯ.

Кроме того, за это же время наши артиллерийские миномётные и сапёрные части разрушили 620 укреплённых узлов и блиндажей, 40 прочно оборудованных наблюдательных пунктов, уничтожили и подавили 220 артиллерийских и миномётных батарей противника.

Очищена от противника территория площадью 835 квадратных километров.

Всего с начала генеральной атаки против окружённых под Сталинградом немецко-фашистских войск с 10 по 26 января наши войска заняли 60 сильно укреплённых и превращённых немцами в узлы обороны населённых пунктов, 9 железнодорожных станций, разрушили 2.146 дзотов и блиндажей, 115 прочно оборудованных наблюдательных пунктов, уничтожили и подавили 537 артиллерийских и миномётных батарей противника.

Очищена от противника территория площадью 1.400 квадратных километров.

Освобождены для сквозного движения железные дороги Сталинград — Поворино, Сталинград — Тацинская, Сталинград — Сальск.

За время генеральной атаки против окружённых частей противника наши войска захватили в плен 28.000 и уничтожили более 40.000 немецких солдат и офицеров.

Остались еще не ликвидированными две разрозненные и изолированные друг от друга небольшие группы противника общей численностью не более 12.000 человек, из коих одна находится севернее Сталинграда и другая ближе к центральной части Сталинграда. Обе эти группы противника обречены, и ликвидация их — вопрос двух-трёх дней.

За это же время, по предварительным данным, нашими войсками ВЗЯТЫ следующие трофеи: самолётов — 523, танков — 1.297, орудий разного калибра — 2.978, миномётов — 904, пулемётов — 4.870, винтовок — 45.000, автомашин — 49.000, мотоциклов — 4.660, тягачей и транспортёров — 229, повозок с военным имуществом — 4.570, радиостанций — 170, бронепоездов — 3, паровозов — 42, вагонов — 230, складов с боеприпасами и вооружением — 160 и много другого военного имущества.

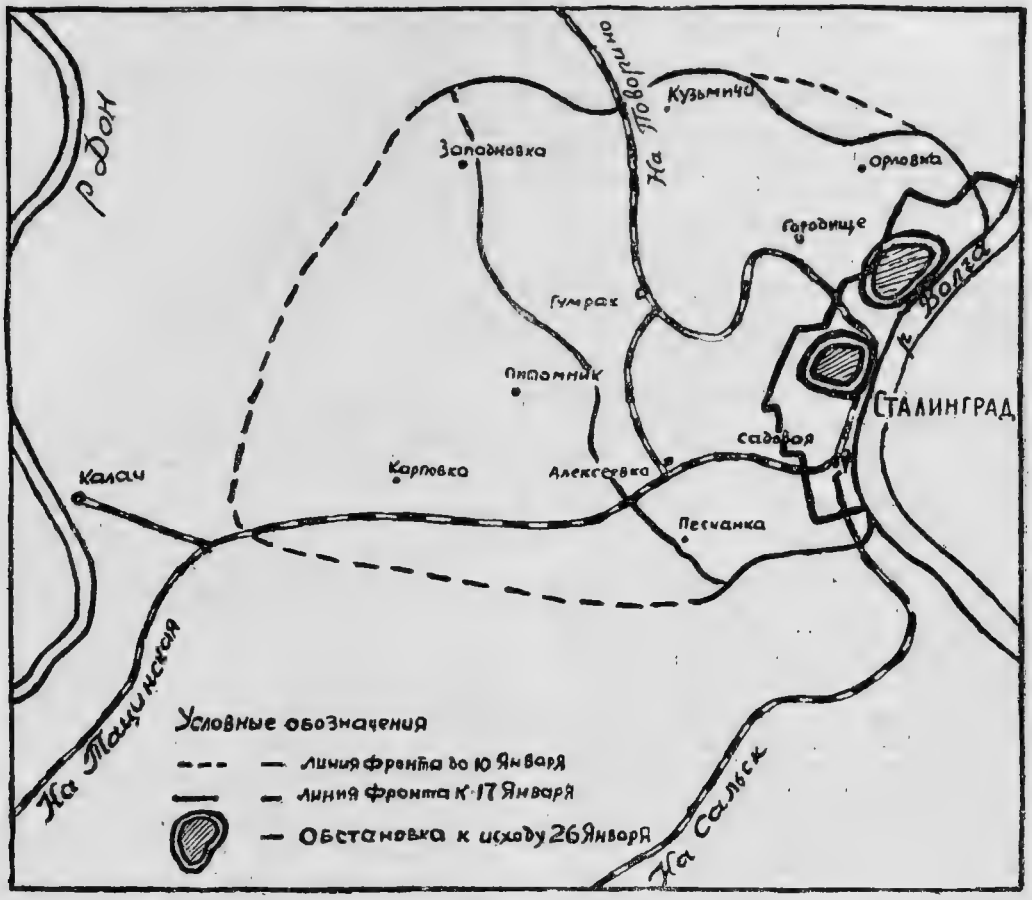

УНИЧТОЖЕНО: самолётов — 132, танков — 290, орудий разного калибра — 315, пулемётов — 950, автомашин — 1.970, складов разных — 43.

Таким образом, план Верховного Главнокомандования Красной Армии по окружению и ликвидации крупной группировки отборных немецко-фашистских войск в основном осуществлён.

История войн не знала подобных примеров окружения и уничтожения столь большого количества регулярных войск, до предела насыщенных современной военной техникой.

Ликвидация окружённых в районе Сталинграда немецко-фашистских войск осуществлена силами Донского фронта под командованием генерал-полковника тов. РОКОССОВСКОГО К. К. и его начальника Штаба генерал-лейтенанта тов. МАЛИНИНА М. С. Артиллерийским наступлением руководил представитель Ставки Верховного Главнокомандования Маршал Артиллерии тов. ВОРОНОВ Н. Н., а действиями авиации руководили генерал-полковник авиации тов. НОВИКОВ А. А. и генерал-лейтенант авиации тов. ГОЛОВАНОВ А. Е.

В боях отличились войска генерал-лейтенанта тов. ЧИСТЯКОВА И. М., генерал-лейтенанта тов. ТОЛБУХИНА Ф. И., генерал-лейтенанта тов. БАТОВА П. И., генерал-лейтенанта тов. ШУМИЛОВА М. С., генерал-майора тов. ГАЛАНИНА И. В., генерал-лейтенанта тов. ЧУЙКОВА В. И., генерал-майора тов. ЖАДОВА А. С. и авиачасти генерал-майора авиации тов. РУДЕНКО С. И.

СОВИНФОРМБЮРО.

УТРЕННЕЕ СООБЩЕНИЕ 26 ЯНВАРЯ

В течение ночи на 26 января наши войска в районе **Сталинграда, Воронежа,** на **Северном Кавказе,** в районе Нижнего **Дона, Северного Донца** и южнее **Ладожского озера** продолжали бои на прежних направлениях.

* * *

На Южном фронте наши части в результате ожесточённого боя с противником овладели одним населённым пунктом. Захвачены 8 орудий, 19 пулемётов, 3 шестиствольных миномёта, 280 винтовок, 31 автомат, 12 автомашин, склад боеприпасов и другие трофеи. На другом участке отбита контратака танков и пехоты противника. На поле боя осталось более 200 вражеских трупов и 3 разбитых немецких танка.

* * *

Войска Юго-Западного фронта продолжали продвигаться вперёд и заняли ряд населённых пунктов. Н-ская часть освободила от гитлеровцев совхоз «Красноармеец». В бою захвачены 15 миномётов, 10 пулемётов, более 100 винтовок, продовольственный склад и склад боеприпасов. На другом участке наши части овладели рядом важных высот. Гитлеровцы оказывали упорное сопротивление и неоднократно переходили в контратаки. Все контратаки отбиты с большими для противника потерями.

* * *

Войска Воронежского фронта вели успешные наступательные бои. Наши танкисты окружили и уничтожили группу войск противника, отказавшуюся сложить оружие. Бойцы Н-ской части штурмом заняли сильно укреплённый немцами населённый пункт. Разрушено 18 дзотов и 9 блиндажей. На подступах к населённому пункту и на его улицах подсчитано до 350 вражеских трупов. Захвачено 3 танка, 7 орудий и два продовольственных склада.

* * *

Войска Закавказского фронта продолжали наступление. Гвардейцы-кавалеристы Н-ской части внезапно напали на вражескую колонну и изрубили две роты пехоты противника. Наше соединение, продвигаясь вперёд, заняло несколько населённых пунктов. Взято 130 пленных, захвачены большие трофеи. Только в одном населённом пункте захвачены 14 орудий, 52 автомашины, 7 транспортёров, 5 тягачей, склад боеприпасов и склад запасных частей.

* * *

Отряд ростовских партизан в боях против немецко-фашистских захватчиков истребил до 200 вражеских солдат и офицеров. Партизаны уничтожили 24 автомашины и 6 повозок с боеприпасами, шестиствольный миномёт, противотанковое орудие и сожгли 25 тонн горючего. Захвачено 2 пулемёта, более 100 винтовок и 25 тысяч патронов. Кроме того, советские патриоты отбили у немцев 1.200 голов рогатого скота и 3.500 овец, награбленных гитлеровцами в колхозах и у населения.

* * *

Ниже публикуется акт о грабежах и зверствах немецко-фашистских мерзавцев на хуторе Нижне-Калиновка, Сталинградской области: «Немецкие захватчики ограбили колхоз и жителей хутора. Гитлеровцы отобрали у колхозников всё продовольствие и личные вещи. У колхозницы Елизаветы Комаровой немцы отняли корову, 2 козы, 10 кур и 2 мешка зерна. У колхозника Петра Симонова, у колхозниц Феодосии Буриковой, Марии Агульцевой и других они забрали коров и телят. Гитлеровские бандиты врывались в дома, силой отнимали тёплые вещи и ценности. У Марфы Пономарёвой и Пелагеи Фастовой немцы перерыли всё имущество и унесли чемодан с бельём, швейную машину, карманные часы и золотое кольцо. Глубокой осенью немцы выселили колхозников, а сами заняли их дома. Незадолго до своего бегства они сожгли здание сельского совета, дом правления колхоза, школу, 4 колхозных амбара, конюшню, 20 домов колхозников и другие постройки.

Четыре долгих месяца изнывали мы в фашистской неволе. Всё это время мы чувствовали себя приговорёнными к смерти. Как ясного солнышка, ждали мы свою освободительницу—Красную Армию. Наконец-то этот день настал. Красная Армия отомстит фашистским разбойникам за все наши мучения». Акт подписали: И. Полякова, П. Симонов, А. Сатчикова, З. Максимова, М. Недомеркова, В. Водолазова, А. Сысоева, А. Котельникова, А. Зорина, М. Гульцева, М. Борисова, А. Гужева и другие колхозники и колхозницы.

* * *

Бельгийские патриоты в Антверпене бросили несколько бомб в немецкий гараж. Возникшим пожаром уничтожено свыше 20 автомашин. В районе Мехельна пущен под откос немецкий воинский эшелон. По неполным данным, бельгийские железнодорожники за последний месяц вывели из строя 63 паровоза.

ВЕЧЕРНЕЕ СООБЩЕНИЕ 26 ЯНВАРЯ

Войска **Донского** фронта, продолжая наступление против немецко-фашистских войск, окружённых в районе Сталинграда, после ожесточённых боёв, преодолев многочисленные мощные укрепления противника, закончили в основном ликвидацию окружённой группировки. Остались еще не ликвидированными две разрозненные и изолированные друг от друга небольшие группы противника общей численностью не более 12.000 человек, из коих одна группа находится севернее Сталинграда и другая ближе к центральной части Сталинграда. Обе эти группы противника обречены, и ликвидация их — вопрос двух-трёх дней.

26 января войска **Юго-Западного, Южного, Северо-Кавказского, Воронежского. Волховского** и **Ленинградского** фронтов вели наступательные бои на прежних направлениях.

* * *

25 января частями нашей авиации на различных участках фронта уничтожено или повреждено 10 немецких танков, свыше 200 автомашин с войсками и грузами, подавлен огонь 11 артиллерийских батарей, взорвано 8 складов боеприпасов, разбит железнодорожный эшелон, рассеяно и частью уничтожено до двух батальонов пехоты противника.

* * *

На Южном фронте советские войска вели наступательные бои, а на отдельных участках отбивали контратаки подошедших резервов противника. В районе одного населённого пункта бойцы Н-ского соединения отбили две ожесточённые контратаки крупных сил немецкой пехоты и танков. Наши бойцы подбили и сожгли 14 немецких танков. Взято в плен 120 вражеских солдат и офицеров. Захвачено 65 автомашин с грузами. На другом участке наши части продвинулись вперёд и заняли несколько населённых пунктов. Захвачены трофеи и пленные.

* * *

Войска Юго-Западного фронта продолжали наступление, частью сил закреплялись на достигнутых рубежах и отбивали контратаки противника. Части Н-ского соединения сломили сопротивление гитлеровцев и заняли пять населённых пунктов. Уничтожены две роты немецкой пехоты, танк и самоходная пушка. На другом участке танкисты под командованием тов. Морозова истребили до 400 немецких солдат и офицеров и взяли 50 пленных. Захвачены 40 автомашин, склад с велосипедами, 3 эшелона с военным имуществом, склады с обмундированием, горючим, боеприпасами и запасными частями.

* * *

Войска Воронежского фронта продолжали наступательные операции на прежних направлениях. Бойцы Н-ской части при поддержке артиллерии и танков выбили противника из трёх важных узлов сопротивления. На поле боя осталось до 600 вражеских трупов, 9 подбитых танков и 37 автомашин. Взято в плен 170 гитлеровцев. Захвачены большие склады вооружения и боеприпасов.

* * *

Войска Северо-Кавказского фронта с боями продвигались вперёд и заняли ряд населённых пунктов. На подступах к крупному населённому пункту немцы построили несколько линий обороны, заминировали подходы и сделали завалы. Советские артиллеристы и минометчики мощным огневым налётом взломали вражескую оборону. Наши бойцы, следуя за огневым валом артиллерии, ворвались в глубину обороны противника и овладели населённым пунктом. Захвачены трофеи и пленные. Гвардейцы-кавалеристы, продвигаясь вперёд, разгромили до батальона пехоты, два эскадрона конницы противника и заняли несколько населённых пунктов.

* * *

Партизаны отряда, действующего на Украине, напали на крупное имение вновь испечённого фашистского помещика, недавно прибывшего из Германии. Советские патриоты уничтожили 85 гитлеровцев, 22 трактора, сожгли 3 склада с зерном, склады с пенькой и сеном, отнятыми немцами у населения. Партизаны другого украинского отряда заминировали железнодорожные пути. На минах подорвались 3 немецких воинских эшелона.

* * *

Ниже публикуется акт о зверствах и грабежах немецко-фашистских мерзавцев в станице Каргинская, Ростовской области: «Гитлеровские бандиты ограбили и разорили местных жителей. Немцы угнали 1.296 голов скота, истребили 5 тысяч голов птицы, привели в негодность около 100 разных сельскохозяйственных машин, разрушили две школы, сожгли колхозные постройки. Общий убыток, причинённый немцами колхозникам и колхозам «Ленинский путь» и «Степан Разин», превышает 11,7 миллиона рублей. Гитле-

ровские палачи расстреляли ряд жителей станицы и многих мужчин и женщин угнали на каторжные работы». Акт подписали: местные жители Ф. Бурдыга, И. Тарасов, И. Святченко, Е. Челахов и другие.

УТРЕННЕЕ СООБЩЕНИЕ 27 ЯНВАРЯ

В течение ночи на 27 января войска **Юго-Западного, Южного, Северо-Кавказского, Воронежского, Волховского и Ленинградского** фронтов вели наступательные бои на прежних направлениях.

* * *

Войска Донского фронта вели бои по ликвидации остатков немецко-фашистских войск, окружённых в районе Сталинграда. Бойцы Н-ской части полностью уничтожили подразделения и штаб 669 немецкого пехотного полка. Сдался в плен в полном составе 534 немецкий пехотный полк.

* * *

Войска Юго-Западного фронта продолжали развивать наступление и частью сил отбивали контратаки противника. Н-ская гвардейская часть выбила немцев из населённого пункта и захватила 3 самолёта, 4 тысячи авиабомб, 200 бочек с бензином, 37 орудий, 54 пулемёта, 24 противотанковых ружья, 5 тягачей, много продовольствия и другие трофеи. Взято в плен свыше 300 немецких солдат и офицеров. На другом участке наши подразделения отразили контратаку противника, уничтожив до двух рот немецкой пехоты

* * *

На Южном фронте бойцы Н-ской части в ожесточённом бою за населённый пункт истребили более 200 немецких солдат и офицеров и подбили 2 танка противника. На другом участке наше стрелковое соединение сломило сопротивление немцев и овладело рядом населённых пунктов. Захвачены пленные и трофеи.

* * *

Войска Воронежского фронта вели успешные наступательные бои. Несколько окружённых групп из разбитых частей противника пытались прорваться на запад. После непродолжительного боя враг сложил оружие. Взято в плен 1.463 немецких солдата и офицера. На другом участке Н-ское соединение овладело несколькими населёнными пунктами. Захвачены большие трофеи.

* * *

Войска Северо-Кавказского фронта успешно продвигались вперёд и заняли ряд населённых пунктов. Частями Н-ского соединения в районе Армавира взяты следующие трофеи: орудий—около 200, минометов—137, пулемётов — 127, винтовок — 2.000, автоматов — 229, противотанковых ружей — 263, снарядов— 2.000, авиабомб — 8 тысяч и два склада авиабомб, патронов — 100 тысяч и несколько складов с боеприпасами и разным военным имуществом. На другом участке советские танкисты разгромили немецкий батальон. На поле боя подсчитано около 400 вражеских трупов. Взято в плен 120 немецких солдат и офицеров.

* * *

Три партизанских отряда, действующие в Карело-Финской ССР, в средине января одновременно атаковали гарнизоны противника, расположенные в трёх населённых пунктах. Советские патриоты истребили до 200 вражеских солдат и офицеров, уничтожили 5 орудий, 3 миномёта, 2 радиостанции, прожекторную установку взорвали и сожгли несколько складов с боеприпасами и продовольствием.

* * *

Ниже публикуется акт о кровавом злодеянии немецко-фашистских мерзавцев на станции Гартмашевка, Воронежской области: «Перед своим отступлением немцы согнали в общежитие группу рабочих-железнодорожников вместе с жёнами и детьми и учинили над ними зверскую расправу. Гитлеровские палачи убили сигналиста Дмитрия Косогова, его жену, двух дочерей и внучат — трёхлетнего Николая и полуторагодовалую Валентину, сигналиста Петра Ткачёва, его жену и сына, сигналиста Фёдора Чеснокова, его жену и четырёхлетнюю дочь. Другую группу мирных жителей станции Гартмашевка в количестве 20 человек фашистские изверги загнали в железнодорожную будку и там их расстреляли». Акт подписали: Л. Гончарова, О. Слюсарева, Е. Янголенко, П. Королёва, Е. Шевцова и другие.

ВЕЧЕРНЕЕ СООБЩЕНИЕ 27 ЯНВАРЯ

27 января войска **Воронежского** фронта овладели районным центром и крупной железнодорожной станцией **Горшечное**, крупными населёнными пунктами — **Берёзово-Колодезь, Старо-Меловое, Ново-Меловое, Городище 1-е и 2-е.**

На **Южном** фронте наши войска овладели районным центром **Егорлыкская** и железнодорожной станцией **Атаман.**

Войска **Северо-Кавказского** фронта овладели районным центром и железнодорожной станцией **Ново-Александровская,** крупными населёнными пунктами — **Средний Егорлык, Расшеватская, Григориполисская, Отрадо-Ольгинское** и железнодорожной станцией **Григориполисский.**

Войска **Закавказского** фронта овладели городом **Нефтегорск** и районным центром **Апшеронская.**

* * *

26 января частями нашей авиации на различных участках фронта уничтожено или повреждено до 150 немецких автомашин с войсками и грузами, подавлен огонь 10 артиллерийских батарей, взорвано 6 складов боеприпасов и склад с горючим, рассеяно и частью уничтожено до двух батальонов пехоты противника.

* * *

Войска Донского фронта продолжали истреблять разрозненные группы противника. Ближе к центральной части Сталинграда бойцы Н-ской части взяли в плен 1.350 немецких солдат и офицеров. На соседнем участке сложили оружие 2 тысячи гитлеровцев, в том числе немецкий армейский полк связи во главе с командиром полка. Севернее Сталинграда наши бойцы истребили отдельные группы немецких солдат и офицеров.

* * *

На Южном фронте наши войска продолжали наступление, а частью сил отбивали контратаки противника. Части Н-ского соединения продвинулись вперёд и заняли несколько населённых пунктов, в том числе станицу Егорлыкскую. В бою за Егорлыкскую уничтожено 3 танка и до батальона немецкой пехоты. На другом участке крупные силы танков и пехоты противника предприняли контратаку. В результате ожесточённого боя враг был отброшен на исходные позиции. Сожжено 9 немецких танков и уничтожено 3 самоходных орудия. Противник понёс тяжёлые потери в живой силе.

* * *

Войска Юго-Западного фронта вели бои на прежних направлениях. Западнее Белокуракина Н-ское соединение продвигалось вперёд и заняло десять населённых пунктов. В борьбе за один населённый пункт немцы бросили в контратаку до двух батальонов пехоты и 10 танков. Бой шёл с переменным успехом. Наши части к исходу дня измотали немцев, перешли в решительную атаку и овладели этим населённым пунктом.

* * *

Войска Воронежского фронта вели наступательные бои на прежних направлениях. В районе Варваровки-Шилякина после непродолжительного боя сдалась окружённая группа противника численностью в 5 тысяч солдат и офицеров. Среди офицеров, сложивших оружие, находятся полковник, два майора и капитан. На другом участке гвардейские части, продвигаясь вперёд, заняли три населённых пункта и уничтожили до 400 гитлеровцев. Захвачены танк, 3 танкетки, 11 орудий, 18 пулемётов, склад с инженерным имуществом и склад с продовольствием.

* * *

Войска Северо-Кавказского фронта успешно продвигались вперёд и выбили немцев из ряда населённых пунктов. Бойцы Н-ской части за один день боёв с противником захватили 9 танков, 26 автомашин, 11 орудий, много пулемётов, автоматов, винтовок и боеприпасов. Взято в плен 90 немецких солдат и офицеров. На другом участке гвардейцы-кавалеристы заняли несколько населённых пунктов и захватили большие трофеи.

* * *

Партизаны отряда, действующего в Калининской области, совершили нападение на автоколонну противника. Советские патриоты уничтожили 18 автомашин с грузами, истребили 137 немецких солдат и офицеров. Захвачены трофеи. Партизаны другого отряда в бою с вражеским гарнизоном в одном населённом пункте уничтожили 45 немецких солдат. Ружейно-пулемётным огнём партизаны сбили немецкий самолёт.

* * *

Немецко-фашистские мерзавцы разрушают украинские города и сёла и истребляют мирное население. В декабре 1942 года гитлеровцы сожгли сёла и деревни Житомирской области: Славечно, Рудня, Тхорин, Бегунь, Городец, Рудня-Сырница, Юрово, Хочин и Нерга. В Городце немцы уничтожили 180 дворов, в селе Лученки — 250 дворов, в Славечне — 307 дворов. В деревне Рудня-Сырница гитлеровские палачи согнали в сарай 40 местных жителей и живьём сожгли их. В Сочине фашистские палачи зверски убили Дмитрия Дубровца — 55 лет, Фёдора Игнатюка — 60 лет, Марию Мельник — 70 лет, Агриппину Гаврилову — 18 лет и других колхозников.

* * *

Югославские партизаны заняли город и железнодорожную станцию Жепче и Нови Шехер. Захвачены трофеи: 7 станковых пулеметов, 200 винтовок, 100 тысяч патронов, бронепоезд, 60 вагонов и другое военное имущество. В районе Грагапа, Ловинцев и Госпича югославские патриоты отбили несколько атак итальянских оккупантов. В боях с противником партизаны захватили два исправных танка и другие трофеи.

В ПОСЛЕДНИЙ ЧАС

НАШИ ВОЙСКА ЗАНЯЛИ ГОРОД КАСТОРНОЕ

28 января наши войска после решительной атаки овладели городом и крупным железнодорожным узлом КАСТОРНОЕ. Взяты трофеи и пленные.

СОВИНФОРМБЮРО.

УТРЕННЕЕ СООБЩЕНИЕ 28 ЯНВАРЯ

В течение ночи на 28 января войска **Юго-Западного, Южного, Северо-Кавказского, Воронежского, Волховского** и **Ленинградского** фронтов вели наступательные бои на прежних направлениях.

* * *

Войска Донского фронта продолжали истреблять разрозненные группы противника. Ближе к центральной части Сталинграда немцы оказывали слабое огневое сопротивление. С каждым часом возрастает количество сдавшихся в плен. Сдались в плен ещё один генерал, 3 полковника, 4 подполковника и другие старшие офицеры. Севернее Сталинграда советские части теснили противника и истребляли его живую силу. Захвачены большие трофеи, среди которых 46 танков, 214 орудий, 583 пулемёта, 5.890 автомашин, бронепоезд и 20 различных складов.

* * *

Войска Южного фронта вели наступление, а частью сил отражали контратаки противника. Н-ская часть, обойдя немцев с флангов, внезапным ударом ворвалась в населённый пункт и овладела им. Захвачены трофеи: бронемашина, 3 орудия, 14 пулемётов, 8 противотанковых ружей, склад фуража и склад с вооружением. На другом участке отбита контратака противника. Уничтожены 2 танка и свыше роты немецкой пехоты.

* * *

На Юго-Западном фронте советские танкисты, действующие совместно с пехотой, овладели двумя населёнными пунктами. Разбит немецкий батальон. Захвачены самоходное орудие, 5 минометов, 30 бочек с бензином, 34 повозки с военным имуществом, радиостанция и другие трофеи.

* * *

Войска Воронежского фронта вели наступательные бои. Противник пытался задержать продвижение советских частей в районе двух населённых пунктов. После ожесточённого боя немцы, понеся большие потери, отступили. Наши бойцы захватили большие трофеи. На другом участке Н-ская часть взяла в плен 540 вражеских солдат и офицеров, захватила 8 орудий, 22 пулемёта, 57 автомашин и склад боеприпасов.

* * *

Войска Северо-Кавказского фронта продвигались вперёд и заняли ряд населённых пунктов. Танкисты Н-ской части разгромили опорный пункт вражеской обороны и уничтожили более 200 немецких солдат и офицеров. Захвачено 3 танка, 17 орудий и 25 автомашин. Наши части в районе Белой Глины захватили 76 автомашин и 246 железнодорожных вагонов с различным грузом. В районе Ново-Александровской захвачено у немцев три железнодорожных эшелона с военным имуществом, в числе которого 300 автомашин, 230 мотоциклов, 2 вагона винтовочных патронов, вагон винтовок, вагон пулемётов, 2 вагона снарядов, 4 вагона с автомоторами и 3 вагона с инженерным имуществом.

* * *

Группа орловских партизан из отряда имени Ворошилова в середине января месяца пустила под откос вражеский эшелон. Разбиты паровоз, 18 вагонов с боеприпасами и 6 цистерн с горючим. Партизаны другого отряда совершили налёт на немецкий гарнизон, расположенный в районном центре. Советские патриоты истребили до 200 гитлеровцев. Захвачено 9 исправных пулемётов, 64 винтовки, несколько тысяч патронов и большое количество обмундирования и снаряжения.

* * *

Жители хутора Нестеркин, Ростовской области, составили акт о грабежах, насилиях и издевательствах немецко-фашистских мерзавцев над мирным населением. В акте говорится: «До прихода немцев мы жили зажиточно и счастливо. У нас было много хлеба, овощей, каждый колхозник был обеспечен. Гитлеровцы лишили нас всего. Они забрали весь урожай на колхозных полях. Всё, что мы посадили на приусадебных участках, также было объявлено собственностью германской армии. Нам было запрещено сорвать хотя бы один огурец со своего огорода. За четыре месяца бандиты отобрали у населения 300 свиней, 20 лошадей, 13 волов, свыше 1.000 голов птицы. Солдаты врывались в дома и забирали мясо, сало, масло, молоко, отнимали одежду, обувь и бельё. Гитлеровцы ввели для крестьян телесные наказания. Не сдал яички в срок — 15 плетей; колхозник зарезал свою курицу — 25 плетей; не зарегистрировал поросёнка — 25 плетей. Фашистские палачи убили председателя нашего колхоза Николая Голева. Перед отступлением немцы хотели отправить всех девушек на каторгу в Германию, но пришла Красная Армия и вызволила нас от фашистского рабства». Акт подписали: М. Воробьёва, А. Марченко, Ф. Антипов и другие колхозники хутора.

ВЕЧЕРНЕЕ СООБЩЕНИЕ 28 ЯНВАРЯ

28 января наши войска после решительной атаки овладели городом и крупным железнодорожным узлом **Касторное.**

Войска **Северо-Кавказского** фронта овладели районным центром и железнодорожным узлом **Курганная,** районным центром и железнодорожной станцией **Ново-Покровская,** районным центром и железнодорожной станцией **Гулькевичи,** районными центрами — **Калниболотская, Ильинская,** крупными населёнными пунктами **Петропавловская, Михайловская** и железнодорожной станцией **Отрадо-Кубанское.**

Нашими кораблями в Баренцовом море потоплен транспорт противника водоизмещением в 8.000 тонн.

* * *

27 января частями нашей авиации на различных участках фронта уничтожено или повреждено 5 немецких танков, до 200 автомашин с войсками и грузами, подавлен огонь 5 артиллерийских батарей, разбиты железнодорожный эшелон и 4 паровоза, рассеяно и частью уничтожено до батальона пехоты противника.

* * *

Войска Донского фронта продолжали истреблять разрозненные группы гитлеровцев. На одном участке уничтожен батальон пехоты противника. Взято в плен 300 немецких солдат и офицеров. Севернее Сталинграда три пленных немца, отпущенные обратно в свою часть, вскоре вернулись и привели с собой ещё 70 солдат и офицеров, решивших сложить оружие. Наши подразделения захватили 97 пулемётов, более 100 автомашин, 12 паровозов и другие трофеи.

* * *

Войска Южного фронта продолжали наступление, а частью сил отбивали контратаки танков и пехоты противника. На одном участке немцы превратили населённые пункты в мощные узлы обороны и пытаются задержать продвижение советских войск. Ломая сопротивление противника, наши части уничтожают многочисленные укрепления немцев и наносят им большие потери в живой силе.

* * *

Войска Юго-Западного фронта вели бои на прежних направлениях. Н-ское артиллерийское подразделение, поддерживая действия пехотных частей, подавило огонь 2 артиллерийских батарей и уничтожило 6 танков противника. На другом участке наша часть заняла населённый пункт и захватила 2 орудия, бронемашину, 17 пулемётов, склад с горючим и другие трофеи. Взято в плен 46 немецких солдат и офицеров.

* * *

Войска Воронежского фронта продолжали вести наступательные бои. Н-ская танковая часть сломила сопротивление окружённой группы войск противника. Истреблено до 300 и взято в плен 730 вражеских солдат и офицеров. Продвигаясь вперёд, наши стрелковые части освободили от гитлеровцев несколько населённых пунктов и уничтожили до батальона немецкой пехоты. Захвачены 6 орудий, 7 бронетранспортёров, 2 шестиствольных миномёта, вещевой и продовольственный склады.

* * *

Войска Северо-Кавказского фронта успешно продвигались вперёд и овладели многими крупными населёнными пункта-

ми. В течение дня бойцы Н-ской части уничтожили 200 солдат и офицеров противника, подбили и сожгли 9 танков, 17 автомашин. Огнём артиллерии и минометов рассеян и частью уничтожен вражеский моторизованный батальон. Гвардейцы-кавалеристы проникли в тыл противника и стремительно атаковали отступавшую по шоссе немецкую пехоту. Истреблено свыше 300 гитлеровцев. Захвачены пленные и трофеи.

* * *

Партизанский отряд имени Хрущёва, действующий в одном из районов Украины, внезапно напал на крупную железнодорожную станцию. Советские патриоты уничтожили охрану, подорвали паровоз и дрезину, находившиеся на станции. Партизанский отряд «За Родину» совершил налёт на другую железнодорожную станцию, разрушил станционное хозяйство и захватил много винтовок, патронов и гранат.

* * *

Ниже публикуется акт о чудовищных зверствах немецко-фашистских мерзавцев в селе Вторая Бугаевка, Воронежской области: «Немцы издевались и глумились над жителями села. Они заставляли нас работать, не разгибая спины, на ремонте и расчистке дорог. В конце лета близ села был найден труп убитого немецкого офицера. Гитлеровские бандиты схватили первых попавшихся на глаза 20 мирных жителей и заперли их в амбар. Арестованных долго мучили и пытали. Палачи расстреляли 16 человек, а остальных четырёх колхозников повесили в присутствии всего населения. При отступлении немцы сожгли 35 домов, здание сельсовета, две школы, избу-читальню, конный двор колхоза и другие постройки. Фашистские изверги бросали гранаты в погреба и щели, где ютились женщины с детьми». Акт подписали: колхозницы Гахова, Бугаева и другие.

В ПОСЛЕДНИЙ ЧАС

I.

УСПЕШНОЕ НАСТУПЛЕНИЕ НАШИХ ВОЙСК ЗАПАДНЕЕ ВОРОНЕЖА

На днях наши войска, расположенные западнее Воронежа, перешли в наступление против немецко-фашистских войск. Наступление началось с трёх направлений: с севера, с востока и с юга. Прорвав сильно укреплённую оборону противника протяжением в 70 километров и продолжая развивать наступление, наши войска за три дня напряжённых боёв продвинулись вперёд на 40—50 километров. Нашими войсками занято более 200 населённых пунктов, в том числе город и крупный железнодорожный узел КАСТОРНОЕ, районные центры — ВОЛОВО, ГОЛОСНОВКА, ЗЕМЛЯНСК, ГРЕМЯЧЬЕ, ХОХОЛ, районные центры и железнодорожные станции ГОРШЕЧНОЕ, ЛАЧИНОВО, СЕМИЛУКИ, железнодорожные станции — ЛАТНАЯ, КУРБАТОВО, ПРОКУРОВО, НАБЕРЕЖНОЕ.

Успешно осуществив концентрические удары в общем направлении на КАСТОРНОЕ, наши войска отрезали пути отхода немецко-фашистских войск на запад.

В ходе наступления наших войск разгромлены 383, 82, 340, 377, 323, 57 и 68 пехотные дивизии немцев, полк 45 пехотной дивизии и полк 299 пехотной дивизии. Остатки этих соединений и частей плотным кольцом окружены и уничтожаются нашими войсками в районе восточнее КАСТОРНОЕ.

За три дня боёв взято в плен свыше 14.000 немецких солдат и офицеров.

За это же время, по далеко не полным данным, нашими войсками ВЗЯТЫ следующие трофеи: танков — 107, орудий разного калибра — 340, пулемётов — 264, винтовок — 8.000, радиостанций — 40, автомашин — 1.217, мотоциклов — 307, железнодорожных эшелонов с военными грузами — 24, складов с боеприпасами, вооружением и продовольствием — 36.

За три дня боёв противник потерял только убитыми до 12.000 солдат и офицеров.

Прорыв обороны противника осуществлён силами войск генерал-лейтенанта тов. РЕЙТЕРА М. А. и генерал-полковника тов. ГОЛИКОВА Ф. И.

В боях отличились войска генерал-майора тов. ПУХОВА Н. П., генерал-лейтенанта тов. ЧИБИСОВА Н. Е., генерал-лейтенанта тов. МОСКАЛЕНКО К. С., генерал-майора тов. ЧЕРНЯХОВСКОГО И. Д. и танковые соединения генерал-майора тов. ГЛУХОВА М. И. и генерал-майора танковых войск тов. КРАВЧЕНКО А. Г.

II.

НАШИ ВОЙСКА ЗАНЯЛИ ГОРОДА НОВЫЙ ОСКОЛ, КРОПОТКИН

1) 29 января войска ВОРОНЕЖСКОГО фронта в результате решительной атаки овладели городом и крупной железнодорожной станцией НОВЫЙ ОСКОЛ.

Полностью завершено уничтожение и пленение альпийского корпуса итальянцев. Взято дополнительно в плен 11.000 итальянских солдат и офицеров, в том числе командиры дивизий генералы Уммерти, Баттисти и Паскалини вместе с их штабами. Таким образом, количество пленных, взятых на этом участке Воронежского фронта, к исходу 28 января дошло до 86.000 солдат и офицеров.

2) Войска СЕВЕРО-КАВКАЗСКОГО фронта после упорных боёв овладели городом и крупным железнодорожным узлом КРОПОТКИН.

СОВИНФОРМБЮРО.

УТРЕННЕЕ СООБЩЕНИЕ 29 ЯНВАРЯ

В течение ночи на 29 января войска **Юго-Западного, Южного, Северо-Кавказского, Воронежского, Волховского** и **Ленинградского** фронтов вели наступательные бои на прежних направлениях.

* * *

Войска Донского фронта продолжали истреблять разрозненные группы противника. Немцы в одиночку и группами бросают оружие и сдаются в плен. Н-ская часть захватила 240 пленных. Гвардейские подразделения заняли ряд укреплений противника и взяли в плен 190 немецких солдат и офицеров. Количество трофеев непрерывно увеличивается.

* * *

Войска Южного фронта продолжали вести наступательные бои и на ряде участков отбивали контратаки противника. Бойцы Н-ской части отразили контратаку вражеской пехоты и овладели укреплёнными позициями немцев. Захвачены 6 пулемётов, 4 миномёта, склад боеприпасов и радиостанция.

* * *

На Юго-Западном фронте наши войска вели бои на прежних направлениях. Н-ская часть овладела одним населённым пунктом и уничтожила две роты пехоты противника. На другом участке наши бойцы разгромили крупный немецкий отряд. Захвачены — танк, 2 орудия, 13 пулемётов и другие трофеи.

* * *

Войска Воронежского фронта продолжали развивать успешное наступление. Ломая упорное сопротивление противника, Н-ское соединение за два дня боёв освободило 33 населённых пункта и продвинулось вперёд на 20 километров. Захвачено в плен свыше 300 немецких солдат и офицеров и большие трофеи. Уничтожая окружённую группировку противника, танкисты и гвардейцы-кавалеристы истребили около 3 тысяч гитлеровцев. Взято в плен до 6.000 солдат и офицеров противника, в том числе три генерала.

* * *

Войска Северо-Кавказского фронта продолжали наступление. В уличных боях подразделения Н-ской стрелковой части истребили более 200 гитлеровцев. Взяты пленные. На другом участке наши подвижные группы прорвались в тыл противника и отрезали пути отхода крупной немецкой

автоколонне. Идут бои по уничтожению автоколонны противника. Разведывательный отряд Н-ской части ночью ворвался в населённый пункт, занятый немцами, и в результате короткой схватки овладел этим населённым пунктом. Захвачены 3 танка, 12 автомашин, 4 противотанковых орудия, склад с боеприпасами и склад с обмундированием.

* * *

Партизанский отряд, действующий в одном из районов Литовской ССР, совершил налёт на немецкий гарнизон, расположенный в населённом пункте. Советские патриоты разгромили полицейский участок и сожгли 3 немецких склада. Группа партизан другого отряда пустила под откос воинский эшелон противника. Уничтожены паровоз, платформы с боевой техникой и несколько вагонов с солдатами.

* * *

Пленный обер-ефрейтор 9 роты 35 полка 25 немецкой моторизованной дивизии Юлиус Ванечек рассказал: «На дороге Унеча—Брянск за последнее время было очень много крушений. Мне известно, что в декабре партизаны в том районе пустили под откос 15 поездов с войсками». Пленный обер-ефрейтор 5 роты 511 полка 293 немецкой пехотной дивизии Курт Магдебург сообщил: «Солдаты, возвращающиеся из госпиталей, рассказывают о многочисленных диверсиях и крушениях на железных дорогах. Партизаны обстреливают эшелоны не только ночью, но даже днём. Нельзя скрывать, что немецкие солдаты боятся русских партизан».

ВЕЧЕРНЕЕ СООБЩЕНИЕ 29 ЯНВАРЯ

На днях наши войска, расположенные западнее **Воронежа,** перешли в наступление против немецко-фашистских войск. За три дня напряжённых боёв нашими войсками занято более 200 населённых пунктов, в том числе город и крупный железнодорожный узел **Касторное,** районные центры — **Волово, Голосновка, Землянск, Гремячье, Хохол,** районные центры и железнодорожные станции — **Горшечное, Лачиново, Семилуки,** железнодорожные станции — **Латная, Курбатово, Прокурово, Набережное.**

29 января войска **Воронежского** фронта в результате решительной атаки овладели городом и крупной железнодорожной станцией **Новый Оскол.**

Войска **Северо-Кавказского** фронта после упорных боёв овладели городом и крупным железнодорожным узлом **Кропоткин,** районным центром **Темиргоевская.**

* * *

28 января частями нашей авиации на различных участках фронта уничтожено или повреждено до 400 немецких автомашин с войсками и грузами, подавлен огонь 10 артиллерийских батарей, разбито три железнодорожных состава, рассеяно и частью уничтожено до трёх батальонов пехоты противника.

* * *

Войска Донского фронта продолжали истреблять разрозненные группы гитлеровцев. Ближе к центральной части Сталинграда уничтожено 300 немецких солдат и офицеров. Взято в плен до 450 солдат противника, много офицеров и в том числе один генерал. Севернее Сталинграда наши части ещё теснее сомкнули кольцо окружения и истребили много гитлеровцев. Захвачено 25 орудий, 56 пулемётов, бронемашина, 7 вездеходов, 91 автомашина и 4 склада боеприпасов.

* * *

Войска Южного фронта продолжали наступление и частью сил отбивали контратаки противника. Немцы, подтянув большое количество танков и мотопехоты, оказывают упорное сопротивление. Советские части отбили контратаки противника и медленно продвигались вперёд. Пять советских лётчиков-истребителей во главе с капитаном Кузьминым атаковали четырнадцать немецких самолётов, пытавшихся бомбить боевые порядки наших войск. В ожесточённом воздушном бою советские лётчики сбили 6 вражеских самолётов. Наши истребители вернулись на свой аэродром без потерь.

* * *

Войска Юго-Западного фронта вели бои на прежних направлениях. Части Н-ского соединения овладели шестью населёнными пунктами и полностью уничтожили штурмовой немецкий батальон численностью в 500 человек. Захвачены 18 орудий, 14 пулемётов, 6 миномётов, 60 автомашин и другое военное имущество. Истребительная группа Н-ской части ворвалась в расположение противника и уничтожила до роты немецкой пехоты.

* * *

Наши войска, расположенные западнее Воронежа, продолжали успешное наступ-

ление. За три дня боёв на этом участке взято в плен свыше 14.000 немецких солдат и офицеров. Нашими частями захвачены большие трофеи.

* * *

В городе Касторное на железнодорожной станции захвачено два эшелона противника, в которых находилось около двух тысяч вражеских солдат и офицеров. Там же захвачен штаб одной немецкой дивизии.

* * *

Войска Северо-Кавказского фронта вели успешные наступательные бои и заняли ряд населённых пунктов. Части Н-ского соединения переправились в нескольких местах через Кубань и в результате упорных боёв овладели городом Кропоткин. В уличных боях советские бойцы уничтожили свыше 1.000 гитлеровцев, подбили и сожгли 5 немецких танков. Захвачены пленные и большие трофеи. На другом участке советские танковые и мотопехотные подразделения разгромили в населённом пункте немецкий гарнизон. 150 немецких солдат и офицеров сдались в плен. Захвачены два склада боеприпасов и склад с продовольствием.

* * *

Партизанский отряд, действующий в Витебской области, в течение нескольких дней вёл бой с немецкой карательной экспедицией. Партизаны уничтожили до 200 вражеских солдат и офицеров и вынудили гитлеровцев отступить. Другой отряд витебских партизан за две недели пустил под откос 7 немецких эшелонов. Разбито 6 паровозов и 137 вагонов. За это же время советские патриоты взорвали 10 мостов, разрушили 5 километров железнодорожного пути и уничтожили 15 грузовых автомашин противника.

* * *

Ниже публикуется акт о зверствах немецко-фашистских мерзавцев в хуторе Захаро-Обливском, Ростовской области: «27 декабря немцы ворвались в хутор Захаро-Обливский, выгнали из домов и укрытий всех мужчин, независимо от возраста, и расстреляли их. Гитлеровские палачи убили колхозников: Кондрата Осадченкова — 78 лет, Константина Забродина — 74 лет, Ивана Семиявченко — 55 лет, Ивана Жукова — 19 лет, Ивана Пронова — 19 лет, Николая Гладченко — 18 лет, Фёдора Пономарёва — 16 лет, Игната Вчерашнева — 32 лет. Виктора Попова—28 лет, Михаила Попова — 30 лет, Сергея Косенко — 37 лет и других. Кроме того, фашистские изверги расстреляли шесть пленных советских бойцов. Всего немцы расстреляли и зверски замучили 40 человек. После кровавой расправы над мирными жителями гитлеровцы учинили повальный грабёж. Отступая из хутора, немцы облили бензином и сожгли 13 домов, 4 колхозных амбара и свинарник». Акт подписали: старший лейтенант Т. Рогов, красноармеец Т. Козлов, жители хутора Захаро-Обливский — М. Школенко, Я. Яровенко, Е. Осадченко и другие.

В ПОСЛЕДНИЙ ЧАС

НАШИ ВОЙСКА ЗАНЯЛИ ГОРОДА ТИХОРЕЦК И МАЙКОП

30 января войска СЕВЕРО-КАВКАЗСКОГО фронта в результате решительной атаки овладели городом и крупным железнодорожным узлом ТИХОРЕЦК. Первыми ворвались в ТИХОРЕЦК соединения полковника ШВАРЕВА Н. А. и полковника ШЕВЧЕНКО И. А.

Войска ЗАКАВКАЗСКОГО фронта овладели городом МАЙКОП. Первыми в город МАЙКОП вошли подразделения 23 стрелкового полка под командованием подполковника КАЗАК П. К.

СОВИНФОРМБЮРО.

УТРЕННЕЕ СООБЩЕНИЕ 30 ЯНВАРЯ

В течение ночи на 30 января войска **Юго-Западного, Южного, Северо-Кавказского, Воронежского, Волховского** и **Ленинградского** фронтов вели наступательные бои на прежних направлениях.

* * *

Войска Донского фронта продолжали истреблять разрозненные группы гитлеровцев. Ближе к центральной части Сталинграда наши подразделения очищали от немцев один квартал за другим. Бойцы Н-ской части захватили в плен 450 гитлеровцев, в том числе много офицеров. Отдельные немецкие офицеры бросают свои части и пытаются выйти из окружения. Недалеко от линии фронта задер-

жана группа немецких офицеров, переодетых в солдатское обмундирование. Их сопровождал под видом конвоира немецкий солдат, переодетый в красноармейскую форму. Вся эта группа гитлеровцев взята в плен.

* * *

На Южном фронте наши войска продолжали наступление. В районе Нижнего Дона советские части отбили несколько контратак немецкой пехоты с большими для противника потерями. На другом участке бойцы Н-ского соединения обошли мощные укрепления немцев и внезапным ударом овладели двумя населёнными пунктами.

* * *

Войска Юго-Западного фронта продолжали вести наступление на прежних направлениях. Н-ская часть в ожесточённом бою с противником уничтожила до 200 гитлеровцев и четыре немецких танка. Захвачены трофеи и пленные. Наши автоматчики под командованием лейтенанта Глушко проникли в деревню, занятую немцами, и разгромили штаб части противника. Захватив документы, автоматчики благополучно вернулись в своё подразделение.

* * *

Западнее Воронежа наши войска продолжали успешное наступление. Н-ское соединение овладело 40 населёнными пунктами. Взято в плен 600 немецких солдат и офицеров. Захвачено 26 орудий, 38 миномётов, 104 автомашины, 68 мотоциклов, 4 радиостанции, 2.130 велосипедов и 13 складов. На другом участке советские части с боями продвигались вперёд и нанесли противнику большой урон в живой силе и технике.

* * *

На Северо-Кавказском фронте части Н-ского соединения заняли несколько населённых пунктов. Противник пытался остановить продвижение советских войск и создал на одном участке сильно укреплённый узел обороны. Наши бойцы ударами с флангов сломили сопротивление гитлеровцев и обратили их в бегство. Захвачены 12 орудий, 37 пулемётов, 9 миномётов, 2 радиостанции и другие трофеи.

* * *

Южнее Ладожского озера в воздушных боях и огнём зенитной артиллерии уничтожено 28 немецких самолётов.

* * *

Партизанский отряд, действующий в Минской области, взорвал большой мост через реку. Немцы неоднократно пытались построить новый мост, но партизаны срывали их работу. В схватках около взорванного моста уничтожено несколько десятков гитлеровцев. Партизаны отряда, действующего в Гомельской области, из засад на шоссейных дорогах истребили 30 немецких солдат и офицеров и захватили 3 пулемёта, 20 винтовок, автомат, 3 пистолета и несколько тысяч патронов.

* * *

Ниже публикуются выдержки из писем немецких солдат, подобранных на поле боя в районе Сталинграда. Эти письма написаны в первой половине января месяца. Обер-ефрейтор Иоахим Бауман писал: «За Сталинград пролито громадное количество немецкой крови, но мы ничего не достигли... От нашей дивизии осталось несколько десятков человек... Раньше солдаты говорили, что путь в Германию лежит через госпиталь. Теперь, когда мы находимся в мерзком окружении, ничто не может облегчить судьбу солдат. Все дороги на родину наглухо закрыты». Унтер-офицер Куне пишет: «К нам самолёты уже не прилетают... Лошадей съели. У Иозефа Росса была собака. Её тоже съели. Поверь, это не шутка». Солдат Отто Зехтиг пишет: «Тут, в Сталинграде, я зарезал и съел трёх кошек». Солдат Гейнц Манус жалуется в письме: «Наиболее ужасными являются уличные бои, в которых русские большие специалисты. В моём подразделении было 140 человек. Сейчас осталось только 6. Остальные ранены или убиты». Отчаяние звучит в письме Генриха Мейзеля: «Боюсь, что нам не удастся вырваться. Русские тоже умеют воевать, и они никого не выпустят из этого котла. Но наши господа ничего знать не хотят и требуют, чтобы мы сопротивлялись до последней капли крови, хотя это совершенно бессмысленно».

ВЕЧЕРНЕЕ СООБЩЕНИЕ 30 ЯНВАРЯ

30 января войска **Северо-Кавказского** фронта в результате решительной атаки овладели городом и крупным железнодорожным узлом **Тихорецк**, районным центром и железнодорожной станцией **Ладожская**, районными центрами **Архангельская**,

Тбилисская, железнодорожными станциями **Гречишкино, Малороссийская.**

Войска **Закавказского** фронта овладели городом **Майкоп.**

Войска **Воронежского** фронта овладели районным центром **Нижнедевицк**, районным центром и железнодорожной станцией **Чернянка**, районным центром **Нижняя Ведуга**, железнодорожной станцией **Нижнедевицк.**

* * *

29 января частями нашей авиации на различных участках фронта уничтожено или повреждено до 180 немецких автомашин с войсками и грузами, подавлен огонь 10 артиллерийских батарей, разбито 8 паровозов, взорваны 3 склада боеприпасов и 2 склада с горючим, потоплено четыре транспорта общим водоизмещением до 35 тысяч тонн, рассеяно и частью уничтожено до трёх батальонов пехоты противника.

* * *

Войска Донского фронта продолжали истреблять разрозненные группы гитлеровцев. Ближе к центральной части города советские подразделения полностью очистили от немцев несколько улиц. Севернее Сталинграда наши бойцы добивали остатки вражеских частей, зажатых в тесном кольце. В течение дня на всех участках взято много пленных. В числе пленных 206 немецких офицеров. Отпущенный в свою часть один пленный в тот же день вернулся обратно и привёл с собою 120 немецких солдат, решивших сдаться в плен. На другом участке два немецких военнопленных, отпущенных в свою часть, привели в расположение наших войск 300 немецких солдат, сложивших оружие.

* * *

Войска Южного фронта продолжали наступление. Части Н-ского соединения, преодолев упорное сопротивление немцев, заняли два населённых пункта. На другом участке бойцы Н-ской части отбили контратаку пехоты противника и уничтожили свыше 400 немецких солдат и офицеров.

* * *

Войска Юго-Западного фронта вели наступательные бои и частью сил закреплялись на достигнутых рубежах. Н-ское соединение с боями продвинулось вперёд и овладело несколькими населёнными пунктами. Особенно упорные бои происходили за один крупный населённый пункт. Противник предпринял одну за другой пять контратак. Решительным ударом наши части отбросили гитлеровцев и овладели этим населённым пунктом. На поле боя осталось до 200 вражеских трупов и 3 подбитых тяжёлых немецких танка.

* * *

Западнее Воронежа наши войска успешно развивали наступление и заняли ряд населённых пунктов. На станции Долгая захвачены 2 эшелона с боеприпасами и много трофеев, которые подсчитываются. В районе Урицкого захвачено 30 складов с военным имуществом. Немецкое командование стремится любой ценой спасти свои попавшие в окружение дивизии. Командиры немецких частей получили приказ пробиваться из окружения мелкими подразделениями и оставлять в качестве прикрытия венгров. Наши части, сжимая кольцо вокруг окружённых войск противника, захватили большое число пленных.

* * *

Войска Северо-Кавказского фронта продолжали наступление и овладели городом Тихорецк. Танкисты Н-ской части выбили немцев из сильно укреплённого населённого пункта. Подбито 7 немецких танков и 2 самоходных орудия, уничтожено 8 противотанковых орудий вместе с их расчётами. На другом участке стрелковое соединение под прикрытием артиллерийского и минометного огня переправилось через водный рубеж и заняло два крупных населённых пункта. В уличных боях уничтожены сотни гитлеровцев. Захвачено 14 орудий, 21 противотанковое ружьё и 2 склада боеприпасов.

* * *

Партизанский отряд, действующий в Калининской области, пустил под откос 2 немецких эшелона с живой силой и техникой. Разбито 2 паровоза и 33 вагона. Другой отряд калининских партизан в шестичасовом бою уничтожил 50 немецких солдат, сжёг танк и грузовую автомашину противника.

* * *

Ниже публикуется акт о зверствах немецко-фашистских мерзавцев в хуторе Крылов, Ростовской области: «Немецкие разбойники ограбили и разорили мирное население хутора. Они выгнали колхозников из домов и отняли у них все личные вещи. Гитлеровцы забрали в колхозе 98 лошадей, 112 рабочих быков, 86 коров, 108 телят, зарезали мелкий скот и всю домашнюю птицу. Фашистские палачи расстреляли колхозницу-орденоноску Пелагею Марковскую вместе с сыном и мужем, двух подростков—Владимира Ищенко и Петра Решетникова. 9 января рас-

квартированные на хуторе солдаты и офицеры 294 немецкой пехотной дивизии учинили зверскую расправу над попавшими в плен ранеными советскими бойцами и командирами. Немцы раздели всех пленных догола, долго пытали и мучили их, а потом расстреляли. Более 100 местных жителей гитлеровцы угнали на каторжные работы в Германию». Акт подписали: местные жители В. Исаев, М. Безверков, М. Некравцева, бойцы и командиры Красной Армии майор Д. Воропчихин, капитан А. Матвеев, красноармеец В. Комиссаров и другие.

В ПОСЛЕДНИЙ ЧАС

НАШИ ВОЙСКА ЗАКОНЧИЛИ ЛИКВИДАЦИЮ ГРУППЫ НЕМЕЦКО-ФАШИСТСКИХ ВОЙСК, ОКРУЖЕННЫХ ЗАПАДНЕЕ ЦЕНТРАЛЬНОЙ ЧАСТИ СТАЛИНГРАДА

Войска ДОНСКОГО фронта в боях 27—31 января закончили ликвидацию группы немецко-фашистских войск, окружённых западнее центральной части Сталинграда.

В ходе боёв, а также показаниями захваченных в плен немецких генералов установлено, что к 23 ноября 1942 года под Сталинградом было окружено по меньшей мере 330 тысяч войск противника, если считать также тыловые, строительные и полицейские части, а не 220 тысяч, как сообщалось об этом ранее.

Как известно, немецкие войска, окружённые под Сталинградом, с 23 ноября по 10 января от нашего артиллерийского огня, систематических бомбардировок с воздуха, от атак наших наземных войск, а также от голода, морозов и болезней потеряли до 140 тысяч человек. Таким образом, к моменту генерального наступления наших войск — к 10 января 1943 года — окружённые под Сталинградом немецкие войска насчитывали вместе с частями усиления, строительной организацией Тодта, с полицейскими частями, армейскими и корпусными тылами — до 190.000 солдат и офицеров.

Этот расчёт подтвердил пленённый исполняющий должность генерал-квартирмейстера 6-й немецкой армии полковник фон Куловский, который показал, что к 10 января личный состав немецких войск, окружённых под Сталинградом, насчитывал вместе с тылами 195.000 человек.

В свете этих данных победа советских войск под Сталинградом приобретает ещё более крупное значение.

Количество пленных с 27 по 31 января увеличилось на 18.000 солдат и офицеров, а всего за время генерального наступления против окружённых частей противника наши войска захватили в плен 46.000 солдат и офицеров.

Сегодня нашими войсками взят в плен вместе со своим штабом командующий группой немецких войск под Сталинградом, состоящей из 6-й армии и 4-й танковой армии, — генерал-фельдмаршал ПАУЛЮС и его начальник штаба генерал-лейтенант ШМИДТ. Фельдмаршальское звание ПАУЛЮС получил несколько дней назад.

Кроме того, взяты в плен следующие генералы: 1) командир 14 танкового корпуса генерал-лейтенант ШЛЕММЕР, 2) командир 51 армейского корпуса генерал-лейтенант ЗЕЙДЛИТЦ, 3) командир 4-го армейского корпуса генерал-лейтенант артиллерии ПФЕФЕР, 4) командир 100-й лёгкой пехотной дивизии генерал-лейтенант САННЕ, 5) командир 29-й мотодивизии генерал-лейтенант ЛЕЙЗЕР, 6) командир 295 пехотной дивизии генерал-лейтенант КОРФЕС, 7) командир 297 пехотной дивизии генерал-майор МОРИЦ фон ДРЕБЕР, 8) командир 376 пехотной дивизии

генерал-лейтенант фон ДАНИЭЛЬ, 9) командир 44 пехотной дивизии генерал-лейтенант ДЮБУА, 10) начальник артиллерии 4-го армейского корпуса генерал-майор ВОЛЬФ, 11) начальник артиллерии 51-го армейского корпуса генерал-майор УЛЬРИХ, 12) командир 20-й пехотной дивизии румын, бригадный генерал ДИМИТРИУ, 13) командир 1-й кавалерийской румынской дивизии генерал БРАТЕСКУ, 14) начальник санитарной службы 6-й армии генерал-лейтенант ОТТО РИНОЛЬДИ.

Всего, следовательно, взято в плен 16 генералов.

Взяты также в плен исполняющий должность генерал-квартирмейстера полковник фон КУЛОВСКИЙ, командир 524 пехотного полка 297 пехотной дивизии полковник ВИЛЬГЕЛЬМ ПИККЕЛЬ, командир 297 артиллерийского полка полковник ГЕНРИХ ФОХТ, командир 132 пехотного полка 44 пехотной дивизии полковник ВЕГЕМАН, командир 29 мотопехотного полка БОЛЬЕ СИГУРТ, начальник штаба 4-го армейского корпуса полковник КРОММЕ, начальник штаба 295 пехотной дивизии полковник ДИССЕЛЬ, командир 91 полка 20 пехотной дивизии румын полковник ПОПЕСКУ и многие другие

Кроме того, захвачены штабы 14 танкового корпуса, 3-й мотодивизии, 297, 376 немецких и 20 румынской пехотных дивизий, 44, 83, 132, 297, 523, 524, 534, 535, 536 пехотных полков, 39 и 40 артиллерийских полков, 549 армейского полка связи и штаб армейского сапёрного батальона.

За время генерального наступления против окружённых частей противника с 10 по 30 января советскими войсками, по неполным данным, уничтожено более 100.000 немецких солдат и офицеров.

За это же время нашими войсками ВЗЯТЫ следующие трофеи: самолётов — 744, танков — 1.517, орудий — 6.523, миномётов — 1.421, пулемётов — 7.489, винтовок — 76.887, автомашин — 60.454, мотоциклов — 7.341, тягачей, тракторов и транспортёров — 470, парашютов — 5.700, радиостанций — 304, бронепоездов — 3, вагонов — 575, паровозов — 48, складов с боеприпасами и вооружением — 229 и большое количество другого военного имущества.

СОВИНФОРМБЮРО.

УТРЕННЕЕ СООБЩЕНИЕ 31 ЯНВАРЯ

В течение ночи на 31 января войска **Юго-Западного, Южного, Северо-Кавказского, Воронежского, Волховского** и **Ленинградского** фронтов вели наступательные бои на прежних направлениях.

* * *

Войска Донского фронта севернее Сталинграда овладели многими оборонительными сооружениями противника и взяли в плен 700 немецких солдат и офицеров. Захвачены большие трофеи.

* * *

Войска Южного фронта вели наступательные бои и отбивали контратаки противника. Н-ская часть заняла два населённых пункта, в боях за которые истребила свыше роты немецкой пехоты. Захвачены бронемашина, 2 орудия, 9 пулемётов, радиостанция и склад боеприпасов. На другом участке гитлеровцы силою до батальона пехоты при поддержке танков перешли в контратаку, но, встреченные артиллерийским огнём, быстро отступили. На поле боя осталось 8 подбитых немецких танков.

* * *

Войска Юго-Западного фронта вели бои на прежних направлениях. Н-ская часть, овладев одним населённым пунктом, захватила 5 орудий, 11 автомашин, 3 тягача, склад продовольствия и другие трофеи. На другом участке немцы неоднократно пытались вернуть потерянные ими накануне позиции. Наши бойцы отбили контратаки гитлеровцев, подбили 2 танка и истребили до 300 солдат и офицеров противника.

* * *

Западнее Воронежа наши войска продолжали успешное наступление. Н-ское соединение заняло восемь населённых

пунктов. Взяты трофеи: 4 танка, 56 орудий, 27 минометов, 228 пулеметов, 1.500 винтовок, 19 тракторов, 4 радиостанции, свыше 150 тысяч снарядов, 3 миллиона патронов и 58 разных складов. Уничтожено до полка пехоты и взято в плен 2.500 вражеских солдат и офицеров. В районном центре Нижнедевицк наши части захватили 4 тяжёлых и 15 противотанковых орудий, минометную батарею, 30 автомашин и 2 радиостанции. Танкисты под командованием тов. Кравченко на одной железнодорожной станции взяли большие трофеи, в том числе 500 автомашин, 12 паровозов и 8 железнодорожных эшелонов с разным снаряжением и военным имуществом.

* * *

Войска Северо-Кавказского фронта с боями продвигались вперёд. Бойцы Н-ской части ворвались в крупный населённый пункт и после ожесточённого уличного боя очистили его от гитлеровцев. Уничтожено до 400 вражеских солдат и офицеров. Подбито 5 немецких танков, захвачено 7 противотанковых орудий, много автоматов, винтовок и боеприпасов. На другом участке наш разведывательный отряд ночью проник в тыл противника и напал на штаб немецкого полка. Разведчики истребили 75 вражеских солдат и офицеров, захватили документы штаба и благополучно вернулись в свою часть.

* * *

Партизанский отряд, действующий в Ленинградской области, за неделю пустил под откос два немецких воинских эшелона, следовавших к линии фронта. Разбито 2 паровоза и 7 вагонов с оружием и боеприпасами. Кроме того, советские патриоты взорвали 3 моста и 64 метра железнодорожного полотна. Другой отряд ленинградских партизан совершил налёт на имение новоиспечённого фашистского помещика. Советские патриоты перебили несколько десятков охранников и управляющего имением.

* * *

Жители села Крюково, Ростовской области, составили акт о зверствах немецко-фашистских мерзавцев. В акте говорится: «Гитлеровцы бесчинствовали в нашем селе, грабили и убивали мирных жителей. Немецкие бандиты отобрали у колхозников сельскохозяйственной артели «Память Ильича» пшеницу, скот, продукты питания и личные вещи. Отступая из села, изверги замучили и расстреляли 33 местных жителя. Палачи убили Ефима Назарова — 14 лет, Александра Денисова—15 лет, Петра Фатеева — 15 лет, Фёдора Юдина — 15 лет, Петра Широкова — 16 лет, Андрея Полякова — 16 лет, Семёна Алексеева — 17 лет, Астафия Юдина — 65 лет и других жителей. Кроме того, немцы расстреляли 8 пленных красноармейцев.

Мы и наши семьи испытали зверства подлого врага. Обращаемся к вам, дорогие бойцы нашей Красной Армии: бейте фашистских гадов, не давайте им пощады, отомстите фашистским душегубам и разбойникам за все наши мучения». Акт подписали колхозники и колхозницы колхоза «Память Ильича».

ВЕЧЕРНЕЕ СООБЩЕНИЕ 31 ЯНВАРЯ

31 января войска **Закавказского** фронта овладели районным центром и узловой железнодорожной станцией **Белореченская**, районными центрами **Горячий Ключ** и **Рязанская**.

Войска **Северо-Кавказского, Воронежского, Юго-Западного, Южного, Ленинградского и Волховского** фронтов продолжали наступательные бои на прежних направлениях.

За истекшую неделю, с 24 по 30 января включительно, в воздушных боях и на аэродромах противника уничтожен 141 немецкий самолёт. Наши потери за это же время 93 самолёта.

* * *

30 января частями нашей авиации на различных участках фронта уничтожено или повреждено более 200 немецких автомашин с войсками и грузами, подавлен огонь 8 артиллерийских батарей, разбит железнодорожный эшелон, взорвано два склада боеприпасов, рассеяно и частью уничтожено до двух батальонов пехоты противника.

* * *

Войска Донского фронта продолжали истреблять разрозненные группы гитлеровцев. Ближе к центральной части Сталинграда в течение дня нашими частями захвачено в плен свыше 5.000 немецких солдат и офицеров, в том числе несколько немецких генералов. Взяты трофеи: 90 орудий, 75 пулеметов, 20 автомашин и радиостанция.

* * *

Войска Южного фронта, преодолевая сопротивление и отбивая контратаки противника, продолжали наступление. На одном участке наши подразделения, прорвавшись в тыл немцев, атаковали и разгромили маршевый батальон противника. Н-ская моторизованная часть была атакована 15 немецкими танками и десантом автоматчиков. Советские бойцы огнём из противотанковых ружей подожгли 3 танка и ружейно-пулемётным огнём истребили много немецких автоматчиков.

* * *

Войска Юго-Западного фронта вели наступательные бои. Западнее Старобельска советские части сломили сопротивление противника и овладели сильно укреплёнными пунктами вражеской обороны. Уничтожено 10 немецких танков и свыше 300 гитлеровцев. Захвачены 15 орудий, 32 пулемёта и другие трофеи.

* * *

Западнее Воронежа наши войска овладели 20 населёнными пунктами и двумя железнодорожными станциями. Бойцы Н-ской части захватили 13 танков, 7 орудий, 5 шестиствольных минометов, вездеход, 22 автомашины, 4 радиостанции и более 25 километров телефонного кабеля. В районе одной железнодорожной станции нашими частями захвачен немецкий бронепоезд. В районном центре Чернянка, вчера занятом нашими войсками, взято в плен 400 солдат и офицеров противника. Захвачено 4 артиллерийских склада со снарядами, 5 паровозов и 100 железнодорожных вагонов с военным снаряжением.

Советской авиацией в воздушных боях сбито 3 и уничтожено на аэродромах 15 немецких самолётов.

* * *

Партизанский отряд, действующий в одном из оккупированных немцами районов Орловской области, в бою с противником истребил свыше 100 вражеских солдат и офицеров. Партизаны захватили пулемёт, автоматы, винтовки, револьверы и 10 тысяч патронов. Партизанский отряд имени Щорса пустил под откос 3 немецких воинских эшелона. Разбито 2 паровоза, 29 вагонов и 34 платформы. Во время крушений убито 160 гитлеровцев.

* * *

Агентство АФИ передало статью известного французского журналиста Пертинакса. Автор статьи утверждает, что «в настоящее время происходит широкая перегруппировка германских сил. По мнению военного обозревателя «Нью-Йорк таймс», с Восточного фронта уже оттянуто 50 немецких дивизий».

Утверждение Пертинакса и военного обозревателя из «Нью-Йорк таймс» о переброске немецких дивизий с советско-германского фронта находится в вопиющем противоречии с действительностью.

В последнее время немецкое командование в связи с наступлением Красной Армии и поражением немецких войск на советско-германском фронте действительно производит перегруппировку своих войск. Однако немецкие дивизии направляются не с Востока на Запад, а с Запада на Восток. В дополнение к ранее переброшенным войскам на советско-германский фронт немецкое командование с конца ноября месяца 1942 года, то-есть со времени перехода советских войск в наступление, спешно перебросило на Восток ещё ряд дивизий.

Начиная с конца ноября месяца 1942 года немецкое командование перебросило на советско-германский фронт 19 пехотных и 3 танковые дивизии, в том числе 11 дивизий были переброшены из Франции, Бельгии и Норвегии, а остальные — из Германии. Вот номера этих немецких дивизий: 1, 3, 6, 7, 8, 9 и 10 авиаполевые, 6, 7 и 27 танковые, 69, 161, 302, 304, 306, 320, 321, 337, 401, 404, 406 и 708 пехотные дивизии.

Кроме того, по имеющимся достоверным данным, сейчас находятся в пути с Запада на советско-немецкий фронт ещё 9 немецких дивизий, в том числе три танковые дивизии.

Таким образом, гитлеровское командование не только не оттянуло с советско-германского фронта ни одной дивизии, а напротив, перебросило и перебрасывает на советско-немецкий фронт 31 дивизию. По вполне понятным причинам гитлеровцы тщательно скрывают факт переброски своих войск с Запада на Восток. Тем не менее это обстоятельство ныне широко известно.

Достойно удивления, что агентство АФИ и обозреватель газеты «Нью-Йорк таймс» выступают с утверждениями, не имеющими ничего общего с действительностью.

В ПОСЛЕДНИЙ ЧАС

НАШИ ВОЙСКА ЗАНЯЛИ ГОРОД СВАТОВО

Наши войска в результате стремительной атаки овладели городом и крупной железнодорожной станцией СВАТОВО.

СОВИНФОРМБЮРО.

УТРЕННЕЕ СООБЩЕНИЕ 1 ФЕВРАЛЯ

В течение ночи на 1 февраля войска **Юго-Западного, Южного, Северо-Кавказского, Воронежского, Ленинградского** и **Волховского** фронтов вели наступательные бои на прежних направлениях.

* * *

Войска Донского фронта закончили ликвидацию группы немецко-фашистских войск, окружённых западнее центральной части Сталинграда. Севернее Сталинграда наши части продолжали истреблять сопротивляющихся гитлеровцев. Уничтожено свыше 900 немецких солдат и офицеров. Взяты пленные и захвачены многочисленные трофеи.

* * *

Войска Южного фронта отбивали контратаки противника и продвигались вперёд. Н-ское соединение заняло три укреплённых немцами населённых пункта. Захвачены танкетка, 3 орудия, шестиствольный миномёт и другие трофеи. На другом участке наши подразделения отразили две контратаки противника. Уничтожено два взвода немецких автоматчиков, подбито и сожжено 4 вражеских танка.

* * *

Войска Юго-Западного фронта продолжали успешное наступление и выбили немцев из ряда населённых пунктов. На поле боя осталось более 200 вражеских трупов. Захвачены 3 орудия, 7 противотанковых ружей, 2 миномёта, 18 пулемётов, склад боеприпасов и другие трофеи. Наши танкисты, прорвавшись в тыл противника, разгромили подходивший к линии фронта немецкий маршевый батальон.

* * *

Западнее Воронежа наши войска продолжали наступление, а частью сил уничтожали остатки окружённых немецких и венгерских дивизий. В районе юго-восточнее Касторное бойцы Н-ского соединения разбили одну из окружённых групп противника. Уничтожено много вражеских солдат и офицеров и взято 1.750 пленных. На другом участке огнём нашей артиллерии разбиты бронепоезд и два паровоза противника.

* * *

Войска Северо-Кавказского фронта продолжали успешно развивать наступление и заняли ряд населённых пунктов. На одном участке наши танкисты и мотопехота проникли в тыл противника и разгромили немецкую колонну. Уничтожено 3 самоходных орудия, 18 автомашин с боеприпасами, 7 вездеходов и 25 мотоциклов. На другом участке гвардейцы-кавалеристы в ночной атаке изрубили до роты немецкой пехоты и освободили несколько населённых пунктов. Захвачены большие склады боеприпасов.

* * *

Войска Закавказского фронта, овладев районным центром Белореченская, захватили 150 вагонов с военным имуществом, склады с боеприпасами и снаряжением. На другом участке наши части вышли на шоссейную дорогу у крупного населённого пункта и отрезали немцам путь к отступлению. По предварительным данным, захвачено свыше 200 автомашин, 190 мотоциклов, 20 пулемётов, большой

гурт скота и другие трофеи. Взято в плен 180 солдат и офицеров противника.

* * *

Партизанский отряд, действующий в одном из районов Курской области, внезапно напал на немецкий гарнизон. Советские патриоты истребили до 100 вражеских солдат и офицеров. Остатки разбитого гарнизона разбежались. Захвачено 10 пулемётов, 64 винтовки и много патронов.

Партизаны отряда, действующего в Краснодарском крае, в бою с немецко-фашистскими оккупантами истребили 90 гитлеровцев.

* * *

Немецко-фашистские мерзавцы заливают кровью временно захваченные города и села Украины. В конце декабря в городе Глухове, Сумской области, и в окрестных сёлах немцы произвели массовые аресты мирных жителей. В застенки гестапо было брошено около тысячи человек. Гитлеровские палачи подвергли арестованных чудовищным пыткам — им выкручивали и ломали руки, жгли волосы, прижигали тело раскалённым железом. После многодневных пыток и издевательств фашистские изверги вывезли арестованных за город и расстреляли.

ВЕЧЕРНЕЕ СООБЩЕНИЕ 1 ФЕВРАЛЯ

Наши войска в результате стремительной атаки овладели городом и крупной железнодорожной станцией **Сватово.**

Войска **Воронежского** фронта овладели районными центрами **Советский, Ястребовка** и железнодорожной станцией **Кшень.**

Войска **Южного** фронта овладели районным центром **Мечетинская,** крупным населённым пунктом **Зерновой** и железнодорожной станцией **Верблюд.**

Войска **Северо-Кавказского** фронта овладели районным центром **Выселки,** крупной станцией **Фастовецкая** и другими населёнными пунктами.

На **Закавказском** фронте наши войска заняли районный центр и железнодорожную станцию **Усть-Лабинская.**

Наши корабли в Баренцовом море потопили транспорт противника водоизмещением 8 тысяч тонн.

* * *

31 января частями нашей авиации на различных участках фронта уничтожено или повреждено 10 немецких танков, свыше 70 автомашин с войсками и грузами, подавлен огонь 5 артиллерийских батарей, разбит железнодорожный состав, взорван склад боеприпасов, рассеяно и частью уничтожено до батальона пехоты противника.

* * *

Войска Донского фронта севернее Сталинграда продолжали истреблять сопротивляющихся гитлеровцев. Нашими частями в течение дня уничтожено свыше 1.500 немецких солдат и офицеров. Количество пленных растёт с каждым часом и во много раз превышает число убитых. Захвачены также большие трофеи, которые подсчитываются.

* * *

Войска Южного фронта, преодолевая сопротивление противника, продолжали наступление. На позиции Н-ской части немцы бросили в контратаку до двух батальонов пехоты с танками и бронемашинами. Наши артиллеристы и бронебойщики подбили 2 танка, 7 бронемашин и истребили много гитлеровцев. Преследуя противника, наши бойцы овладели крупным населённым пунктом.

* * *

Войска Юго-Западного фронта вели наступательные бои и заняли несколько населённых пунктов. Н-ская часть после упорного боя овладела узлом вражеской обороны и уничтожила до 400 немецких солдат и офицеров. Захвачены 7 орудий, 16 пулемётов, 2 миномёта, 6 противотанковых ружей и артиллерийский склад. На другом участке наши бойцы отбили контратаку противника и сожгли 3 немецких танка.

* * *

Западнее Воронежа наши войска развивали успешное наступление, продвинулись вперёд и заняли ряд населённых пунктов. Н-ская часть окружила и почти полностью уничтожила немецкий полк. Захвачено 600 пленных, 150 автомашин и 15 орудий.

* * *

Войска Северо-Кавказского фронта вели наступательные бои. Противник пытался задержать продвижение советских подразделений на одном из укреплённых

рубежей. Огневым налётом артиллерии и миномётов сопротивление немцев было сломлено. Уничтожено 3 танка и 40 автомашин. На другом участке бойцы Н-ской части разгромили до двух рот немцев, уничтожили 2 бронемашины, 3 самоходных орудия и овладели двумя населёнными пунктами. Захвачены трофеи и пленные.

* * *

Войска Закавказского фронта с боями продвигались вперёд и заняли несколько населённых пунктов. Бойцы Н-ской части за два дня боёв захватили у немцев 12 танков, 5 танкеток, 40 орудий, свыше 200 автомашин, 100 километров телефонного кабеля и 5 складов боеприпасов. Взяты пленные.

* * *

Партизанский отряд «Смерть немецким оккупантам», действующий в Орловской области, разгромил немецкий гарнизон в населённом пункте. Группы партизан незаметно пробрались к деревне и бесшумно сняли охрану. Разделавшись с часовыми, советские патриоты ворвались в дома, занятые немцами, и истребили несколько десятков солдат и офицеров. Партизаны отряда имени Ворошилова на шоссейных дорогах уничтожили 46 немцев. Захвачены миномёт, несколько ящиков мин, винтовки и патроны.

* * *

Ниже публикуется акт о грабежах и насилиях немецко-фашистских мерзавцев в селе Корицкое, Воронежской области: «За шесть месяцев своего хозяйничанья немцы дочиста разграбили колхоз и до нитки обобрали всех колхозников. По неполным подсчётам, фашистские грабители забрали 150 лошадей, 75 коров, 200 свиней, более 100 овец, много домашней птицы и разного имущества колхозников. Немцы заставляли крестьян работать днём и ночью, душили их непосильными поборами. Каждый день они выдумывали всё новые и новые повинности. В этом акте невозможно перечислить все злодеяния немецко-фашистских собак. В самые тяжёлые дни немецкой оккупации колхозники крепко верили, что скоро всем этим злодеяниям фашистов наступит конец, знали, что придёт Красная Армия и освободит нас от фашистского ига. Мы не сидели сложа руки, а всеми силами и средствами вредили немцам». Акт подписали жители села Корицкое: Ф. Черненко, Ф. Мельник, М. Черненко и другие.

В ПОСЛЕДНИЙ ЧАС

НАШИ ВОЙСКА ПОЛНОСТЬЮ ЗАКОНЧИЛИ ЛИКВИДАЦИЮ НЕМЕЦКО-ФАШИСТСКИХ ВОЙСК, ОКРУЖЕННЫХ В РАЙОНЕ СТАЛИНГРАДА

Сегодня, 2 февраля, войска Донского фронта полностью закончили ликвидацию немецко-фашистских войск, окружённых в районе Сталинграда. Наши войска сломили сопротивление противника, окружённого севернее Сталинграда, и вынудили его сложить оружие. Раздавлен последний очаг сопротивления противника в районе Сталинграда. 2 февраля 1943 года историческое сражение под Сталинградом закончилось полной победой наших войск.

За последние два дня количество пленных увеличилось на 45.000, а всего за время боёв с 10 января по 2 февраля наши войска взяли в плен 91.000 немецких солдат и офицеров.

2 февраля нашими войсками взят в плен командир 11 армейского корпуса, командующий группой немецких войск, окружённых севернее Сталинграда, генерал-полковник ШТРЕККЕР и его начальник штаба полковник генштаба ГЕЛЬМУТ РОССКУРТ.

Кроме того, 1 и 2 февраля взяты в плен следующие генералы немецкой армии: 1) командир 8 армейского корпуса генерал-полковник ВАЛЬТЕР ГЕЙТЦ, 2) командир 76 пехотной дивизии генерал-лейтенант фон РОДЕНБУРГ, 3) командир 113 пехотной дивизии генерал-лейтенант фон ЗИКСТ АРМИН, 4) командир 24 танковой

дивизии генерал-лейтенант фон ЛЕНСКИ, 5) командир 389 пехотной дивизии генерал-майор МАРТИН ЛЯТМАН, 6) командующий группой немецких войск, окружённой западнее центральной части Сталинграда, генерал-майор РАСКЕ, 7) генерал-майор МАГНОС.

Взяты также в плен личный адъютант генерал-фельдмаршала Паулюса полковник АДАМ, командир 14 танковой дивизии полковник ЛЮДВИГ, командир 227 пехотного полка 100 пехотной дивизии полковник ФРАНЦ НАЙБЕККЕР, командир 2 миномётного полка полковник ФРИДРИХ НАЙЕР, командир 29 артиллерийского полка 29 мотодивизии полковник ГЮНТЕР КРАГ, начальник штаба 8 армейского корпуса полковник ШНИТЦЕР, начальник артиллерии 1 кавалерийской дивизии румын полковник МАЛЬТОПОЛЬ, командир 13 сапёрного полка 8 армейского корпуса полковник ШИЛЛЕНГ, начальник штаба 76 пехотного полка полковник БЕЛОГУЛАТ, командир 48 отдельного полка связи полковник КАРЕНЕЦКИЙ, командир 51 артиллерийского полка 376 пехотной дивизии полковник ШВАРЦ, командир 134 пехотного полка 44 пехотной дивизии полковник БОЙЕ, командир 376 артиллерийского полка полковник ФУР, командир 576 пехотного полка 376 пехотной дивизии полковник ШИТЕЗЕНФ, командир 37 артиллерийского полка полковник ВОЛЬТ, командир 134 артиллерийского полка 44 пехотной дивизии полковник БОСАРТУР, командир 536 пехотного полка 376 пехотной дивизии полковник ШЛЕЗИНГЕР, командир 627 артиллерийского полка полковник БЕРЕНЕК, командир 767 пехотного полка полковник ШТЕЙДЛЕ, начальник штаба 14 танковой дивизии полковник фон ВОЛЬТ, начальник штаба 76 пехотной дивизии полковник БРИДГУЛЬТ, командир 54 пехотного полка полковник ЛЕБЕР, полковник врач КАЙЗЕР, командир 523 пехотного полка 297 пехотной дивизии полковник ГАНС ЛИБАУ и многие другие.

Всего нашими войсками в боях под Сталинградом взято в плен 24 генерала и более 2.500 офицеров.

За время генерального наступления против окружённых войск противника, с 10 января по 2 февраля, по неполным данным, наши войска взяли следующие трофеи: самолётов — 750, танков — 1.550, орудий — 6.700, миномётов — 1.462, пулемётов — 8.135, винтовок — 90.000, автомашин — 61.102, мотоциклов — 7.369, тягачей, тракторов, транспортёров — 480, радиостанций — 320, бронепоездов — 3, паровозов — 56, вагонов — 1.125, складов с боеприпасами и вооружением — 235 и большое количество другого военного имущества. Подсчёт трофеев продолжается.

Таков исход одного из самых крупных сражений в истории войн.

СОВИНФОРМБЮРО.

УТРЕННЕЕ СООБЩЕНИЕ 2 ФЕВРАЛЯ

В течение ночи на 2 февраля войска **Юго-Западного, Южного, Северо-Кавказского, Закавказского, Воронежского, Ленинградского** и **Волховского** фронтов вели наступательные бои на прежних направлениях.

* * *

Войска Донского фронта истребляли разрозненные группы гитлеровцев, оказывающих сопротивление севернее Сталинграда. После артиллерийского обстрела опорных пунктов противника бойцы Ц-ской части заняли ряд вражеских дзотов и блиндажей. Захвачены пленные.

* * *

Войска Южного фронта вели наступательные бои. В районе Мечетинской немцы упорно сопротивлялись, пытаясь за-

держать наши части. Сопротивление гитлеровцев на этом участке сломлено, и они отступают под ударами наших войск. Советские бойцы заняли несколько укреплённых населённых пунктов, захватили 3 танка и другие трофеи.

* * *

Войска Юго-Западного фронта продолжали наступление. На одном участке противник, отступая, оставил на поле боя свыше 300 трупов своих солдат и офицеров. Бойцы Н-ской части заняли населённый пункт и захватили 13 пулемётов, 5 миномётов, склад с продовольствием и много боеприпасов.

* * *

Западнее Воронежа наши войска продолжали успешное наступление и овладели рядом населённых пунктов. Н-ская часть окружила и целиком пленила немецкий батальон. Наши танкисты, преследуя отступающего противника, уничтожили 13 орудий, 21 автомашину и взяли в плен 129 немецких солдат и офицеров. На другом участке захвачено 15 орудий, 150 автомашин и другое военное имущество. Взято в плен 450 солдат и офицеров противника.

* * *

Войска Северо-Кавказского фронта успешно продвигались вперёд. Части Н-ского соединения захватили 38 немецких танков, 270 автомашин, 196 вагонов с боеприпасами, продовольствием, медикаментами и различным военным имуществом. На другом участке наши бойцы, овладев населённым пунктом, взяли трофеи, в числе которых 3 танка, 13 автомашин, 4 вагона со снарядами, 6 вагонов с авиабомбами, эшелон с продовольствием и 700 голов рогатого скота.

* * *

Партизанский отряд, действующий в Могилёвской области, за две недели пустил под откос 14 воинских эшелонов. В результате крушений убито и ранено много гитлеровцев. Кроме того, советские патриоты взорвали 10 мостов, сожгли и разбили 42 автомашины. Партизаны захватили орудие, 144 винтовки, 120 снарядов, 10 тысяч патронов и много различного военного имущества.

* * *

Пленный солдат 17 полка 9 венгерской пехотной дивизии Митро Рудаш сообщил: «24 января по приказу командира 164 полка 57 немецкой пехотной дивизии подполковника Ленца в селе Кочетовка расстреляны 49 венгерских офицеров, пытавшихся сдаться в плен».

После изгнания немцев из села Кочетовка заявление Рудаша было проверено. Оно полностью подтвердилось. Трупы расстрелянных гитлеровцами венгерских офицеров найдены. Фамилии и звания убитых выясняются.

* * *

Ниже публикуется акт о зверствах немецко-фашистских мерзавцев в селе Истобное, Воронежской области: «Много мук и страданий перенесли мы, находясь под немецким ярмом. Ворвавшись в село, немецкие разбойники в первый же день расстреляли 18 мирных жителей. Вслед за этим начались грабежи, продолжавшиеся до последнего дня оккупации. Немцы забрали у нас 260 коров, мелкий скот, всю домашнюю птицу, весь хлеб, личные вещи, обувь и одежду. Палачи расстреляли колхозника Тимофея Крепишина, его дочь и внука, а старую мать Крепишина сожгли живьём. Перед отступлением фашистские изверги согнали на скотный двор колхоза «Память Ленина» группу стариков и женщин и забросали их гранатами. Много колхозников погибло. Всего гитлеровцы в нашем селе замучили насмерть 56 жителей и насильно угнали 80 колхозниц на каторжные работы в Германию». Акт подписали жители села Истобное: Н. Аксёнов, А. Ватутин, С. Зубарёв, П. Захарова, М. Семёнова.

ВЕЧЕРНЕЕ СООБЩЕНИЕ 2 ФЕВРАЛЯ

Войска **Донского** фронта полностью закончили ликвидацию немецко-фашистских войск, окружённых в районе Сталинграда. 2 февраля раздавлен последний очаг сопротивления противника в районе севернее Сталинграда. Историческое сражение под Сталинградом закончилось полной победой наших войск.

В районе **Сватово** наши войска овладели районными центрами **Покровское** и **Нижняя Дуванка**.

В районе **Тихорецк** наши войска, продолжая развивать наступление, овладели районными центрами **Павловская, Ново-Леушковская, Кореновская.**

На остальных участках фронта наши войска продолжали вести наступательные бои на прежних направлениях и заняли ряд населённых пунктов.

Наши корабли в Баренцовом море потопили транспорт противника водоизмещением в 12 тысяч тонн.

* * *

1 февраля частями нашей авиации на различных участках фронта уничтожено или повреждено до 200 немецких автомашин с войсками и грузами, подавлен огонь 5 артиллерийских батарей, рассеяно и частью уничтожено до двух батальонов пехоты противника.

* * *

Войска Южного фронта, отражая контратаки гитлеровцев, продолжали продвигаться вперёд. Бойцы Н-ского соединения выбили противника из ряда населённых пунктов и нанесли ему большие потери. Только в районе одного населённого пункта подсчитано свыше 300 трупов немецких солдат и офицеров. На другом участке противник силами пехоты и танков дважды переходил в контратаки, пытаясь вернуть потерянные позиции. В результате боя немцы потеряли 4 танка и, не добившись никакого успеха, отступили.

* * *

Наши войска в районе Сватово вели успешные наступательные операции. В боях за один крупный населённый пункт нашими частями уничтожено 28 немецких танков, 22 орудия и много автомашин. Сбито также 4 самолёта противника. Захвачено 6 полевых орудий, 3 самоходные пушки, 35 автомашин и 2 склада с боеприпасами. На другом участке наши танкисты истребили 200 немецких солдат и офицеров и взяли 120 пленных. Захвачено 2 танка, 10 автомашин с грузом и другие трофеи.

* * *

Западнее Воронежа наши войска успешно продвигались вперёд.

Часть, которой командует тов. Ефимов, разбила немецкий пехотный полк. 300 вражеских солдат и офицеров сдались в плен. На другом участке бойцами Н-ского соединения в течение дня взято в плен свыше 500 солдат и офицеров противника. Захвачены большие трофеи.

* * *

Войска Северо-Кавказского фронта, преодолевая сопротивление противника, продолжали наступление. В течение дня части Н-ского соединения заняли 6 населённых пунктов. Ожесточённый бой произошёл около одного сильно укреплённого немцами опорного пункта. Советские бойцы сковали вражеский гарнизон боями с фронта. В это время другие наши подразделения обошли противника и атаковали его с флангов и тыла. Немецкий гарнизон почти полностью уничтожен. Захвачены склады с боеприпасами, снаряжением и продовольствием. На другом участке подвижной отряд Н-ской части вышел в тыл противнику и захватил немецкую артиллерийскую батарею, 12 пулемётов, 4 миномёта и склад с минами.

* * *

Партизанский отряд, действующий в Смоленской области, за неделю пустил под откос 5 воинских эшелонов противника. Разбито 2 паровоза, 41 вагон и 13 платформ. Разрушено 950 метров железнодорожного пути. Другой отряд смоленских партизан напал на немецкий обоз, следовавший к линии фронта. Партизаны сожгли 8 бочек с бензином, захватили 23 лошади и несколько тысяч патронов.

* * *

Ниже публикуется акт о зверствах немецко-фашистских мерзавцев в селе Солдатское, Воронежской области: «Гитлеровцы забрали весь урожай колхозов имени Ленина и имени Будённого, ограбили колхозников и обрекли их на голодную смерть. Фашистские бандиты разорили жителей окрестных сёл и согнали всех колхозников в село Солдатское. Около 11 тысяч человек, среди которых было много женщин и детей, ютились в конюшнях, сараях и землянках. Немцы морили их голодом и никуда не выпускали. Через некоторое время гитлеровцы погнали измученных и ослабевших людей дальше на запад. Больных и обессилевших от голода фашистские изверги пристреливали в дороге. Гитлеровские палачи повесили в селе 11 пленных красноармейцев и расстреляли Ольгу Анцупову — 30 лет, Анну Пальчикову — 25 лет, Ольгу Попову — 35 лет, Фёдора Зыкова — 70 лет и других жителей. Отступая из села, немцы сожгли общественные здания и 30 домов колхозников». Акт подписали И. Золотухин, И. Мочнев, М. Попов, председатель сельсовета Емельянов.

В ПОСЛЕДНИЙ ЧАС

НАШИ ВОЙСКА ЗАНЯЛИ ГОРОДА КРАСНЫЙ ЛИМАН, КУЩЕВСКАЯ, ЖЕЛЕЗНОДОРОЖНЫЙ УЗЕЛ КУПЯНСК И ЖЕЛЕЗНОДОРОЖНЫЕ СТАНЦИИ ЗОЛОТУХИНО, ВОЗЫ

3 февраля в районе севернее Курска наши войска овладели железнодорожными станциями ЗОЛОТУХИНО и ВОЗЫ, перерезав таким образом железнодорожную линию между КУРСКОМ и ОРЛОМ.

На Украине наши войска овладели городом и крупным железнодорожным узлом КРАСНЫЙ ЛИМАН, а также железнодорожным узлом КУПЯНСК.

Южнее Ростова-на-Дону наши войска в результате стремительного наступления овладели городом и крупным железнодорожным узлом КУЩЕВСКАЯ.

СОВИНФОРМБЮРО.

УТРЕННЕЕ СООБЩЕНИЕ 3 ФЕВРАЛЯ

В течение ночи на 3 февраля войска **Юго-Западного, Южного, Северо-Кавказского, Закавказского, Воронежского, Ленинградского** и **Волховского** фронтов вели наступательные бои на прежних направлениях.

* * *

На Южном фронте части Н-ского соединения в результате ожесточённых боёв выбили немцев из трёх населённых пунктов. Противник предпринял контратаку, но был отброшен с большими для него потерями. Подбито и сожжено 6 немецких танков. На другом участке наши подразделения заняли сильно укреплённый опорный пункт противника и захватили 7 пулемётов, 4 противотанковых ружья, несколько десятков автоматов и склад боеприпасов.

* * *

Войска Юго-Западного фронта вели успешные наступательные бои. Бойцы Н-ской части во взаимодействии с танкистами овладели тремя населёнными пунктами и продолжали теснить противника. Части гвардейского соединения в упорных боях сломили сопротивление немцев, продвинулись вперёд и заняли десять населённых пунктов. Захвачено 26 орудий, 30 автомашин, 6 тягачей, 3 радиостанции и склад с боеприпасами. Взято в плен 60 немецких солдат и офицеров. Уничтожено до батальона немецкой пехоты, 27 орудий, 8 миномётов и 21 автомашина.

Наши лётчики совершили налёт на ворошиловградский аэродром и уничтожили 15 немецких самолётов. Кроме того, в воздушных боях сбито 8 самолётов противника.

* * *

Западнее Воронежа наши войска продолжали наступление. На одном участке немцы перешли в контратаку. Советские бойцы стремительным ударом опрокинули противника и овладели двумя крупными населёнными пунктами. Части Н-ского соединения выбили гитлеровцев из трёх населённых пунктов. Взяты трофеи, в числе которых 12 орудий, 27 пулемётов, 6 миномётов, 18 автомашин с боеприпасами и склад с военным имуществом.

* * *

Войска Северо-Кавказского фронта, преодолевая сопротивление противника, продвигались вперёд. В боях за один населённый пункт наши бойцы разгромили две роты вражеской пехоты и подбили 4 танка. Захвачены 2 орудия, 8 пулемётов, 5 миномётов и склад мин. На другом участке гвардейцы-кавалеристы атаковали немецкий обоз. Захвачено 20 автомашин и 27 повозок с военными грузами.

* * *

Партизанский отряд, действующий в Калининской области, совершил ночной налёт на немецкий гарнизон, разгромил комендатуру и истребил 26 гитлеровцев. Несколько дней спустя партизаны этого же отряда в двухчасовом бою уничтожили 30 немецких солдат. Группа калининских партизан пустила под откос воинский эшелон немцев. Разбиты паровоз и 4 платформы. Много вагонов и платформ повреждено.

* * *

Ниже публикуется акт о зверствах немецко-фашистских мерзавцев на хуторе

Ермохинский, Сталинградской области: «Гитлеровцы разграбили все богатства колхоза, отняли у населения 770 голов скота, 350 пудов хлеба, много продуктов и разных ценных вещей. Немцы разгромили и уничтожили школу, избу-читальню, амбулаторию, аптеку и ветеринарный пункт. Убытки, причинённые колхозу и колхозникам, достигают нескольких миллионов рублей. Фашистские душегубы расстреляли 10 местных жителей: Гаврила Слесарева — 15 лет, Татьяну Антонову — 25 лет, Ивана Никулина — 57 лет, Федосью Гусеву — 54 лет, Семёна Полякова — 65 лет и других. Перед отступлением немцы сожгли все общественные здания и 16 домов колхозников». Акт подписали: председатель сельсовета Прохоров, учитель Буков, колхозники П. Шильщиков, Е. Камышанова, Е. Аверкин и другие.

ВЕЧЕРНЕЕ СООБЩЕНИЕ 3 ФЕВРАЛЯ

3 февраля в районе севернее Курска наши войска овладели железнодорожными станциями **Золотухино** и **Возы**, перерезав таким образом железнодорожную линию между **Курском** и **Орлом**.

На Украине наши войска овладели городом и крупным железнодорожным узлом **Красный Лиман**, железнодорожным узлом **Купянск**, а также городом и железнодорожной станцией **Кременная**, городом и железнодорожной станцией **Рубежное**, городом **Пролетарск**.

Южнее Ростова-на-Дону наши войска в результате стремительного наступления овладели городом и крупным железнодорожным узлом **Кущевская**, а также заняли районные центры — **Кагальницкая, Ленинградская, Крыловская**.

На остальных участках фронта наши войска вели бои на прежних направлениях.

Наши корабли в Баренцовом море потопили транспорт противника водоизмещением в 10 тысяч тонн.

* * *

2 февраля частями нашей авиации на различных участках фронта уничтожено или повреждено до 200 немецких автомашин с войсками и грузами, подавлен огонь 8 артиллерийских батарей, взорвано 2 склада боеприпасов, рассеяно и частью уничтожено до батальона пехоты противника.

* * *

Войска Южного фронта, преодолевая упорное сопротивление противника, продвигались вперёд. Автоматчики Н-ской части на 10 танках ворвались в крупный населённый пункт и в результате ожесточённого боя овладели им. На подступах и на улицах населённого пункта остались сотни вражеских трупов. Захвачены трофеи и пленные. На другом участке части Н-ского соединения заняли несколько населённых пунктов. Захвачено 3 немецких танка, 2 самоходных орудия, 27 пулемётов, 3 склада боеприпасов и другие трофеи.

* * *

В районе Сватово наши части заняли ряд населённых пунктов. Истреблено до 800 гитлеровцев, уничтожено 5 немецких танков, 2 бронемашины и 24 орудия. Захвачены 17 орудий, склад с боеприпасами, 60 автомашин, 11 радиостанций, элеватор с зерном и другие трофеи. Нашими лётчиками в воздушных боях сбито 10 немецких самолётов.

* * *

Западнее Воронежа наши войска продолжали наступление. Северо-восточнее Горшечной советские части уничтожали окружённую группу противника. Захвачено 600 пленных. Взяты трофеи: 100 автомашин, 20 мотоциклов, 300 лошадей, 200 повозок и много различного оружия. На другом участке наши подразделения отбили контратаку противника и, преследуя отступающих гитлеровцев, истребили свыше 400 вражеских солдат и офицеров. Захвачено 650 пленных.

* * *

Войска Северо-Кавказского фронта продолжали наступление. Части Н-ского соединения, продвигаясь вперёд, разгромили батальон немецкой пехоты и эскадрон конницы. Захвачено 4 танка, 15 орудий, 21 пулемёт, 11 противотанковых ружей и 22 автомашины с боеприпасами и имуществом, награбленным гитлеровцами у местных жителей. На другом участке советские кавалеристы выбили немцев из двух крупных населённых пунктов и захватили большие трофеи.

* * *

На днях на одном из участков Центрального фронта с боем вышла из тыла врага кавалерийская группа под командованием полковника Курсакова. Прорвавшись в конце ноября в тыл врага, кавгруппа перехватила ответственную желез-

подорожную магистраль, парализовала всякое движение по этой дороге и в течение ряда дней с боями её удерживала. Позднее, выполняя приказ командования, кавгруппа вошла в глубокий тыл врага, громила вражеские гарнизоны, взрывала мосты и железнодорожные линии, разрушала средства связи, всячески дезорганизуя этим тылы врага.

В боях при прорыве и за период 40-дневного рейда по тылам врага кавгруппа уничтожила 6 самолётов, свыше 40 танков, 46 орудий, 40 станковых и ручных пулемётов, 300 автомашин и мотоциклов и большое количество других военных материалов. За это же время кавгруппа уничтожила 8 немецких гарнизонов и истребила до 4.000 солдат и офицеров противника.

Выполнив задание командования, кавгруппа вышла из тыла врага и соединилась с частями Красной Армии.

* * *

В конце января немцы направили против отряда ленинградских партизан карательную экспедицию. Советские патриоты, своевременно узнав намерения противника, сами атаковали гитлеровцев и нанесли им большой урон. Партизаны другого отряда пустили под откос железнодорожный эшелон противника с войсками и боевой техникой.

В ПОСЛЕДНИЙ ЧАС

I.

НАШИ ТРОФЕИ И ПОТЕРИ ПРОТИВНИКА ЗАПАДНЕЕ ВОРОНЕЖА

Как известно из сообщения Совинформбюро от 30 января, нашими войсками в результате боёв 27—29 января западнее Воронежа была окружена крупная группа противника. За последние дни нашими частями эта группа противника была разобщена и подвергается уничтожению. Все попытки окружённых частей противника прорвать кольцо наших войск потерпели крах.

В результате боёв с 30 января по 4 февраля наши войска из состава окружённой группировки противника уничтожили свыше 5.000 и взяли в плен 13.000 солдат и офицеров.

Всего, следовательно, за время наступления наших войск западнее ВОРОНЕЖА с 27 января по 4 февраля взято в плен 27.000 солдат и офицеров противника.

3 февраля взяты в плен командир 3 армейского корпуса венгров генерал-майор ШТОММ, начальник артиллерии этого корпуса генерал артиллерии ДЕШИН и начальник оперативного отдела штаба корпуса майор генерального штаба ЧАТО.

За время боёв с 27 января по 4 февраля на этом участке фронта нашими войсками, по неполным данным, ВЗЯТЫ следующие трофеи: танков — 143, орудий разного калибра — 516, миномётов — 149, пулемётов — 582, винтовок — 12.000, снарядов — 310.000, патронов — 400.000, радиостанций — 64, автомашин — 2.361, мотоциклов — 447, железнодорожных эшелонов — 32, складов разных — 122.

За это же время противник потерял только убитыми свыше 17.000 солдат и офицеров.

II.

НАШИ ВОЙСКА ЗАНЯЛИ ГОРОДА КУПЯНСК, ЩИГРЫ, ТИМ

1) На Украине наши войска в результате решительной атаки овладели городом КУПЯНСК.

2) Восточнее КУРСКА наши войска заняли город и железнодорожную станцию ЩИГРЫ и город ТИМ.

СОВИНФОРМБЮРО.

УТРЕННЕЕ СООБЩЕНИЕ 4 ФЕВРАЛЯ

В течение ночи на 4 февраля наши войска вели наступательные бои на прежних направлениях.

* * *

Наши войска южнее Ростова-на-Дону, преодолевая упорное сопротивление и отражая контратаки противника, продолжали наступление. В районе Кущевской Н-ская часть разгромила до батальона немецкой мотопехоты и уничтожила 10 вражеских танков. На другом участке группа немецких автоматчиков при поддержке танков пыталась прорваться через боевые порядки наших подразделений. Наши бойцы ружейно-пулемётным огнём истребили до 100 немецких автоматчиков и из противотанкового ружья подожгли два танка противника.

* * *

Наши войска в районе Краснего Лимана продолжали наступление. Части Н-ского соединения в результате ожесточённого боя овладели шестью сильно укреплёнными противником населёнными пунктами. Только в борьбе за один из этих населённых пунктов уничтожено до 300 немецких солдат и офицеров, подбито 4 танка, 7 танкеток, 3 бронемашины и захвачено несколько орудий.

* * *

Западнее Воронежа Н-ская часть выбила немцев из двух крупных населённых пунктов. Наши бойцы захватили 5 орудий, 12 пулемётов, 2 миномёта, радиостанцию и артиллерийский склад. На одном участке наши автоматчики под командованием лейтенанта Зольвича обстреляли вражескую колонну численностью до 600 человек, направлявшуюся к населённому пункту Алексеевка. Гитлеровцы отошли и повернули в сторону другой деревни. Когда они подошли к этой деревне, другая группа наших бойцов встретила немцев пулемётным огнём. Среди гитлеровцев началась паника. В результате короткой схватки захвачено в плен свыше 300 солдат и офицеров противника.

* * *

Партизанский отряд, действующий в Крыму, за два месяца боевых действий истребил более 200 вражеских солдат и офицеров. Советские патриоты уничтожили 4 грузовых автомашины и пустили под откос немецкий воинский эшелон. Разбиты паровоз, 4 теплушки с солдатами и 19 платформ с разной военной техникой.

Партизанский отряд, действующий на Украине, в середине января месяца пустил под откос воинский эшелон противника. Разбиты паровоз и 16 вагонов с боеприпасами. Кроме того, полностью уничтожена немецкая охрана эшелона.

* * *

Ниже публикуется акт о кровавых злодеяниях немецко-фашистских мерзавцев в городе Сальск, Ростовской области: «Гитлеровские бандиты и убийцы залили кровью улицы Сальска, разорили наш город. Каждый день фашистские людоеды расстреливали десятки мирных жителей. У кирпичного завода № 1 обнаружено 30 котлованов, наполненных трупами расстрелянных. По неполным данным, немцы замучили насмерть и убили свыше 3 тысяч мирных жителей города. Фашистские палачи расстреляли врача Дубинскую, слесаря депо Ганина, председателя колхоза Гласко, сапожника Филоненко, бухгалтера детсада Рудневу и её 80-летнюю мать, гражданку Бойко с двумя малолетними детьми и многих других. Кроме того, в городе обнаружены трупы зверски замученных немцами пленных красноармейцев и командиров. Отступая из города, фашистские бандиты сожгли поликлинику, две больницы, пять школ, вокзал, электростанцию, клуб железнодорожников и много жилых домов. Только быстрое наступление Красной Армии спасло город от полного разрушения». Акт подписали: председатель исполкома Сальского районного Совета депутатов трудящихся Д. Шестерко, врач Е. Лекаркина, учительница Е. Узлова, колхозник Рева, рабочий Донцов, служащий Проскурин, домохозяйка Щеглова, колхозник Сытник и другие.

* * *

30 января из пункта формирования отправилась на один из участков советско-германского фронта чехословацкая воинская часть, сформированная из чехословацких граждан, находившихся на советской территории к моменту вероломного нападения гитлеровской Германии на СССР. Чехословацкой воинской частью командует полковник Свобода.

ВЕЧЕРНЕЕ СООБЩЕНИЕ 4 ФЕВРАЛЯ

На Украине наши войска в результате решительной атаки овладели городом **Купянск,** а также заняли районные центры — **Двуречная, Боровая.**

Восточнее Курска наши войска заняли город и железнодорожную станцию **Щигры,** город **Тим,** районный центр и железнодорожную станцию **Черемисиново,** районный центр и железнодорожную станцию **Колпны.**

Южнее Ростова-на-Дону наши войска овладели районным центром и крупным железнодорожным узлом **Старо-Минская,** районным центром и железнодорожной станцией **Кавсвская.**

На остальных участках фронта наши войска продолжали вести бои на прежних направлениях.

* * *

3 февраля частями нашей авиации на различных участках фронта уничтожено или повреждено до 100 немецких автомашин с войсками и грузами, подавлен огонь 4 артиллерийских батарей, рассеяно и частью уничтожено до батальона пехоты противника.

* * *

Южнее Ростова-на-Дону наши войска продолжали успешное наступление. На одном из рубежей северо-западнее Мечетинской противник создал мощную оборонительную линию. Немцы построили многочисленные дзоты, окопы, установили проволочные заграждения и густо минировали подходы. Советские части мощным ударом артиллерии, танков, пехоты и кавалерии прорвали вражескую оборону и проникли в расположение противника. Занято несколько сильно укреплённых населённых пунктов. Немцы отступили, оставив сотни трупов своих солдат и офицеров и много разбитой техники. Нашими частями захвачены трофеи и пленные.

* * *

В районе Красного Лимана Н-ское гвардейское соединение, ломая сопротивление противника, овладело несколькими населёнными пунктами. Только около одного из этих населённых пунктов подсчитано до 300 трупов немецких солдат и офицеров. Захвачены 2 танка, 6 орудий, 19 пулемётов, 2 склада с боеприпасами и другие трофеи. На другом участке отражена контратака танков и пехоты противника. Истреблено до роты гитлеровцев и подбито 9 немецких танков.

* * *

В районе Купянска противник создал на берегу реки сильно укреплённый рубеж обороны. Наши части обошли город с юга и севера и ворвались на городские окраины. В результате ожесточённых уличных боёв наши бойцы истребили 1.400 солдат и офицеров противника. Захвачены 15 танков, 34 орудия, 130 пулемётов, 43 миномёта, 1.900 винтовок, 12 транспортов, 2 склада с мукой и другие трофеи.

* * *

Западнее Воронежа наши войска продолжали успешное наступление. Части Н-ского соединения уничтожили до полка немецкой пехоты. Взяты трофеи: 16 орудий, 18 пулемётов, 17 радиостанций, 6 тысяч снарядов, 4 тысячи ручных гранат и много другого военного имущества. Против наступающей части, где командиром тов. Голосов, немцы бросили в контратаку 15 танков. Наши подразделения подбили и сожгли 7 вражеских танков и, продвигаясь вперёд, овладели крупным населённым пунктом. Ружейно-пулемётным огнём сбито 5 немецких самолётов.

* * *

Ниже публикуется акт о насилиях и издевательствах немецко-венгерских мерзавцев над жителями деревни Юдино, Воронежской области: «Немцы и их венгерские подручные ограбили и разорили всё население нашей деревни. Грабители отняли у крестьян продовольствие и ценные вещи, выбросили из домов на улицу всех жителей и превратили многие избы в конюшни. В домах поставили лошадей, а колхозники с семьями и маленькими детьми жили под открытым небом или в землянках. Фашистские захватчики всячески унижали достоинство советских людей и издевались над ними. Комендант выдал всем жителями номера и обязал каждого носить на рукаве повязку с присвоенным ему номером. За появление на улице без повязки с номером оккупанты зверски избивали и штрафовали. Гитлеровцы гоняли всех жителей за 10 километров от деревни на строительство укреплений и заставляли работать с раннего утра до поздней ночи. За опоздание на работу немцы ввели порку плетьми. Отступая под ударами Красной Армии, бандиты сожгли 70 домов колхозников. Многих мужчин и женщин они насильно угнали на фашистскую ка-

торгу в Германию». Акт подписали: майор Кичанов, старший лейтенант Сироткин и жители деревни Юдино Красноштанова, Тимченко и другие.

* * *

Французские патриоты, объединённые в отряды свободных стрелков, усиливают борьбу против немецких оккупантов. В Париже на одной из площадей группа свободных стрелков бросила несколько гранат в немецкий отряд. Убито и ранено много гитлеровцев. В Кот-д'Ор свободные стрелки уничтожили 5 немецких гарнизонов и захватили склад с автоматами и патронами. В районе Сен-Жермен-де-Фоссе пущен под откос немецкий товарный поезд.

В ПОСЛЕДНИЙ ЧАС

НАШИ ВОЙСКА ЗАНЯЛИ ГОРОДА СТАРЫЙ ОСКОЛ, ИЗЮМ

1. 5 февраля наши войска после упорного боя овладели городом и железнодорожной станцией СТАРЫЙ ОСКОЛ. Окружённый гарнизон противника уничтожен и частично пленён.

2. На Украине наши войска овладели городом и железнодорожной станцией ИЗЮМ.

СОВИНФОРМБЮРО.

УТРЕННЕЕ СООБЩЕНИЕ 5 ФЕВРАЛЯ

В течение ночи на 5 февраля наши войска вели наступательные бои на прежних направлениях.

* * *

Южнее Ростова-на-Дону наши войска, преодолевая сопротивление противника, продолжали продвигаться вперёд. Н-ская часть в двухчасовом бою разгромила батальон немецкой пехоты и уничтожила 3 вражеских танка. На другом участке наши подвижные отряды заняли крупный населённый пункт. Захвачено 2 бронемашины, 4 орудия, из них 2 тяжёлых, склад с продовольствием и вещевой склад. Взяты пленные.

* * *

В районе Красного Лимана наши войска продолжали наступление. Бойцы Н-ской части сломили сопротивление гитлеровцев и заняли несколько населённых пунктов. На другом участке немцы подтянули резервы и бросили в бой крупные силы танков и до двух полков пехоты. Наши части при поддержке авиации нанесли противнику тяжёлый удар, отбросили его и продвинулись вперёд. Уничтожено 18 танков и до 500 немецких солдат и офицеров. Советские лётчики в воздушных боях сбили 8 самолётов противника.

* * *

В районе Купянска Н-ская часть в бою за один выгодный рубеж уничтожила до двух рот немецкой пехоты, 3 танка и артиллерийскую батарею. Взяты пленные и трофеи.

* * *

Восточнее Курска наши войска продолжали вести успешное наступление. Части Н-ского соединения за два дня взяли в плен 1.485 солдат и офицеров противника. Захвачены трофеи: орудий — 54, минометов — 52, пулемётов — 75, радиостанций — 6, складов разных — 28 и много различных военных материалов. На других участках наши части, ломая сопротивление противника, овладели рядом населённых пунктов.

* * *

На Закавказском фронте наши войска вели наступательные бои. На одном участке советские танкисты прорвались в глубину вражеской обороны и истребили до батальона немецкой пехоты. Части Н-ского соединения в последних боях захватили 19 немецких танков, 68 орудий, из них 48 крупного калибра, 30 тягачей, 149 автомашин, 446 велосипедов, склад боеприпасов и 2 склада с продовольствием.

* * *

Партизанский отряд, действующий в Орловской области, пустил под откос немецкий железнодорожный эшелон с артиллерией и автомашинами. Разбиты паровоз, 2 вагона и 8 платформ. В резуль-

тате крушения убито 20 немецких солдат. Партизаны другого отряда в конце января внезапно атаковали немецкий гарнизон в одном населённом пункте. В завязавшемся бою советские патриоты истребили 40 гитлеровцев и захватили 2 пулемёта, 15 винтовок и 10 тысяч патронов.

* * *

В военных тюрьмах и солдатских концентрационных лагерях Германии и оккупированных ею стран в настоящее время находится много тысяч немецких солдат. В военной тюрьме Торгау на Эльбе насчитывается свыше 3 тысяч заключённых. В Грауденце в тюрьму ежемесячно прибывает около тысячи немецких солдат, осуждённых военными судами. Это преимущественно солдаты из войсковых частей, действующих на советско-германском фронте. Большинство из них осуждено «за разложение армии», «за восхваление вооружённых сил противника», «за проявление малодушия на поле боя и утерю оружия», «за самоувечье» и т. д.

ВЕЧЕРНЕЕ СООБЩЕНИЕ 5 ФЕВРАЛЯ

5 февраля наши войска после упорных боёв овладели городом и железнодорожной станцией **Старый Оскол.** Окружённый гарнизон противника уничтожен и частично пленён. Юго-западнее Старого Оскола наши войска заняли районные центры **Боброво-Дворское, Скородное.**

На Украине наши войска овладели городом и железнодорожной станцией **Изюм,** а также заняли районный центр и железнодорожную станцию **Великий Бурлук,** районный центр и железнодорожную станцию **Яма,** районный центр **Ольховатка.**

На остальных участках фронта наши войска продолжали вести бои на прежних направлениях.

* * *

4 февраля частями нашей авиации на различных участках фронта уничтожено или повреждено 10 немецких танков, до 150 автомашин с войсками и грузами, взорвано 3 склада боеприпасов, разбит железнодорожный эшелон, рассеяно и частью уничтожено до батальона пехоты противника.

* * *

Южнее Ростова-на-Дону наши войска, преодолевая сопротивление противника, продвигались вперёд. Н-ская кавалерийская часть захватила 2 паровоза, 300 вагонов, 150 автомашин, 3 танкетки, 100 мотоциклов и 2 продовольственных склада. При взятии станции Крыловская наши бойцы захватили многочисленные трофеи, в том числе железнодорожный эшелон с танками и эшелон с продовольствием. На другом участке наши подразделения, продвигаясь вперёд, заняли несколько населённых пунктов, уничтожили 400 гитлеровцев, 4 танка, 3 танкетки и захватили 175 пленных.

* * *

В районе Купянска наши войска продвигались вперёд и заняли несколько населённых пунктов. Захвачено 8 тяжёлых орудий и два склада с зерном. На другом участке бойцы Н-ской гвардейской части захватили 6 немецких танков, 3 бронемашины, 20 автомашин, 3 паровоза и 45 вагонов.

* * *

Восточнее Курска наши войска продолжали успешное наступление. В бою за один населённый пункт Н-ская часть разгромила венгерский пехотный полк. На поле боя остались сотни вражеских трупов. На другом участке майор Сычевой с группой автоматчиков зашёл в тыл противнику, укрепившемуся в деревне. Внезапно атакованные нашими автоматчиками немцы бежали, бросив 30 орудий, много пулемётов, винтовок и боеприпасов.

* * *

Несколько отрядов смоленских партизан за время с 15 по 27 января пустили под откос 15 эшелонов противника. Разбито 13 паровозов и до 200 вагонов. За это же время советские патриоты взорвали 6 мостов, подорвали в нескольких местах железнодорожные пути и вырезали 17 километров телефонно-телеграфной линии связи.

* * *

Пленный командир 297 немецкой пехотной дивизии генерал-майор Мориц Дреббер заявил: «Наступление русских, закончившееся окружением немецких войск, невозможно было сдержать. Сталинград съел все наши резервы. 10 января началось решающее наступление русских против наших войск, окружённых у Сталинграда. Положение с каждым днём становилось более критическим. Русские со всех сторон сбивали наши части с линии обороны и теснили их на восток. 25 января утром после сильной артиллерийской подготовки орудий всех калибров русская пе-

хота при поддержке танков пошла в атаку. Русские танки прорвали левый фланг и вместе с отрядами пехоты и группами автоматчиков на танках ворвались в глубину обороны, расчленили части дивизии. Командир артиллерийского полка полковник Фохт со своим штабом попал в плен. Командир 523 полка 297 дивизии был отрезан со своим полком и сдался. Русские танки начали обстреливать из орудий и пулемётов дом, в котором находился штаб дивизии. Опасность была очень велика. Я принял решение и вместе с остатками дивизии сдался в плен. Так закончила своё существование 297 пехотная немецкая дивизия. Вслед за ней прекратили существование многие другие дивизии, окружённые в районе Сталинграда. О наших потерях говорить не приходится. Эти потери колоссальны. Мы потеряли всё, что у нас было».

* * *

Ниже публикуется акт о зверствах немецко-фашистских мерзавцев в деревне Пасеково, Воронежской области: «Отступая под ударами Красной Армии, немцы учинили в деревне чудовищное злодеяние. Гитлеровские бандиты вытаскивали из погребов и подвалов прятавшихся там жителей и расстреливали их. Палачи убили И. Колесникова, Н. Колесникову вместе с её шестилетней дочерью, И. Задорожного и многих других. Фашистские изверги подожгли дом колхозницы Бутовой. Когда она кинулась тушить пожар, убийцы застрелили её». Акт подписали: старший лейтенант А. Леонтьев, гвардии красноармейцы Ф. Сахнов, Д. Калинин, жители деревни Пасеково В. Ахременко, Е. Задорожная и другие.

В ПОСЛЕДНИЙ ЧАС

НАШИ ВОЙСКА ЗАНЯЛИ ГОРОДА ЛИСИЧАНСК, БАРВЕНКОВО, БАЛАКЛЕЯ, БАТАЙСК, ЕЙСК

1) 6 февраля на Украине наши войска в результате ожесточённых боёв овладели городом и железнодорожной станцией ЛИСИЧАНСК, городом и железнодорожной станцией БАРВЕНКОВО, городом и железнодорожной станцией БАЛАКЛЕЯ.

2) Южнее Ростова-на-Дону наши войска после упорного боя овладели городом и железнодорожным узлом БАТАЙСК.

3) Наши войска, продолжая успешно развивать наступление, вышли на побережье АЗОВСКОГО моря и заняли город и порт ЕЙСК.

СОВИНФОРМБЮРО.

УТРЕННЕЕ СООБЩЕНИЕ 6 ФЕВРАЛЯ

В течение ночи на 6 февраля наши войска вели наступательные бои на прежних направлениях.

* * *

Южнее Ростова-на-Дону наши войска заняли ряд опорных пунктов противника. Н-ская моторизованная часть стремительно ворвалась на одну железнодорожную станцию и захватила немецкий воинский эшелон с танками, автомашинами, боеприпасами и снаряжением. На другом участке наши подразделения овладели двумя крупными населёнными пунктами. Уничтожено две роты немецкой пехоты. Захвачены пленные и трофеи.

* * *

В районе Красного Лимана наши войска вели наступательные операции. В боях за один крупный населённый пункт разгромлен немецкий пехотный батальон. Захвачено 4 танка, 7 орудий, 4 миномёта, 16 пулемётов, 25 автомашин и другое военное имущество. Истреблено свыше 200 вражеских солдат и офицеров. Взято в плен 115 немцев. Наши подвижные отряды, действующие во вражеском тылу, истребили три немецких гарнизона в крупных населённых пунктах и захватили автоколонну противника с горючим и продовольствием.

* * *

Восточнее Курска наши войска вели наступательные бои. Части Н-ского соединения овладели рядом населённых пунктов и захватили до 300 пленных. Окружённый в городе Старый Оскол гарнизон

противника за последние дни несколько раз предпринимал отчаянные попытки вырваться из города. Наши части отбили все атаки гитлеровцев и нанесли им тяжёлые потери. Вчера нашими частями окружённый гарнизон противника был уничтожен и частично пленён.

* * *

Партизанский отряд, действующий в Витебской области, за две недели пустил под откос 2 эшелона с войсками противника и 3 состава с вооружением и боеприпасами. Группа партизан другого отряда организовала в конце января крушение эшелона с военными грузами. Выведены из строя паровоз и 20 вагонов. Движение на этом участке железной дороги было прервано.

* * *

Пленный командир 277 полка 83 немецкой пехотной дивизии, бывший начальник немецкого гарнизона города Великие Луки, подполковник фон Засс заявил: «Осаждённый немецкий гарнизон в городе Великие Луки полностью уничтожен. Остатки гарнизона сложили оружие. В городе были большие склады боеприпасов и продовольствия, но в ходе наступления русские разрезали город на несколько частей, между которыми отсутствовала какая бы то ни было связь. Командир 83 дивизии генерал Шерер от имени Гитлера ежедневно повторял нам один и тот же приказ: «Держитесь до последнего человека». При этом Шерер уверял, что на помощь гарнизону идут крупные силы. Однако помощь так и не пришла. Желая приободрить упавших духом солдат, Шерер приказал наградить железным крестом второго класса всех солдат гарнизона, а унтер-офицеров — железными крестами первого класса. Мне лично на самолёте доставили рыцарский крест. Эти награды не вызвали энтузиазма. Напротив, солдаты были крайне возмущены, что их заставляют бессмысленно жертвовать своей жизнью. Убедившись, что мы обречены на гибель, я со своим штабом, под давлением солдат, сдался в плен. Вместе со мной сдались 56 офицеров».

* * *

Группа югославских партизан проникла на нефтяные промыслы в Буяновице близ Загреба и истребила немецкую охрану. Партизаны с помощью инженеров взорвали промышленные сооружения и уничтожили всё оборудование нефтепромыслов.

ВЕЧЕРНЕЕ СООБЩЕНИЕ 6 ФЕВРАЛЯ

6 февраля на Украине наши войска в результате ожесточённых боёв овладели городом и железнодорожной станцией **Лисичанск,** городом и железнодорожной станцией **Барвенково,** городом и железнодорожной станцией **Балаклея.**

Южнее Ростова-на-Дону наши войска после упорного боя овладели городом и железнодорожным узлом **Батайск** и крупным населённым пунктом **Койсуг.**

Наши войска, продолжая успешно развивать наступление, вышли на побережье **Азовского** моря и заняли город и порт **Ейск.** Наши войска южнее и юго-восточнее Ейска заняли районный центр **Ново-Минская,** крупные населённые пункты **Ясенка, Копанская, Привольная, Чепегинская, Переяславская.**

Западнее и юго-западнее Старого Оскола наши войска заняли районные центры **Больше-Троицкое, Велико-Михайловка, Мантурово.**

На других участках фронта наши войска продолжали вести бои на прежних направлениях.

* * *

5 февраля частями нашей авиации на различных участках фронта уничтожено или повреждено 8 немецких танков, до 200 автомашин с войсками и грузами, подавлен огонь 6 артиллерийских батарей, взорвано 6 складов боеприпасов, рассеяно и частью уничтожено до батальона пехоты противника.

* * *

Южнее Ростова-на-Дону наши войска вели успешное наступление и заняли ряд населённых пунктов. Захвачены большие трофеи и пленные. В районе одного из населённых пунктов бойцы Н-ской части уничтожили до двух рот немецкой пехоты и захватили 19 орудий, 33 пулемёта, 112 автомашин с различными грузами, 72 мотоцикла, 7 складов с боеприпасами и продовольствием.

* * *

Части Н-ского соединения, овладев городом и железнодорожной станцией Изюм, развивали наступление и заняли ряд населённых пунктов. В районе одного из этих населённых пунктов наши бойцы

разгромили полк немецкой пехоты, спешно брошенный противником на помощь своим разбитым частям. Захвачены 5 танков, в том числе 4 тяжёлых, 7 орудий, самоходная пушка и 48 автомашин.

* * *

Западнее Купянска части Н-ского гвардейского соединения в упорных боях с танками и пехотой противника выбили гитлеровцев из нескольких населённых пунктов. Подбито и сожжено 4 танка, 2 бронемашины, уничтожено 35 автомашин с вражескими войсками. На одном участке немцы предприняли контратаку, но были отброшены, оставив на поле боя свыше 300 трупов своих солдат и офицеров.

* * *

Восточнее Курска наши войска продолжали успешное наступление и освободили от немецко-фашистских захватчиков много населённых пунктов. Бойцы Н-ской части захватили у немцев 3 танка, 27 орудий, 13 миномётов, 42 пулемёта, 3 склада с военным имуществом и другие трофеи. В районе одного села немцы построили ряд дзотов и противотанковых препятствий. Наши танкисты по просёлочным дорогам обошли это село, а затем с запада атаковали гитлеровцев. Уничтожено более 200 немецких солдат и офицеров и 11 противотанковых орудий. Взяты пленные.

* * *

Партизаны отряда «Смерть фашизму», действующего в Смоленской области, устроили засады на дороге, по которой проходил немецкий кавалерийский полк. Советские патриоты близко подпустили немцев и открыли по ним ружейно-пулемётный огонь. Десятки гитлеровцев были убиты, а остальные повернули обратно. В это время партизаны-пулемётчики перекрёстным огнём обрушились на отступавших немцев. На дороге осталось свыше 100 убитых немецких солдат и офицеров.

* * *

Начальник житомирской немецкой полиции подполковник Эмлер писал 18 декабря 1942 года командиру 586 немецкого пехотного полка Вальтеру Домаршу: «...Я уже несколько дней нахожусь на Украине. Здесь тревожное оживление. Партизаны почти каждый день появляются то здесь, то там. Мы ведём довольно сильные бои с ними и уже понесли очень большие потери. Только вчера я потерял 6 офицеров и около 50 солдат из роты, которая вела бой в одном районе...»

* * *

Ниже публикуется акт о зверствах немецко-венгерских мерзавцев в селе Екатериновка, Воронежской области: «Как только немцы и венгры заняли наше село, для советских граждан началась бесправная и беспросветная жизнь. Бандиты ограбили всех жителей и выселили их из домов. Каждый житель под страхом смерти должен был носить повязку с номером. Оккупанты заставляли всех мужчин и женщин работать на очистке дорог по 16—18 часов в сутки. Невыход на работу карался смертью. За малейшее опоздание пороли плетьми. Фашисты разгромили нашу школу, в которой обучалось 420 детей. Учительниц они заставили работать на солдатской кухне, таскать воду, мыть посуду и стирать солдатам бельё. Изверги замучили и убили учительницу Екатерину Комгорову, расстреляли Анастасию Пилипенко, Евдокию Прорешную, Николая Прохорова, Андрея Голоскова и других жителей села». Акт подписали: председатель сельсовета З. Прокофьев, колхозники Е. Ковалёва, С. Прохоров, С. Прорешный, Е. Олемская, учительницы Н. Попова, М. Красовская, Р. Яковлева и другие жители села.

В ПОСЛЕДНИЙ ЧАС

НАШИ ВОЙСКА ЗАНЯЛИ ГОРОДА ФАТЕЖ, КРАМАТОРСКАЯ, АЗОВ, РАЙОННЫЙ ЦЕНТР И ЖЕЛЕЗНОДОРОЖНУЮ СТАНЦИЮ ГОСТИЩЕВО

1) 7 февраля севернее Курска наши войска в результате стремительного наступления овладели городом ФАТЕЖ, перерезав шоссейную дорогу КУРСК—ОРЕЛ.

2) Севернее Белгорода наши войска, продолжая развивать наступление, заняли районный центр и железнодорожную станцию ГОСТИЩЕВО и перерезали железную дорогу БЕЛГОРОД—КУРСК.

3) На Украине наши войска овладели городом и железнодорожным узлом КРАМАТОРСКАЯ.

4) Юго-западнее Ростова-на-Дону наши войска в результате решительной атаки овладели городом и железнодорожной станцией АЗОВ, ликвидировав тем самым последний очаг сопротивления противника на левом берегу реки Дон.

СОВИНФОРМБЮРО.

УТРЕННЕЕ СООБЩЕНИЕ 7 ФЕВРАЛЯ

В течение ночи на 7 февраля наши войска вели наступательные бои на прежних направлениях.

* * *

Южнее Ростова-на-Дону наши войска, сломив сопротивление крупных сил противника, овладели рядом населённых пунктов и вышли на ближние подступы к городу Батайск. Советские танкисты и мотопехота при поддержке артиллерии и авиации заняли Койсуг и ночью ворвались в Батайск. В результате упорных боёв, очищая от гитлеровцев улицу за улицей, дом за домом, наши бойцы вчера полностью овладели городом и железнодорожным узлом Батайск. Противник понёс тяжёлые потери. Наши части захватили большие трофеи.

* * *

Западнее Купянска наши войска продолжали наступательные операции. На одном участке противник спешно подбросил резервы и предпринял несколько контратак. Гвардейцы Н-ского соединения отбили все контратаки гитлеровцев. Уничтожено до 500 немецких солдат и офицеров и подбито 6 вражеских танков. Захвачено в плен 80 немецких солдат. Преследуя противника, наши бойцы овладели двумя крупными населёнными пунктами.

* * *

Восточнее Курска наши войска в ходе упорных боёв очистили от гитлеровцев ряд населённых пунктов. В районе одного опорного пункта захвачено 6 орудий, 2 миномёта, большое количество автоматов и пулемётов. Взяты пленные.

В воздушных боях советские лётчики сбили 8 немецких самолётов.

* * *

Отряд украинских партизан на днях совершил внезапный налёт на немецкий гарнизон, расположенный в крупном населённом пункте. В ожесточённом бою партизаны истребили более 200 вражеских солдат и офицеров. В конце января партизаны этого отряда пустили под откос немецкий железнодорожный эшелон. Уничтожены паровоз, 8 платформ с автомашинами и 3 платформы с смазочными материалами.

* * *

В рождественские дни наместник Гитлера на Украине, палач украинского народа немец Эрих Кох направил письмо к солдатам, уроженцам Восточной Пруссии, находящимся на советско-немецком фронте. Это письмо недавно было найдено среди трофейных документов. Гитлеровский сатрап сулит немецким солдатам после войны всевозможные блага и золотые горы. Он обещает им в качестве военной добычи плодородные земли и богатства Украины. Кох пишет: «На огромных просторах Украины, которой я по поручению фюрера управляю... имеется пространство для всех солдат. Здесь имеется место для каждого, кто хочет. Вы знаете о неизмеримых богатствах этой страны... Вы можете мне поверить, что я вытяну из Украины последнее, чтобы только обеспечивать вас и ваших родных». Напрасно Эрих Кох беспокоится насчёт богатств Украины. Его планам никогда не суждено сбыться. В нашей стране действительно найдётся по два-три аршина земли для каждого немецко-фашистского захватчика. Только в окрестностях Сталинграда эту норму уже получили сотни тысяч убитых гитлеровцев. Немецко-фашистские оккупанты, посягнувшие на свободу, честь и независимость Советской Украины, и их бандитский атаман Эрих Кох получат ту же норму и ничуть не больше.

* * *

Группа бойцов и командиров Красной Армии составила акт о зверствах немецко-фашистских мерзавцев в селе Русское-Тростянка, Воронежской области. В акте говорится: «Немецкие захватчики разграбили и уничтожили три колхозные свинофермы, отняли у колхозников 32 коровы, 100 телят, 500 овец и всё зерно. Бандиты подвергли крестьян диким из-

девательствам и насилиям. 65-летнего колхозника Куксова немцы избили плетьми, надругались над колхозницей Дарьей Л., убили Петра Бражникова, Филиппа Ампилова, Ксению Лохину, Петра Уварова, Антона Часовникова, Федосью Часовникову и других мирных жителей села Русское-Тростянка».

ВЕЧЕРНЕЕ СООБЩЕНИЕ 7 ФЕВРАЛЯ

7 февраля севернее Курска наши войска в результате стремительного наступления овладели городом **Фатеж,** перерезав шоссейную дорогу **Курск—Орел.**

Севернее Белгорода наши войска, продолжая развивать наступление, заняли районный центр и железнодорожную станцию **Гостищево** и перерезали железную дорогу **Белгород—Курск.**

На Украине наши войска овладели городом и железнодорожным узлом **Краматорская,** районным центром и железнодорожной станцией **Савинцы,** районным центром **Петровская,** крупными населёнными пунктами **Чепель, Протопоповка, Червоный Шахтёр, Грушеваха.**

Юго-западнее Ростова-на-Дону наши войска в результате решительной атаки овладели городом и железнодорожной станцией **Азов,** а также заняли крупный населённый пункт **Кагальник.** Юго-восточнее Ростова-на-Дону нашими частями занят крупный населённый пункт **Ольгинская.**

На других участках фронта наши войска вели бои на прежних направлениях.

За истекшую неделю, с 31 января по 6 февраля включительно, в воздушных боях и на аэродромах противника уничтожено 149 немецких самолётов. Наши потери за это же время — 93 самолёта.

* * *

6 февраля частями нашей авиации на различных участках фронта уничтожено или повреждено более 100 автомашин с войсками и грузами, подавлен огонь 9 артиллерийских батарей, взорвано 2 склада боеприпасов, рассеяно и частью уничтожено до роты пехоты противника.

* * *

Южнее Ростова-на-Дону наши войска вели успешное наступление. Н-ское соединение овладело рядом сильно укреплённых узлов обороны противника. Наши бойцы уничтожили моторизованный отряд немцев и захватили 10 автомашин и 4 противотанковых орудия. На другом участке советские танкисты переправились через водный рубеж и заняли три населённых пункта. Захвачены трофеи и пленные.

* * *

В районе Барвенкова наши войска вели успешные наступательные бои. Отбив несколько контратак противника, советские части продвинулись вперёд и заняли ряд населённых пунктов. Только в районе одного населённого пункта захвачено 12 орудий, из них 4 тяжёлого калибра, 31 пулемёт, 9 минометов, 2 склада с боеприпасами и 3 продовольственных склада. Танкисты Н-ской части уничтожили 6 немецких танков, 3 самоходных орудия и до батальона немецкой пехоты.

* * *

Западнее Купянска наши войска, преодолевая упорное сопротивление противника, продвигались вперёд. Советские танки и мотопехота внезапным налётом овладели важным населённым пунктом. Вражеский гарнизон полностью истреблён. Захвачено много трофеев и пленные. Бойцы Н-ской части в ожесточённом бою истребили до 400 гитлеровцев и овладели несколькими населёнными пунктами. Захвачены 2 танка, 7 орудий, 19 пулемётов, склад с зерном, 2 вещевых склада и радиостанция.

* * *

Западнее Старого Оскола наши войска вели наступательные бои. Подразделения Н-ской части овладели двумя сильно укреплёнными населёнными пунктами. В боях за эти населённые пункты разгромлен батальон немецкой пехоты. Сожжено и подбито 6 танков и 2 бронемашины. Взяты трофеи и пленные.

* * *

Севернее Курска наши войска, овладев рядом населённых пунктов, перерезали шоссе Орёл — Курск. На одном участке немцы, пытаясь задержать продвижение советских частей, предприняли контратаку. Ударами с флангов наши бойцы разгромили гитлеровцев. Уничтожено до 300 и взято в плен 280 немецких солдат и офицеров. На другом участке бойцы Н-ской части захватили 2 орудия, 42 автомашины с различными военными грузами и обоз с боеприпасами противника.

* * *

Партизанский отряд, действующий в Ленинградской области, совершил смелый

налёт на немецкие учреждения в городе Н. Группа партизан сняла часовых и взорвала здание городской комендатуры. Все находившиеся в здании гитлеровцы, в том числе старшие штабные офицеры, убиты.

* * *

На одном из участков Юго-Западного фронта сдалась в плен группа солдат 304 немецкой пехотной дивизии. Пленные Карл Сима, Эрист Шмидт, Рудольф Фрауендорф и другие рассказали: «В декабре наша дивизия выехала из Франции по маршруту Бельгия — Голландия — Дрезден — Краков — Днепропетровск — Ростов — Лихая. В дороге офицеры нам говорили, что Сталинград окружён немецкими войсками и его падение ожидается со дня на день. В Лихой мы узнали, что в Сталинграде окружены не русские войска, а немецкие. Настроение солдат резко снизилось. В первых же боях на Восточном фронте наша дивизия попала в мешок и понесла очень большие потери. 573 и 574 полки разгромлены. Каждый пытался на свой риск и страх выбраться из окружения. Отступая, командование бросало раненых на произвол судьбы, и они замерзали. Оставшиеся в живых солдаты боятся снова попасть в окружение и очень нервничают».

* * *

Ниже публикуется акт о зверствах немецко-фашистских мерзавцев в селе Солоти, Курской области: «Немецкие оккупанты разорили колхозников, разграбили и сожгли колхозное имущество. Гитлеровцы отняли у колхозников 80 голов скота, сожгли колхозные постройки и 13 жилых домов. Жители села подвергались бесчисленным издевательствам, их избивали, подвергали пыткам. Фашистские палачи убили 70-летнего старика Г. Шеховцова, колхозниц Евдокию Бабенко, Анну Бабенко и ещё семь мирных граждан». Акт подписали: жители села Н. Духин, О. Устинникова, И. Шеховцов, А. Сергеева, А. Винокурова.

В ПОСЛЕДНИЙ ЧАС

НАШИ ВОЙСКА ЗАНЯЛИ ГОРОДА КУРСК, КОРОЧА

1) 8 февраля войска генерал-майора тов. ЧЕРНЯХОВСКОГО И. Д., в результате стремительного наступления, овладели городом КУРСК. Первыми ворвались в КУРСК части полковника тов. БУШИНА А. М., полковника тов. ГУСЕВА И. А. и подполковника тов. ПЕРЕКАЛЬСКОГО С. Н. Взятию города КУРСКА содействовали охватывающим ударом с северо-запада части полковника тов. ГОЛОСОВА Д. Н. и полковника тов. ШКРЫЛЕВА Т. К.

Взяты большие трофеи, которые подсчитываются.

2) Северо-восточнее Белгорода наши войска после упорного боя овладели городом КОРОЧА.

СОВИНФОРМБЮРО.

УТРЕННЕЕ СООБЩЕНИЕ 8 ФЕВРАЛЯ

В течение ночи на 8 февраля наши войска вели наступательные бои на прежних направлениях.

* * *

Южнее Ростова-на-Дону немцы пытались вернуть потерянные ими накануне позиции. Наши бойцы встретили врага мощным минометным и пулеметным огнём. Противник был отброшен, оставив на поле боя много трупов своих солдат и офицеров.

* * *

В районе Краматорской наши войска вели наступательные бои. Гвардейцы-танкисты в упорных боях за один крупный населённый пункт сожгли и подбили 11 немецких танков. Захвачены многочисленные трофеи. На другом участке группа советских танков, прорвавшись в тыл противника, разгромила колонну немецкой пехоты.

* * *

Западнее Купянска части Н-ского соединения в бою с противником истребили более 200 немецких солдат и офицеров, уничтожили 4 танка и 3 орудия. Захвачены 45 автомашин, склад боеприпасов и много оружия. На другом участке наши подразделения ночью ворвались в большой населённый пункт, в уличных боях

истребили до роты немецкой пехоты и овладели этим населённым пунктом. Захвачено 2 танка, 3 противотанковых орудия и 16 пулемётов. Взяты пленные.

* * *

Севернее Курска наши войска продолжали наступление и освободили ряд населённых пунктов. Уничтожено свыше 400 немецких солдат и офицеров. Захвачены 22 танка, 33 орудия, 42 пулемёта, 30 минометов, 20 автомашин, 4 радиостанции, 10.000 снарядов, много патронов и другие трофеи.

* * *

Партизанский отряд, действующий в Курской области, совершил несколько налётов на гарнизоны противника и истребил 130 гитлеровцев. Группа партизан этого отряда неделю тому назад пустила под откос 3 немецких воинских эшелона. Разбито 2 паровоза, 4 платформы и 12 вагонов. Партизаны другого отряда в нескольких местах взорвали железнодорожный путь и вырезали 5 километров телефонно-телеграфных проводов.

* * *

Пленный командир 37 полка итальянской дивизии «Равенна» полковник Джованни Колдини заявил: «Мои подразделения находились в обороне и были расположены в мощных укреплениях. Начав наступление, русские танки прорвали и смяли нашу оборону. Мы очутились в чрезвычайно тяжёлом положении. На правом фланге полка находились части 298 немецкой дивизии. Немцы не оказали моему потрёпанному полку никакой поддержки. Тогда я принял решение отступить, но русские отрезали все пути отхода, и остатки полка вместе с штабом попали в плен». В заключение полковник Колдини сообщил, что «немцы много писали о новом электрическом пулемёте. Но такого пулемёта в природе нет. Это сплошная выдумка. Вся возня и шумиха, поднятая вокруг несуществующего «электрического пулемёта», затеяна в целях пропаганды».

* * *

Ниже публикуется акт о зверствах немецко-фашистских мерзавцев в селе Репьевка, Воронежской области: «Гитлеровцы устроили в нашем селе кровавую бойню. Фашистские палачи повесили колхозника Воронкова, убили колхозников Тихона Волвенкина, Петра Токарского, Ольгу Пакарину и многих других. Всего фашистские душегубы убили и замучили насмерть 220 мирных жителей. Немецкие солдаты и офицеры ограбили и разорили семь колхозов сельсовета, угнали 1.500 голов скота и забрали много колхозного имущества. Отступая под ударами Красной Армии, немцы сожгли 2 школы, библиотеку, кинотеатр, больницу и родильный дом». Акт подписали: председатель сельсовета Е. Нефедченко, жители села Репьевка К. Фабрицкая, Е. Тереничснко, Ф. Щербакова.

ВЕЧЕРНЕЕ СООБЩЕНИЕ 8 ФЕВРАЛЯ

8 февраля наши войска, в результате стремительного наступления, овладели городом **Курск.**

Северо-восточнее Белгорода наши войска после упорного боя овладели городом **Короча** и рядом крупных населённых пунктов.

Войска Северо-Кавказского фронта овладели районным центром и железнодорожной станцией **Старо-Щербиновская**, районными центрами **Александровка, Ейское укрепление, Камышеватская,** крупными населёнными пунктами **Новокорсунская, Дядьковская, Шабельская, Глафировка, Николаевка, Должанка,** железнодорожными станциями **Платнировская, Пластуновская.**

На других участках фронта наши войска вели бои на прежних направлениях.

* * *

7 февраля частями нашей авиации на различных участках фронта уничтожено или повреждено до 150 автомашин с войсками и грузами, подавлен огонь 4 артиллерийских батарей, взорвано 2 склада боеприпасов, рассеяно и частью уничтожено до батальона пехоты противника.

* * *

В районе Ростова-на-Дону наши войска, отбивая контратаки противника, продолжали наступление. Восточнее города Ростова-на-Дону передовые пехотные подразделения ворвались в одну крупную станицу и очищают её от гитлеровцев. На другом участке Н-ская кавалерийская часть внезапным налётом овладела сильно укреплённым узлом вражеской обороны. Захвачены трофеи и пленные.

* * *

В районе Краматорской наши войска продолжали наступление. Н-ская моторизованная часть уничтожила более 300 гитлеровцев и заняла несколько населённых пунктов. Захвачены 7 орудий,

19 пулемётов, радиостанция и 32 автомашины с военным имуществом. На другом участке наши артиллеристы и бронебойщики уничтожили 7 немецких танков и рассеяли батальон вражеской пехоты.

* * *

Западнее Изюма на одном рубеже обороны противник пытался задержать наступление советских частей. Наши подвижные отряды проникли в тылы врага и дезорганизовали его оборону. Гитлеровцы поспешно отступили. Нашими бойцами захвачены 11 орудий, 2 танка, 18 противотанковых ружей, 34 пулемёта, 3 склада боеприпасов и другие трофеи.

* * *

Севернее Курска наши войска продолжали успешное наступление. В боях за день взято в плен более 1.000 солдат и офицеров противника. Захвачены трофеи: 2 танка, 5 орудий, 26 автомашин, 12 мотоциклов, склад с боеприпасами и продовольствием и много другого военного имущества. Отступая, немцы не только бросают своих раненых на произвол судьбы, но и уничтожают их. В селе Тимирязево гитлеровцы взорвали госпиталь, в котором находилось 27 раненых немецких солдат и офицеров.

* * *

Партизаны отряда, действующего на Украине, совершили внезапный налёт на железнодорожную станцию, занятую немцами. Советские патриоты уничтожили 3 паровоза и 11 платформ с военными грузами. Группа партизан этого отряда огнём из пехотного оружия сбила немецкий самолёт. Партизаны другого отряда в течение нескольких часов вели ожесточённый бой с немецким гарнизоном в большом селе. Истреблено более 100 гитлеровцев, взорваны склад боеприпасов и дом, в котором находились 7 немецких офицеров. Захвачены трофеи: 5 пулемётов, 61 винтовка, миномёт и несколько ящиков мин.

* * *

Ниже публикуется акт о зверствах немецко-фашистских мерзавцев в селе Татарино, Воронежской области: «До прихода немецких бандитов колхозники села Татарино жили зажиточно и культурно. Гитлеровцы ограбили население до нитки, разрушили и сожгли школу, клуб, родильный дом, медпункт, общественные постройки колхоза и много домов колхозников. Немцы также сожгли церковь. Фашистские палачи расстреляли жителей села Анастасию Сапрыкину, Марфу Шаприну — мать четырёх детей и Ксению Сапрыкину». Акт подписали: капитан Г. Виницкий, майор В. Алпасийский и жители села И. Сапрыкина, А. Чернышёв, А. Чунин, А. Коренков, И. Гончаренко.

В ПОСЛЕДНИЙ ЧАС

НАШИ ВОЙСКА ЗАНЯЛИ ГОРОДА БЕЛГОРОД, ШЕБЕКИНО

9 февраля войска генерал-лейтенанта тов. МОСКАЛЕНКО К. С. в результате упорного боя овладели городом и крупным железнодорожным узлом БЕЛГОРОД, а также городом ШЕБЕКИНО. Первыми ворвались в БЕЛГОРОД части генерал-майора тов. МЕНЬШИКОВА М. И. и полковника тов. КОСТИЦЫНА А. С. Захвачены трофеи и пленные.

СОВИНФОРМБЮРО.

УТРЕННЕЕ СООБЩЕНИЕ 9 ФЕВРАЛЯ

В течение ночи на 9 февраля наши войска вели наступательные бои на прежних направлениях.

* * *

В районе Ростова-на-Дону наши войска продолжали наступление. Бойцы Н-ской части отбили контратаку немцев и, продвигаясь вперёд, овладели сильно укреплёнными позициями противника. На поле боя осталось свыше 300 вражеских трупов. Уничтожено 4 немецких танка и 2 самоходных орудия.

* * *

В районе Краматорской наши части, преодолевая сопротивление противника, заняли ряд населённых пунктов. Совет-

ские танкисты подбили и сожгли 5 немецких танков и уничтожили 20 автомашин с вражеской пехотой.

* * *

Западнее Купянска части Н-ского соединения вели наступательные бои и заняли несколько населённых пунктов. В бою за один из этих населённых пунктов наши бойцы разгромили батальон немецкой пехоты и захватили 8 противотанковых орудий, 13 пулемётов, 18 автомашин, радиостанцию и обоз с военным имуществом.

* * *

В районе железнодорожной станции Гостищево бойцы Н-ской части, сломив сопротивление немцев, продвинулись вперёд и овладели рядом опорных пунктов. Истреблено до 400 вражеских солдат и офицеров. Подбито 5 немецких танков и 11 орудий.

* * *

В районе Курска наши войска продолжали успешное наступление. Части Н-ского соединения уничтожили до батальона немецкой пехоты. Захвачены танк, 19 орудий, 29 пулемётов, 28 автомашин, 3 тягача, склад с горючим и склад с боеприпасами.

В городе Фатеж наши войска разбили два сводных немецких батальона, полицейские отряды и другие тыловые части противника. Захвачены большие трофеи, которые подсчитываются.

* * *

Партизанский отряд «Гроза», действующий в Ростовской области, разгромил немецкий гарнизон в одной крупной станице. Овладев станицей, советские патриоты удержали её до подхода частей Красной Армии. Партизаны захватили склад кожевенного сырья, 105 центнеров шерсти, 1.700 тонн зерна, 200 лошадей, 4 автомашины с боеприпасами, 25 исправных тракторов и тягачей.

* * *

Пленные солдаты 7 немецкой авиаполевой дивизии Ганс Фронер, Генрих Вольф и Рудольф Киссель рассказали: «7-я авиаполевая дивизия сформирована осенью прошлого года. В ней собраны солдаты аэродромной службы. В декабре месяце дивизия была переброшена на советско-германский фронт. Солдатам говорили, что дивизия будет находиться в резерве. Однако мы поняли, что дела немецких войск плохи, если командование вынуждено бросать на фронт в качестве пехоты солдат из воздушных сил, проходивших специальное обучение. В первых же боях дивизия потеряла 60 процентов личного состава и сейчас уже небоеспособна. Оставшиеся в живых солдаты устали от многочисленных переходов. Нам отдавали один за другим приказы: «Держитесь». Но русские отбрасывали нас всё дальше и дальше на запад. Все солдаты сейчас хотят только одного — быстрее и подальше отступить, оторваться от русских и получить возможность хотя бы несколько дней отдохнуть».

* * *

Ниже публикуется акт о зверствах немецко-фашистских мерзавцев в деревне Ушаково, Орловской области: «Гитлеровские бандиты учинили кровавые злодеяния в деревне Ушаково. Они бросили в тюрьму председателя колхоза имени Максима Горького С. Ушакова, учителя Д. Карлова, две недели морили их голодом, а потом зверски убили. Под Новый год немецкие власти выселили всех жителей из домов и в лютый мороз выгнали в открытое поле. Крестьянам запретили брать с собой какие-либо продукты и вещи. Чтобы спасти своих детей от голодной смерти, 47 женщин вернулись в деревню за хлебом. Фашистские головорезы схватили всех матерей и убили, а трупы их облили бензином и сожгли». Акт подписали: Л. Ушаков, А. Ушакова, А. Ушаков, Н. Ушакова, П. Ушакова.

ВЕЧЕРНЕЕ СООБЩЕНИЕ 9 ФЕВРАЛЯ

9 февраля наши войска в результате упорного боя овладели городом и крупным железнодорожным узлом **Белгород,** а также городом **Шебекино.**

Севернее Курска наши войска овладели районным центром и крупной железнодорожной станцией **Поныри.**

Южнее Курска наши войска заняли районный центр и железнодорожную станцию **Солнцево,** районный центр **Медвенское** и ряд крупных населённых пунктов.

На других участках фронта наши войска вели бои на прежних направлениях.

* * *

В районе Ростова-на-Дону наши войска вели ожесточённые бои с упорно обороняющимися частями противника.

Немцы неоднократными контратаками танков и пехоты пытались восстановить потерянные ими позиции. Наши части не только отбили все контратаки гитлеровцев, но и, сломив оборону противника, продвигались вперёд. В районе Батайска части Н-ского соединения захватили 40 танков, 2 эшелона с автомашинами и самоходными пушками, большие склады продовольствия и различного военного имущества.

* * *

На одном из участков Юго-Западного фронта бойцы Н-ской части овладели вражеским аэродромом и захватили 30 немецких бомбардировщиков. В боях за аэродром истреблено до 400 гитлеровцев, уничтожено 15 танков и 8 орудий. Подразделения другой нашей части, продвигаясь вперёд, захватили 3 орудия, 11 автомашин, склад с военным имуществом и боеприпасами.

* * *

В районе Краматорской наши войска продвигались вперёд, отбивая ожесточённые контратаки противника. Немцы пытаются задержать наступление советских частей, бросая в бой крупные силы танков. Наши части решительными контрударами опрокидывают гитлеровцев, истребляют живую силу врага и уничтожают его технику. На одном участке немецкая моторизованная пехота при поддержке нескольких десятков танков перешла в контратаку. Наши бойцы отбили контратаку и отбросили противника с большими для него потерями. На другом участке подразделения Н-ской части уничтожили 3 танка и до 300 немецких солдат и офицеров.

* * *

В районе Балаклеи части Н-ского соединения успешно продвигались вперёд и заняли ряд населённых пунктов. В городе Балаклея наши бойцы захватили 5 складов с продовольствием, склад с оружием, склад с обмундированием, 70 автомашин и много другого военного имущества.

* * *

В районе Курска наши войска продолжали успешные наступательные операции. Части Н-ского соединения овладели многими крупными населёнными пунктами. Бойцы Н-ской стрелковой части в бою с противником захватили 4 танка, 13 орудий, 500 винтовок, 12 тысяч снарядов, 35 автомашин и другие трофеи. Взято в плен 200 немецких солдат и офицеров.

* * *

Партизаны отряда, действующего в Краснодарском крае, за последние дни в боях с противником истребили 110 немецких солдат и офицеров и взорвали склад с боеприпасами. Советские патриоты захватили 4 орудия, 30 автомашин, 8 мотоциклов и 3 станковых пулемёта.

Отряд крымских партизан в конце января месяца пустил под откос 2 немецких воинских эшелона. В результате крушения разбито 2 паровоза и 30 вагонов с живой силой и грузами. Группа партизан 30 января на шоссейной дороге уничтожила 2 мотоцикла с немецкими связистами.

* * *

Пленный командир 38 пехотного полка итальянской дивизии «Равенна» полковник Марио Бианки сообщил: «Когда началось наступление русских, я получил приказ — любой ценой удерживать позиции и не отступать ни на шаг. Артиллерийский и минометный огонь русских наносил нам тяжёлые потери. За два дня в полку, насчитывавшем около 3 тысяч человек, осталось только 300. Остальные были убиты, ранены или сдались в плен. Связь между частями была нарушена. Я решил отступить. На путях движения был полнейший беспорядок. Части перемешались. Штабы и солдаты безостановочно в панике бежали. Восстановить порядок в разгромленных частях уже было невозможно. Еще в пути солдаты, чтобы легче было бежать, побросали своё вооружение. Дальше сопротивляться было невозможно, и мы все — офицеры и солдаты — сдались в плен русским».

В ПОСЛЕДНИЙ ЧАС

НАШИ ВОЙСКА ЗАНЯЛИ ГОРОДА ВОЛЧАНСК И ЧУГУЕВ

10 февраля на Украине наши войска в результате упорных боёв овладели городом и железнодорожной станцией ВОЛЧАНСК, городом и железнодорожной станцией ЧУГУЕВ.

СОВИНФОРМБЮРО.

УТРЕННЕЕ СООБЩЕНИЕ 10 ФЕВРАЛЯ

В течение ночи на 10 февраля наши войска вели наступательные бои на прежних направлениях.

* * *

В районе Ростова-на-Дону наши войска вели наступательные бои. Части Н-ского соединения уничтожили до 400 вражеских солдат и офицеров. Огневыми налётами нашей артиллерии. подавлен огонь нескольких артиллерийских и миномётных батарей противника, а также взорвано два крупных склада боеприпасов.

* * *

В районе Краматорской части Н-ского соединения после упорных боёв заняли ряд населённых пунктов. Противник подтянул резервы и оказывает ожесточённое сопротивление, пытаясь задержать наступление советских войск. Отбивая вражеские контратаки, части Н-ского соединения истребили свыше 1.200 немецких солдат и офицеров и сожгли 24 танка. Кроме того, огнём артиллерии подбито 7 танков, 2 бронемашины и уничтожено до двух рот пехоты противника.

Советская авиация совершила налёт на немецкий аэродром в городе Сталино и уничтожила 20 вражеских самолётов. В воздушных боях сбито 2 самолёта противника.

* * *

Севернее Курска наши войска продолжали наступательные операции. Бойцы части под командованием тов. Баринова очистили от гитлеровцев крупный населённый пункт, Захвачены большие трофеи. На другом участке часть, где командиром тов. Старцев, штурмовала укреплённый узел обороны немцев. В результате упорного боя противник был смят и опрокинут. Наши бойцы, преследуя гитлеровцев, овладели 4 населёнными пунктами. В боях за эти населённые пункты уничтожено 2 немецких танка, 3 миномёта и до 300 солдат и офицеров противника. Захвачено 3 орудия, 22 пулемёта, 250 винтовок, 3 миномёта, 3 радиостанции, 42 ящика снарядов и более 40 тысяч патронов.

* * *

Партизанский отряд, действующий в Полесской области, истребил 180 гитлеровцев. Партизаны взорвали 44 моста на шоссейных дорогах и вырезали 35 километров телефонно-телеграфных проводов.

Партизанский отряд, действующий в одном из районов Латвийской ССР, в бою с немецким подразделением уничтожил 97 гитлеровцев. Захвачены трофеи и документы.

* * *

Пленный венгерский солдат Андраш Пинтер рассказал: «После разгрома русскими 9 венгерской пехотной дивизии немцы перестали доверять венграм. Венгерские офицеры, начиная с командира батальона и выше, фактически отстранены от командных должностей и заменены немцами. Венгерские офицеры только номинально числятся командирами, но они лишены каких бы то ни было прав и не могут ничего сделать без ведома и разрешения приставленных к ним немцев. Немецкое командование в первую очередь снабжает немецких солдат, часто за счёт продовольствия, предназначенного для венгерских солдат. Это ещё более обостряет вражду между немцами и венграми. Чувствуя, что нам не по пути с немцами, мы группой солдат в количестве 50 человек сдались в плен русским».

* * *

Ниже публикуется акт о зверствах немецко-фашистских мерзавцев в селе Россоши, Воронежской области: «С того дня, как немцы и их венгерские прислужники ворвались в село, для нас началась тяжёлая, невыносимая жизнь. Во всём сельсовете нет ни одного человека, которого бы немецко-венгерские оккупанты не избили или не оскорбили. Бандиты убили многих жителей, отняли у крестьян всё имущество, сожгли 25 домов колхозников, среднюю школу и три начальные школы, больницу, родильный дом, баню, почту и другие общественные здания. Наше село стало неузнаваемым. Гитлеровцы разрушили и изгадили его. Доблестная Красная Армия спасла нас от фашистской неволи. Мы надеемся, что наши бойцы и командиры отомстят гитлеровским убийцам за наши мучения и очистят советскую землю от фашистской мрази». Акт подписали: председатель Россошанского сельсовета Токманов, колхозницы Анна Валвенкова, Татьяна Терехова, Елена Батищева.

ВЕЧЕРНЕЕ СООБЩЕНИЕ 10 ФЕВРАЛЯ

10 февраля на Украине наши войска в результате упорных боёв овладели городом и железнодорожной станцией **Волчанск,** городом и железнодорожной станцией **Чугуев,** районным центром **Печенеги,** крупным населённым пунктом и железнодорожной станцией **Белый Колодезь.**

На побережье Азовского моря наши войска заняли районный центр и железнодорожную станцию **Приморско-Ахтарская.** Побережье Азовского моря на участке от устья реки **Дон** до **Приморско-Ахтарская** полностью очищено от противника.

На других участках фронта наши войска вели бои на прежних направлениях.

* * *

9 февраля частями нашей авиации на различных участках фронта уничтожено или повреждено 10 немецких танков, до 120 автомашин с войсками и грузами, подавлен огонь 7 артиллерийских батарей, разбиты 3 железнодорожных эшелона, рассеяно и частью уничтожено до батальона пехоты противника.

* * *

В районе Ростова-на-Дону наши войска вели ожесточённые бои с противником. На одном участке Н-ская часть разгромила батальон вражеской мотопехоты, захватила трофеи и пленных. Подбито и сожжено 7 немецких танков. Бойцы другой нашей стрелковой части вышли на линию железной дороги Новочеркасск — Ростов и ведут бои с упорно обороняющимся противником.

* * *

В районе Краматорской наши войска вели наступательные бои. На одном участке при отражении контратак противника подбиты 9 танков, бронемашина и истреблено свыше 400 немецких солдат и офицеров. На другом участке наша моторизованная часть овладела пятью населёнными пунктами и захватила большие трофеи.

* * *

Южнее Курска наши войска продолжали успешное наступление. Части Н-ского соединения, преследуя отступающего противника, заняли ряд населённых пунктов. По дополнительным данным, в районе города Тим бойцами Н-ской части захвачено 101 орудие, 33 миномёта, 72 пулемёта, 1.900 винтовок, 95 автоматов, 259 автомашин, 68 тысяч артиллерийских снарядов, 240 тысяч патронов, 85 километров телефонного кабеля и 17 разных складов. Взяты пленные.

* * *

Севернее Курска наши войска вели наступательные бои и заняли несколько населённых пунктов. На ряде участков противник артиллерийским огнём и контратаками безуспешно пытался задержать продвижение наших частей. Все контратаки гитлеровцев отбиты. На станции Поныри нашими бойцами захвачены 18.000 авиабомб, склады с боеприпасами и другим военным имуществом.

* * *

Партизаны отряда, действующего в одном из районов Смоленской области, в конце января месяца вели бои с крупной карательной экспедицией гитлеровцев. Немцы бросили против партизан два батальона лыжников и подразделение эсэсовцев. В течение четырёх дней советские патриоты истребили более 300 вражеских солдат и офицеров и вынудили карателей отступить. Другой отряд смоленских партизан пустил под откос воинский эшелон противника. Разбиты паровоз и 10 вагонов с боеприпасами. Убито несколько солдат из охраны, сопровождавшей эшелон.

* * *

Гитлеровцы устроили кровавую резню в станице Рязанская, Краснодарского края. Фашистские мерзавцы расстреляли председателя колхоза «Путь Ильича» Федосью Лоричеву, колхозника Сергея Симоненко и его жену Наталью Симоненко, бригадира колхоза «Пламя революции» Гавриила Беланова и многих других мирных жителей. Всего немецко-фашистские оккупанты убили свыше 200 жителей станицы. Перед отступлением немцы намеревались сжечь станицу, но быстрое наступление Красной Армии сорвало их разбойничьи замыслы.

* * *

Берлинское и будапештское радио 10 февраля распространяли следующее сообщение: «В районе Курска начались ожесточённые бои. Советское командование бросило несколько соединений к предместьям города Курска, но германским войскам удалось остановить их продвижение». Берлинские мошенники и их венгерские прислужники лгут без зазрения совести. Еще 8 февраля бои в предместьях Курска, а также в его окрестностях

закончились полной победой частей Красной Армии и тяжёлым поражением немцев. Советские войска выбили немецко-фашистских захватчиков из Курска, заняли город и успешно продвигаются дальше на запад.

У гитлеровцев имеются серьёзные основания скрывать от немецкого народа вести о положении дел на советско-немецком фронте. Окружение и ликвидация немецко-фашистских войск в районе Сталинграда произвели угнетающее впечатление на население Германии. Гитлеровские заправилы боятся сказать правду о новых крупных поражениях немецких войск на советско-германском фронте и без удержу лгут. Однако, как известно, на лжи далеко не уедешь.

В ПОСЛЕДНИЙ ЧАС

НАШИ ВОЙСКА ОВЛАДЕЛИ ГОРОДОМ ЛОЗОВАЯ

11 февраля на Украине наши войска в результате решительной атаки овладели городом и железнодорожным узлом ЛОЗОВАЯ. Первыми ворвались в город части генерал-майора тов. КУЛАГИНА И. Я. Взяты трофеи.

СОВИНФОРМБЮРО.

УТРЕННЕЕ СООБЩЕНИЕ 11 ФЕВРАЛЯ

В течение ночи на 11 февраля наши войска вели наступательные бои на прежних направлениях.

* * *

В районе Ростова-на-Дону наши войска, преодолевая сопротивление противника, продвигались вперёд. На одном участке немцы бросили в контратаку два пехотных полка, поддержанных танками и артиллерией. Бойцы Н-ского соединения отбили контратаку гитлеровцев и заняли ряд сильно укреплённых рубежей противника.

* * *

В районе Краматорской наши войска вели наступательные бои. Части Н-ского соединения отразили три контратаки пехоты и танков противника, продвинулись вперёд и овладели несколькими населёнными пунктами. На поле боя остались сотни вражеских трупов. На другом участке огнём нашей противотанковой артиллерии и бронебойщиков подбито и сожжено 11 немецких танков.

* * *

В районе Белгорода наши войска успешно продвигались вперёд и заняли ряд населённых пунктов. Бойцами Н-ской части захвачено 7 орудий, 19 пулемётов и 12 автомашин с боеприпасами.

* * *

Южнее Курска советские танкисты уничтожили несколько подразделений гитлеровцев. Экипаж танка в составе старшего лейтенанта тов. Вахмистрова, старшего механика-водителя т. Манакова, радиста т. Скуднова и артиллериста т. Кузинова на полном ходу врезался в колонну немцев. Огнём и гусеницами танкисты истребили свыше роты немецкой пехоты, уничтожили 18 противотанковых орудий и до 100 повозок с военными грузами противника.

* * *

В районе Понырей наши войска за два дня боёв захватили у противника 14 орудий, 2 танкетки, 9 минометов, 22 пулемёта и другие трофеи. Н-ская часть, продвигаясь вперёд, уничтожила до 600 немецких солдат и офицеров. Захвачены трофеи: 4 зенитных орудия с тягачами, 50 тысяч патронов, 60 повозок с грузом и другое военное имущество.

* * *

Партизанский отряд, действующий в одном из районов Украины, совершил ночной налёт на немецкий гарнизон, расположенный в районном центре. Советские патриоты истребили несколько десятков гитлеровцев и сожгли два склада немецко-фашистских оккупантов.

Другой отряд украинских партизан разгромил немецкий гарнизон и захватил несколько складов с зерном, награбленным гитлеровцами у крестьян. Партизаны роздали населению 700 тонн зерна.

* * *

Югославские патриоты ведут ожесточённые бои против немецко-итальянских оккупантов. Близ Теслича партизаны от-

били все вражеские атаки. У Дрвента патриоты захватили миномёт, 5 пулемётов, 22 тысячи патронов и много другого военного имущества. В районе Врполя группа партизан взорвала 4 немецких танка и истребила свыше 50 гитлеровцев. В Словении партизаны захватили укреплённый пункт противника и полностью истребили находившийся в нём итальянский гарнизон.

ВЕЧЕРНЕЕ СООБЩЕНИЕ 11 ФЕВРАЛЯ

11 февраля на Украине наши войска в результате решительной атаки овладели городом и железнодорожным узлом **Лозовая.**

В районе южнее Чугуев наши войска овладели рядом крупных населённых пунктов, в том числе рабочим посёлком **Андреевка,** железнодорожной станцией **Беляевка.**

Северо-восточнее Новочеркасска наши войска, продолжая наступление, овладели многими населёнными пунктами, в том числе крупными населёнными пунктами — **Мечетной, Зайцевка, Керчик, Мелиховская,** железнодорожной станцией **Богураев.**

На других участках фронта наши войска вели бои на прежних направлениях.

* * *

10 февраля частями нашей авиации на различных участках фронта уничтожено или повреждено до 200 немецких автомашин с войсками и грузами, подавлен огонь 15 артиллерийских батарей, разбит железнодорожный эшелон, рассеяно и частью уничтожено до двух батальонов пехоты противника.

* * *

В районе Ростова-на-Дону наши войска вели упорные бои с противником. Немцы силами танков и пехоты оказывают отчаянное сопротивление, но под натиском наших бойцов вынуждены оставлять одну позицию за другой. На одном участке наши подразделения в ожесточённом бою нанесли гитлеровцам большой урон и захватили 7 орудий, 18 автомашин, склад боеприпасов и другие трофеи. На другом участке отбито несколько контратак противника. Подбито и сожжено 3 немецких танка.

* * *

В районе Краматорской наши войска вели наступательные бои. Противник, подбросив на этот участок крупные силы мотопехоты и танков, пытается задержать наступление советских войск. Наши бойцы отбили многочисленные контратаки гитлеровцев. Многие подразделения немцев поголовно уничтожены. На небольшом участке истреблено свыше 600 вражеских солдат и офицеров. Уничтожено 6 танков, 4 орудия, 4 миномётных батареи, разрушено до 30 дзотов.

Наши лётчики совершили налёт на аэродром противника и уничтожили на земле 28 немецких самолётов. В воздушных боях сбито 13 самолётов противника.

* * *

В районе Волчанска наши войска продвигались вперёд и заняли несколько населённых пунктов. Бойцы Н-ской части разгромили батальон немецкой пехоты и захватили 6 противотанковых орудий, 14 пулемётов, 41 автомат, склад с зерном и склад боеприпасов. По дополнительным данным, в районе Белгород нашими частями захвачены трофеи, в числе которых один самолёт, 10 танков, 17 паровозов, 8 железнодорожных эшелонов, из них 2 эшелона с боеприпасами, 10 складов с боеприпасами. Взято в плен до 1.000 солдат и офицеров противника.

* * *

Севернее Курска наши войска продолжали наступление. Бойцы Н-ской части выбили немцев из сильно укреплённых позиций и захватили большие трофеи. Уничтожен немецкий бронепоезд. На другом участке наши подразделения отбили контратаку немцев и уничтожили до 200 вражеских солдат и офицеров, 8 танков и 5 орудий.

* * *

Партизанский отряд, действующий в одном из районов Ленинградской области, взорвал склад боеприпасов противника. Советские патриоты совершили налёты на фашистские волостные управы и уничтожили 160 немецких солдат и офицеров. Захвачены большие трофеи. В течение месяца партизаны этого отряда пустили под откос 7 немецких воинских эшелонов. В результате крушений разбито 7 паровозов и 64 вагона.

* * *

Накануне бегства из станицы Белореченская, Краснодарского края, гитлеровцы

учинили кровавую расправу над мирным населением. На берегу реки Белая немцы расстреляли более 100 мирных жителей станицы. В числе убитых — работница маслозавода Прасковья Степкина, рабочий Букарев, колхозница Ксения Молдавская и другие. Фашистские мерзавцы загнали в сарай и сожгли живьём группу советских военнопленных и мирных жителей. Немецкие бандиты сожгли 34 дома железнодорожников, среднюю школу, клуб, амбулаторию, родильный дом, детский сад, ясли, электростанцию и много других зданий станицы.

* * *

Французские патриоты ведут самоотверженную борьбу с немецко-фашистскими оккупантами. В Лилле вольные стрелки бросили бомбу в ресторан немецких офицеров. В результате взрыва убито и ранено 23 гитлеровца. В Карвэне вольные стрелки убили на посту трёх немецких солдат. В Париже патриоты проникли в немецкий гараж, облили бензином автомашины, а затем подожгли гараж. В столовые в то время, когда в них обедали немецкие солдаты, были брошены гранаты. Среди гитлеровцев насчитывается много убитых и раненых.

В ПОСЛЕДНИЙ ЧАС

НАШИ ВОЙСКА ОВЛАДЕЛИ ГОРОДАМИ КРАСНОДАР, ШАХТЫ, КРАСНОАРМЕЙСКОЕ, ВОРОШИЛОВСК

1. 12 февраля на Кубани войска Героя Советского Союза генерал-майора тов. РОСЛОГО И. П. и генерал-майора тов. РЫЖОВА А. И. в результате решительной атаки овладели городом КРАСНОДАР. Первыми ворвались в КРАСНОДАР части генерал-майора тов. ЦЕПЛЯЕВА Н. Ф., полковника тов. БОГДАНОВИЧА П. К. и подполковника тов. ИВАНОВСКОГО М. М. Взяты пленные и трофеи.

2. Войска генерал-лейтенанта тов. ЦВЕТАЕВА В. Д., продолжая развивать наступление, овладели городом ШАХТЫ. Первыми вошли в город части генерал-майора тов. КНЯЗЕВА М. С. и полковника тов. ФУРСИНА И. Я.

3. На Украине войска генерал-лейтенанта тов. ПОПОВА М. М. в результате стремительного наступления овладели городом и крупным железнодорожным узлом КРАСНОАРМЕЙСКОЕ, перерезав тем самым важнейшую железнодорожную коммуникацию противника. Первыми ворвались в КРАСНОАРМЕЙСКОЕ части генерал-майора тов. ПОЛУБОЯРОВА П. П.

На Украине наши войска заняли также город ВОРОШИЛОВСК.

СОВИНФОРМБЮРО.

УТРЕННЕЕ СООБЩЕНИЕ 12 ФЕВРАЛЯ

В течение ночи на 12 февраля наши войска вели наступательные бои на прежних направлениях.

* * *

В районе Ростова-на-Дону наши войска вели наступательные операции. На одном участке бойцы Н-ской стрелковой части при мощной поддержке артиллерии выбили немцев из сильно укреплённых позиций. Разрушено много дзотов и блиндажей. Захвачены 3 танка, 8 орудий, 15 пулемётов и склад с боеприпасами. Северо-восточнее Новочеркасска наши части заняли ряд крупных населённых пунктов. Взяты трофеи и пленные.

* * *

В районе Краматорской наши войска отбивали контратаки танков и пехоты противника. На одном участке в ожесточённом бою разгромлен отряд немецкой моторизованной пехоты, усиленный танками. На поле боя осталось до 400 вражеских трупов, 9 сгоревших немецких танков, 2 бронемашины и 11 автомашин.

* * *

В районе Чугуев—Лозовая наши войска вели наступление и перерезали важнейшие пути сообщения противника. Немцы, пытаясь задержать продвижение советских войск, ввели в бой эсэсовские ча-

сти. Стремительными ударами наши бойцы нанесли врагу огромный урон и вынудили его поспешно отступить. Захваченные в плен солдаты полка СС «Дейчланд» дивизии «Рейх» сообщили, что они до последнего времени находились во Франции. 14 января их погрузили в вагоны и срочно перебросили в Харьков. В первом же бою роты полка потеряли убитыми по 60—70 человек каждая. Из 60 танков, приданных дивизии, осталось всего лишь 25.

На одном участке наши кавалеристы истребили две роты гитлеровцев и захватили 5 орудий, 28 автомашин, много пулемётов, автоматов и винтовок. Н-ское танковое подразделение уничтожило 7 немецких танков и 18 орудий. Захвачены пленные.

* * *

Южнее Курска наши части продвигались вперёд и заняли несколько населённых пунктов. Разведывательный отряд Н-ской части ночью проник в тыл противника и разгромил немецкий батальон, расположившийся в населённом пункте. Разведчики взорвали артиллерийский склад и сожгли 18 автомашин с различными военными грузами.

* * *

Партизаны отряда, действующего в одном из районов Орловской области, в январе месяце пустили под откос 4 воинских эшелона противника. Разбито 4 паровоза, 8 вагонов, 17 платформ с боевой техникой и боеприпасами. Другой отряд орловских партизан разгромил немецкий гарнизон в одном населённом пункте. Убито 60 гитлеровцев, захвачен гурт скота, отобранного немцами у крестьян для отправки в Германию.

* * *

Бежавшие из Германии с фашистской каторги В. Татаринова и Т. Панков рассказывают: «В июне 1942 года нас вместе с другими жителями деревни Ново-Каронино, Курской области, насильно увезли в Германию. Там мы были загнаны в обнесённый колючей проволокой лагерь для военнопленных. С нами обращались хуже, чем со скотиной. Каждая фашистская гадина измывалась над нами. Нас заставляли работать по 16—18 часов в сутки и морили голодом. Трудно передать словами, как велика была наша радость, когда, вырвавшись из немецкой каторги и пробравшись на родину, мы встретили в своей деревне Красную Армию. Теперь мы навсегда избавлены от фашистского ига».

* * *

За последнее время значительно возросла активность партизан в Прикарпатской Руси. Один партизанский отряд организовал крушение трёх немецких железнодорожных эшелонов с войсками и боеприпасами. Партизаны другого отряда захватили членов немецко-венгерской комиссии по «вербовке» рабочих для германской промышленности. Эта комиссия насильно угоняла трудоспособное население в Германию. Партизаны уничтожили членов комиссии и сопровождавшую их охрану.

ВЕЧЕРНЕЕ СООБЩЕНИЕ 12 ФЕВРАЛЯ

12 февраля на Кубани наши войска в результате решительной атаки овладели городом **Краснодар,** а также заняли районный центр и железнодорожный узел **Тимашевская,** районные центры и железнодорожные станции **Роговская, Динская, Новотитаровская,** районный центр **Тохтамукай.**

Наши войска, продолжая развивать наступление, овладели городом **Шахты** и районным центром **Кривянская.**

На Украине наши войска в результате стремительного наступления овладели городом и крупным железнодорожным узлом **Красноармейское,** перерезав тем самым важнейшую железнодорожную коммуникацию противника.

На Украине наши войска заняли также город **Ворошиловск.**

На других участках фронта наши войска вели бои на прежних направлениях.

* * *

11 февраля частями нашей авиации на различных участках фронта уничтожено или повреждено 8 немецких танков, до 250 автомашин с войсками и грузами, подавлен огонь 20 артиллерийских батарей, взорваны 3 склада боеприпасов и склад горючего, рассеяно и частью уничтожено до батальона пехоты противника.

* * *

В районе Ростова-на-Дону наши войска вели бои с упорно сопротивляющимися частями противника. На одном участке наши бойцы отбили пять контратак не-

мецкой пехоты и танков. В результате боя подбито и сожжено 7 немецких танков. На другом участке танк под командованием гвардии лейтенанта Поршикова наскочил на вражескую танковую засаду. Наши танкисты смело вступили в бой с 14 немецкими танками и подбили 4 танка противника.

* * *

На Северном Кавказе в воздушных боях и огнём нашей зенитной артиллерии вчера уничтожен 31 немецкий самолёт. В районе Краснодара огнём зенитной артиллерии было сбито 2 немецких самолёта, лётчики с которых спустились на парашютах и взяты в плен. По показаниям пленных немецких лётчиков, они входят в состав эскадры пикирующих бомбардировщиков, на днях переброшенной из Туниса на советско-германский фронт.

* * *

В районе Краматорской наши войска вели наступательные бои и заняли ряд опорных пунктов противника, в том числе две железнодорожные станции. На одном участке немцы значительными силами танков и мотопехоты пытались контратаковать наши позиции. В результате боя подбито 13 немецких танков. Противник понёс тяжёлые потери в живой силе и отступил, бросив на поле боя несколько орудий и десятки автомашин.

* * *

В районе Лозовой наши войска продолжали вести успешное наступление. Бойцы Н-ской части, отбивая контратаки противника, продвинулись вперёд и заняли ряд населённых пунктов. Захвачены артиллерийская батарея, 2 шестиствольных миномёта, 13 пулемётов и две радиостанции. На другом участке разгромлен батальон немецкой пехоты и захвачены большие трофеи.

* * *

Южнее Белгорода наши части, развивая наступление, выбили противника из нескольких крупных населённых пунктов. В боях за один из этих населённых пунктов захвачены 4 тяжёлых орудия, 103 ручных и станковых пулемёта, 500 винтовок и другие трофеи. Взято в плен свыше 1.000 солдат и офицеров противника.

* * *

Севернее Курска Н-ская часть в четырёхдневных ожесточённых боях истребила до 2.000 немецких солдат и офицеров. Захвачены большие трофеи, в том числе 50 орудий, 158 пулемётов, 50 миномётов, 850 винтовок, 150 лошадей и много различного военного имущества.

* * *

Партизаны отряда, действующего в одном из районов Минской области, в январе месяце пустили под откос 11 воинских эшелонов противника. Разбито 8 паровозов и 129 вагонов. В боях против немецких оккупантов советские патриоты захватили 6 орудий, 25 пулемётов, 18 автоматов, 296 винтовок и 50 тысяч патронов. Отбито у немцев 2.436 голов рогатого скота и около двух тысяч тонн зерна, подготовленного для отправки в Германию.

* * *

Отступая под ударами наших войск, немцы сжигают населённые пункты и зверски истребляют мирное население. В деревне Александровка, Орловской области, гитлеровцы сожгли 27 домов колхозников. Огнём уничтожено всё имущество колхозников. Чудовищное злодеяние учинили немцы в деревне Утаковка, той же области. Фашистские мерзавцы пригнали к школе 40 колхозниц, выстроили их в одну шеренгу и всех расстреляли.

В ПОСЛЕДНИЙ ЧАС

НАШИ ВОЙСКА ЗАНЯЛИ ГОРОДА НОВОЧЕРКАССК, ЛИХАЯ, ЗВЕРЕВО, НОВОШАХТИНСК, ЗОЛОЧЕВ

1. 13 февраля наши войска в результате решительной атаки овладели городом НОВОЧЕРКАССК. Первыми ворвались в город части генерал-майора тов. УТВЕНКО А. И. и полковника тов. СЕРЕГИНА И. Ф. из соединения генерал-майора тов. ЧАНЧИБАДЗЕ П. Г.

2. Войска генерал-майора тов. ШЛЕМИНА И. Т., продолжая развивать наступление, овладели городом и крупной железнодорожной станцией ЗВЕРЕВО.

Наши войска заняли также город НОВОШАХТИНСК.

3. На Украине наши войска в результате упорного боя овладели городом и железнодорожной станцией ЗОЛОЧЕВ.

СОВИНФОРМБЮРО.

УТРЕННЕЕ СООБЩЕНИЕ 13 ФЕВРАЛЯ

В течение ночи на 13 февраля наши войска вели наступательные бои на прежних направлениях.

* * *

Северо-восточнее Новочеркасска наши войска продолжали успешное наступление и заняли ряд населённых пунктов. Немцы, выбитые из укреплений на берегу Северного Донца, пытались удержаться на промежуточных рубежах. Стремительными ударами наши бойцы опрокинули гитлеровцев и отбросили их на запад. Н-ская часть в ожесточённых боях с противником истребила до 400 гитлеровцев. Захвачены 8 орудий, 3 миномёта, 19 пулемётов и другие трофеи. На другом участке окружены и истреблены две роты немецкой пехоты. Взяты пленные.

* * *

В районе Красноармейского наши войска вели наступательные бои. Н-ская часть в бою за один населённый пункт уничтожила до батальона немецкой пехоты и подбила 12 танков противника. На другом участке наши бойцы захватили укреплённые позиции гитлеровцев. Противник несколько раз переходил в контратаки, но успеха не добился. На поле боя осталось более 300 вражеских трупов и 3 сгоревших немецких танка.

* * *

В районе Чугуева наши войска продолжали наступление. Н-ское танковое подразделение, сломив оборону противника, овладело двумя крупными населёнными пунктами. На другом участке окружена и в результате двухдневных боёв истреблена одна немецкая часть. На поле боя осталось до 800 вражеских трупов. Взяты пленные. Захвачены трофеи, в том числе 17 орудий, много пулемётов, автоматов и винтовок.

* * *

Севернее Курска бойцы Н-ской части отбили несколько контратак немецкой пехоты и нанесли противнику большие потери. На другом участке наши подразделения разгромили крупный отряд гитлеровцев и, преследуя их, заняли населённый пункт. Захвачены склады с продовольствием и обмундированием.

* * *

Партизанский отряд, действующий в одном из районов Витебской области, в начале февраля месяца вёл ожесточённые бои с крупным карательным отрядом немецко-фашистских захватчиков. Советские патриоты истребили более 200 гитлеровцев. Группа партизан другого отряда, действующего в Вилейской области, пустила под откос железнодорожный эшелон противника. Разбиты паровоз и 8 вагонов. При крушении убито 33 гитлеровца. Движение поездов на этом участке было приостановлено на несколько дней.

* * *

Недавно захвачена в плен группа офицеров 82 немецкой пехотной дивизии. Пленный обер-лейтенант Людвиг Мюллер, начальник разведывательного отдела 82 дивизии, сообщил: «Поражение немецких войск под Сталинградом и на других участках фронта произвело ошеломляющее впечатление. В газетах сейчас стали писать о выравнивании и сокращении линии фронта. Но мы-то знаем, что значит «сокращение линии фронта». Наша дивизия была разбита буквально за два дня. На третий день боёв во всей дивизии осталось не больше 1.000 солдат. Русские прорвали нашу линию обороны и двинулись вперёд с такой быстротой, что мы даже опомниться не успели. Командир дивизии убежал на машине, и я его больше не видел».

* * *

Немецко-венгерские мерзавцы устроили в селе Марки, Воронежской области, кровавое побоище. Гитлеровцы хватали советских граждан и после долгих издевательств убивали их. Гитлеровские изверги замучили и расстреляли в этом селе больше 100 мирных жителей.

ВЕЧЕРНЕЕ СООБЩЕНИЕ 13 ФЕВРАЛЯ

13 февраля наши войска в результате решительной атаки овладели городом **Новочеркасск.**

Наши войска, продолжая развивать наступление, овладели городом и крупным железнодорожным узлом **Лихая,** городом и железнодорожной станцией **Зверево.**

Наши войска заняли также город **Новошахтинск.**

На Украине наши войска в результате упорного боя овладели городом и железнодорожной станцией **Золочев,** а также заняли районный центр **Липцы,** крупные населённые пункты **Казачья Лопань, Рогань, Каменная Яруга, Тарановка.**

На других участках фронта наши войска вели бои на прежних направлениях.

* * *

12 февраля частями нашей авиации на различных участках фронта уничтожено или повреждено до 300 автомашин с войсками и грузами, подавлен огонь 4 артиллерийских батарей, взорваны склад боеприпасов и склад горючего, рассеяно и частью уничтожено до двух батальонов пехоты противника.

* * *

В районе Шахт наши войска развивали успешное наступление. Немцы, отступив из города, пытались на другом рубеже организовать оборону. Наши части сломили сопротивление пехоты противника и овладели многими крупными населёнными пунктами. Захвачены большие трофеи, которые подсчитываются. Наши зенитчики сбили 4 немецких самолёта.

* * *

В районе Ворошиловска наши части, преодолевая сопротивление противника, продвигались вперёд. По неполным данным, уничтожено свыше 1.200 немецких солдат и офицеров. Захвачены 5 танков, 2 бронемашины, 19 орудий, 5 противотанковых ружей, 70 автомашин, 80 повозок, 200 лошадей с упряжью, 7 паровозов, 2 железнодорожных состава с заводским оборудованием и другие трофеи.

* * *

В районе Красноармейского наши войска вели ожесточённые бои с упорно сопротивляющимися частями противника. Немцы силами пехоты и танков предприняли ряд контратак, пытаясь вернуть потерянные позиции. Все контратаки гитлеровцев отбиты с большими для них потерями. Бойцы Н-ской части в боях за одну железнодорожную станцию уничтожили 15 немецких танков, 6 бронемашин и захватили 8 паровозов и 2 бронемашины. На другом участке отряд противника численностью до 500 человек при поддержке 14 танков атаковал Н-ское подразделение. Наши артиллеристы и бронебойщики с открытых позиций сожгли и подбили 5 вражеских танков. Истреблено до 300 гитлеровцев. Противник предпринял ещё несколько безуспешных контратак и, оставив на поле боя много трупов, а также 6 подбитых танков, беспорядочно отступил.

* * *

На станции Лозовая нашими частями, по предварительным данным, захвачены склады с инженерным имуществом, склад с боеприпасами, склад с продовольствием, склад с мукой и зерном, 9 паровозов, 120 автомашин, 300 мотоциклов и другие трофеи, которые подсчитываются.

* * *

В районе Чугуева наши войска продолжали наступление и овладели рядом населённых пунктов. Разгромлена 320 немецкая пехотная дивизия. Только за последние два дня части этой дивизии потеряли убитыми 3.500 солдат и офицеров. Захвачено 20 орудий, 200 автомашин и до 500 подвод с грузами.

* * *

Партизаны отряда, действующего в одном из районов Могилёвской области, совершили несколько налётов на немецкие гарнизоны. Истреблено 150 гитлеровцев. Партизаны этого отряда в январе месяце пустили под откос 7 железнодорожных эшелонов противника.

Партизанский отряд, действующий в одном из районов Полесской области, в январе месяце пустил под откос 11 вражеских эшелонов.

* * *

На Волховском фронте захвачена в плен большая группа солдат 227 немецкой гренадерской дивизии. Пленные солдаты 366 полка этой дивизии Иоганн Гоннер, Бернгард Дикман, ефрейтор Эрнст Фиц, обер-ефрейтор Вилли Бранд и другие рассказали: «Артиллерийский огонь русских опустошил многие наши подразделения. Командиры батальонов передавали по радио один за другим приказы — удерживать позиции во что бы то ни стало. Однако русские танки прорвали линию обороны. За ними пошла пехота.

Русские ворвались в наши траншеи, и все находившиеся в них немецкие солдаты без предварительного сговора, как по команде, подняли руки».

* * *

В хуторе Старая Станица, Ростовской области, гитлеровские мерзавцы сожгли живьём 18 пленных красноармейцев, колхозницу Прасковью Шинкарёву и её двух детей. За день до прихода частей Красной Армии немцы подожгли хутор. Огнём уничтожены 147 домов колхозников, школа, клуб, амбары и все другие хозяйственные постройки.

В ПОСЛЕДНИЙ ЧАС

I.

ВОЙСКА ЮЖНОГО ФРОНТА ЗАНЯЛИ РОСТОВ-НА-ДОНУ

Войска Южного фронта под командованием генерал-полковника тов. МАЛИНОВСКОГО Р. Я. в течение нескольких дней вели ожесточённые бои за город РОСТОВ-НА-ДОНУ. Сегодня, 14 февраля, сломив упорное сопротивление противника, наши войска овладели городом РОСТОВ-НА-ДОНУ.

В боях за РОСТОВ отличились войска генерал-лейтенанта тов. ГЕРАСИМЕНКО В. Ф. Первыми ворвались в город части подполковника тов. КОВАЛЕВА, подполковника тов. СИВАНКОВА, полковника тов. ДРЯХЛОВА, майора тов. ДУБРОВИНА. Обходом с запада занятию города содействовали части подполковника тов. ШАПКИНА и майора тов. ХОДОС.

II.

ВОЙСКА ЮГО-ЗАПАДНОГО ФРОНТА ЗАНЯЛИ ГОРОДА ВОРОШИЛОВГРАД И КРАСНЫЙ СУЛИН

Войска Юго-Западного фронта под командованием генерала армии тов. ВАТУТИНА Н. Ф. после ожесточённых боёв овладели городами ВОРОШИЛОВГРАД (Украина), КРАСНЫЙ СУЛИН (Ростовская область).

СОВИНФОРМБЮРО.

УТРЕННЕЕ СООБЩЕНИЕ 14 ФЕВРАЛЯ

В течение ночи на 14 февраля наши войска вели наступательные бои на прежних направлениях.

* * *

В районе Новочеркасска наши войска продолжали наступление и заняли несколько населённых пунктов. Бойцы Н-ской части выбили немцев из сильно укреплённого узла обороны и захватили 6 орудий, 17 пулемётов, 4 миномёта и много боеприпасов.

* * *

Западнее Шахт наши части с боями продвигались вперёд. Захвачены трофеи, в том числе 3 паровоза, 72 вагона, 28 автомашин и 4 склада боеприпасов. Взяты пленные. Бойцы Н-ской части истребили более роты немецкой пехоты и сожгли 2 танка противника.

* * *

В районе Красноармейского наши части вели наступательные бои. Противник предпринял несколько контратак, но был отброшен с большими для него потерями. Только на одном участке разбит батальон немецкой моторизованной пехоты. На поле боя осталось до 400 вражеских трупов и 2 сгоревших танка.

* * *

В районе Лозовой наши части заняли населённый пункт, в боях за который подбили и сожгли 5 немецких танков. Захвачены 3 танка, 4 орудия и автомашина с радиостанцией. На другом участ-

ке бойцы Н-ской части захватили 7 орудий, 22 автомашины, 10 тонн колючей проволоки, 19 платформ с рельсами и шпалами, 21 вагон с углём и 100 товарных вагонов с разными грузами.

* * *

В районе Чугуева наши войска, преодолевая упорное сопротивление противника, продолжали продвигаться вперёд. Н-ская подвижная часть заняла несколько населённых пунктов. Наши бойцы истребили до батальона немцев, подбили и сожгли 29 вражеских танков. На другом участке наши подразделения овладели рядом населённых пунктов и захватили большие трофеи.

* * *

Партизанский отряд, действующий в одном из районов Калининской области, подвергся нападению немецкой карательной экспедиции. Гитлеровцы, имевшие большой численный перевес, стремились окружить и уничтожить партизан. Советские патриоты, действуя по лесным дорогам и на лыжах, уничтожили 90 и ранили свыше 100 немецких солдат и офицеров. Немецко-фашистские каратели отступили, не добившись никакого результата. Группа партизан другого отряда пустила под откос немецкий эшелон, следовавший к линии фронта. В результате крушения разбиты 2 паровоза, 8 вагонов и 8 платформ с военными грузами.

* * *

Немецкое командование упорно скрывает поражение немецких войск на Северном Кавказе и попрежнему распространяет глупые басни о якобы преднамеренном и давно задуманном «сокращении линии фронта на Кавказе». Показания немецких военнопленных разоблачают эти шитые белыми нитками увёртки немецкого командования. Захваченный в плен унтер-офицер 7 роты 93 моторизованного полка 13 немецкой танковой дивизии Гейнц Махлит рассказал: «Перед нашей дивизией была поставлена задача—занять гор. Орджоникидзе. Предполагалось, что там дивизия перезимует. Когда началось наступление русских, офицеры неоднократно говорили, что мы должны во что бы то ни стало отстоять позиции, чтобы весной продолжать поход на Грозный и Баку».

Пленный солдат 13 роты 204 полка 97 немецкой пехотной дивизии Рудольф Мюту сообщил: «Наша дивизия должна была прорваться к Туапсе, захватить его и обеспечить себе зимние квартиры в этом городе. Туапсе не удалось взять. После этого было объявлено, что зимовать будем в гор. Майкопе. Совершенно неожиданно дело приняло другой оборот. Русские лишили нас зимних квартир на Кавказе».

Пленный унтер-офицер 6 роты 667 полка 370 немецкой пехотной дивизии Фридрих Лобак показал: «Всё лето офицеры твердили, что в ближайшее время мы дойдём до Ирана. Однако мы застряли и не могли продвигаться дальше. Осенью дивизия получила приказ высшего командования: немедленно приступить к сооружению крепкой и надёжной обороны. Приказ был зачитан всем солдатам. В нём говорилось, что до весны мы останемся на Кавказе, что зима эта будет более благоприятна, чем зима прошлого года. Натиск русских явился для нас полной неожиданностью. Мы не думали, что русские способны наступать».

ВЕЧЕРНЕЕ СООБЩЕНИЕ 14 ФЕВРАЛЯ

14 февраля войска Южного фронта, сломив упорное сопротивление противника овладели городом **Ростов-на-Дону.**

Войска Юго-Западного фронта после ожесточённых боёв овладели городами **Ворошиловград** (Украина), **Красный Сулин** (Ростовская область).

На других участках фронта наши войска вели бои на прежних направлениях.

За истекшую неделю, с 7 по 13 февраля включительно, в воздушных боях и на аэродромах противника уничтожено 243 немецких самолёта. Наши потери за это же время 101 самолёт.

За период с 1 по 12 февраля нашими кораблями и авиацией в Баренцовом море потоплены шесть транспортов и один сторожевой корабль противника.

* * *

13 февраля частями нашей авиации на различных участках фронта уничтожено или повреждено до 200 немецких автомашин с войсками и грузами, подавлен огонь 5 артиллерийских батарей, взорван склад боеприпасов и склад горючего, разбит железнодорожный эшелон противника.

* * *

В районе Лихой наши войска продолжали успешное наступление и заняли ряд населённых пунктов. В бою за один

из этих населённых пунктов захвачено 2 орудия, 5 миномётов, 8 противотанковых ружей и 22 пулемёта. На другом участке наши бойцы заняли шахту и два населённых пункта. Захвачены 14 автомашин, склад боеприпасов и склад продовольствия.

* * *

Юго-западнее Ворошиловска наши войска успешно продвигались вперёд. В боях с противником уничтожено до батальона немецкой пехоты. Захвачены большие трофеи, которые подсчитываются.

* * *

В районе Красноармейского наши войска вели наступательные бои. В боях за город Красноармейское нашими частями уничтожено до 2 тысяч немецких солдат и офицеров. Захвачены большие трофеи, в том числе 20 орудий разного калибра, эшелон с 20 танками, 10 эшелонов с разным военным имуществом, 600 автомашин и несколько складов. II-ская часть стремительным ударом выбила гитлеровцев из крупного населённого пункта. Взято в плен 200 солдат и офицеров противника.

* * *

В районе Чугуева наши войска, отражая контратаки противника, продвигались вперёд. Бойцы II-ской части уничтожили 7 танков и свыше роты немецкой пехоты. На другом участке гитлеровцы предприняли контратаку, пытаясь вновь овладеть одним населённым пунктом, имеющим важное значение. Советские бойцы подпустили врага на близкое расстояние, а затем открыли огонь из всех видов оружия. Оставив на поле боя до 300 трупов и 3 сгоревших танка, немцы беспорядочно отступили.

* * *

В районе Фатежа наши части разгромили вражеский гарнизон, оборонявший один населённый пункт, и взяли в плен 160 немецких солдат и офицеров. Захвачены трофеи. Части II-ского соединения продвинулись вперёд и заняли несколько населённых пунктов. Отбивая контратаки противника, наши бойцы уничтожили две роты гитлеровцев и подбили 4 немецких танка.

* * *

Партизанский отряд имени Тараса Григорьевича Шевченко, действующий в Сумской области, внезапно напал на немецкий гарнизон. Партизаны истребили 93 вражеских солдата и офицера. Захвачены трофеи: 2 пулемёта, 60 винтовок, 15 лошадей и 10 тысяч патронов. Другой отряд украинских партизан вел бой с превосходящими силами противника. Советские патриоты истребили до 100 гитлеровцев и взяли в плен 40 немецких солдат.

* * *

В станице Романовской, Ростовской области, немецко-фашистские мерзавцы подвергли советских граждан диким пыткам и истязаниям — ломали руки, выкалывали глаза. Жители освобождённой теперь от гитлеровцев станицы рассказали о мужественном поведении советских патриотов. Когда фашистские бандиты повели на расстрел Валентина Тюхова, он крикнул во весь голос: «Да здравствует наша Советская Родина!» Советский служащий Кожанов перед казнью крикнул в лицо палачам: «Близок час расплаты! Красная Армия отомстит вам, фашистские гады, за всё, что вы наделали на нашей земле».

* * *

Патриоты Югославии ведут ожесточённые бои с немецко-итальянскими оккупантами. В Айдовеке партизаны разбили итальянский гарнизон и захватили 70 пленных. На участке Рисовац—Горня Сухая партизаны в трёхдневных боях истребили до 400 гитлеровцев. В районе Плитвице взорвано 6 немецких танков. У Майки и Чапле партизаны ведут бои по уничтожению окружённой группы немцев.

УТРЕННЕЕ СООБЩЕНИЕ 15 ФЕВРАЛЯ

В течение ночи на 15 февраля наши войска вели наступательные бои на прежних направлениях.

* * *

В районе Лихой наши войска успешно продвигались вперёд. В боях за один крупный населённый пункт части II-ского соединения подбили и сожгли 26 немецких танков. Захвачено 9 паровозов и 150 вагонов с разными военными грузами. На другом участке наши бойцы захватили 7 орудий, 15 немецких танков, 68 автомашин, 7 паровозов, 400 вагонов, склад зерна и 3 склада лесоматериалов.

* * *

Юго-западнее Ворошиловска наши части с боями продвигались вперёд и заняли ряд населённых пунктов. В ожесточён-

ных боях уничтожено 5 танков и до батальона немецкой пехоты.

* * *

В районе Чугуева наши войска вели упорные наступательные бои. Противник, стремясь задержать продвижение советских войск, бросает в бой свои отборные части, в том числе эсэсовские дивизии, недавно прибывшие из Франции. Наши части преодолевают сопротивление врага и наносят ему большой урон в живой силе и технике. За три дня боёв частями Н-ского соединения сожжено и подбито 62 немецких танка и уничтожено свыше 1.200 солдат и офицеров противника. На другом участке гитлеровцы бросили в контратаку 15 танков. Наши бойцы уничтожили 11 вражеских машин, а остальные 4 немецких танка быстро скрылись.

* * *

В районе Золочева наши войска, продолжая наступление, овладели одним населённым пунктом. Немцы предприняли несколько контратак, пытаясь вернуть утерянный ими рубеж обороны. Бойцы Н-ской части отбили все контратаки противника и нанесли ему большие потери.

* * *

Западнее Курска наши войска продолжали наступление. Части Н-ского соединения овладели крупным населённым пунктом, в бою за который уничтожили до 200 немецких солдат и офицеров. Захвачено 12 орудий, 15 автомашин и 3 тягача.

* * *

Партизаны отряда, действующего в одном из районов Ростовской области, взорвали немецкий железнодорожный эшелон с боеприпасами. В бою против немецких захватчиков партизанский отряд истребил 50 гитлеровцев и захватил 3 мотоцикла, 46 винтовок, 3 тысячи патронов, 8 повозок, 10 лошадей, свыше тысячи голов рогатого скота и большой склад с зерном. Другой отряд ростовских партизан напал на немецкий гарнизон в одном селе и истребил находившихся в нём гитлеровцев. Захвачены трофеи: 5 автоматов, 40 винтовок, 4 тысячи патронов, 65 биноклей, 80 лошадей и два склада с продовольствием.

* * *

В освобождённом от противника хуторе Ново-Максимовском внимание наших бойцов привлекли два каменных здания с наглухо заделанными кирпичом окнами и заколоченными дверьми. Внутри этих зданий обнаружено 60 полуразложившихся трупов и 16 находящихся на грани смерти красноармейцев. Как было установлено, немецко-фашистские мерзавцы, захватив в плен группу раненых красноармейцев, заживо замуровали их. Люди умирали медленной мучительной смертью. Приход Красной Армии спас оставшихся в живых красноармейцев от неминуемой гибели.

ВЕЧЕРНЕЕ СООБЩЕНИЕ 15 ФЕВРАЛЯ

15 февраля на Украине наши войска овладели городом **Краснодон,** районным центром **Успенка,** крупной железнодорожной станцией **Лутугино,** железнодорожной станцией **Верхне-Дуванная.**

В Ростовской области наши войска заняли районный центр **Родионово-Несветайское,** крупные населённые пункты **Кутейниково, Большие Салы.**

В Орловской области наши войска овладели районным центром **Дросково** и другими населёнными пунктами.

На других участках фронта наши войска вели бои на прежних направлениях.

Нашими кораблями в Баренцовом море потоплены два транспорта противника общим водоизмещением в 19 тысяч тонн.

* * *

14 февраля частями нашей авиации на различных участках фронта уничтожено или повреждено до 100 автомашин с войсками и грузами, подавлен огонь 8 артиллерийских батарей и взорвано 2 склада боеприпасов противника.

* * *

Западнее Красного Сулина наши войска с боями продвигались вперёд и освободили от немецких захватчиков 30 населённых пунктов. На одном из аэродромов захвачено 2 исправных немецких самолёта. Бойцы Н-ской части истребили до батальона немецкой пехоты, уничтожили 4 танка и захватили 6 орудий, 2 миномёта и 28 автомашин с боеприпасами.

* * *

Юго-Западнее Ворошиловска наши войска продолжали наступление. Н-ская часть выбила противника из крупного населённого пункта и истребила 200 гитлеровцев. Захвачены трофеи, в том числе

12 орудий, 31 автомашина, склад боеприпасов и склад с вооружением.

* * *

В районе Красноармейского наши войска вели упорные наступательные бои. Противник предпринял несколько контратак, которые были отбиты с большими для него потерями. Бойцы Н-ской части захватили 18 паровозов, 500 разных вагонов, 1.500 автомашин, 100 мотоциклов, продовольственный склад и другие трофеи. На другом участке пехота противника, поддержанная танками, перешла в контратаку. Артиллеристы батареи, где командиром лейтенант Костров, выкатили орудия на открытую позицию и прямой наводкой подбили 7 немецких танков и 2 бронемашины.

Неувядаемой славой покрыли себя гвардейцы подразделения тов. Грецуна. Захватив ряд укреплённых точек противника, они отбили несколько ожесточённых атак гитлеровцев. Тогда фашисты, контратакуя с фронта, бросили 26 танков с автоматчиками на фланг, где оборонялся взвод под командованием заместителя командира подразделения по политчасти тов. Полякова. Обстановка до крайности осложнилась, но 17 наших гвардейцев смело встретили врага. В первые же минуты боя было подожжено 8 немецких танков. В неравном бою семнадцать наших гвардейцев погибли, но боевую задачу выполнили с честью. Они не пропустили ни одного вражеского танка и тем дали возможность своей части развить успех и отбросить гитлеровцев.

* * *

В районе Чугуева наши войска вели напряжённые наступательные бои. Части Н-ского соединения отбили следовавшие одна за другой три контратаки эсэсовцев. На поле боя остались сотни вражеских трупов и 6 подбитых немецких танков. На другом участке наши танкисты, разгромив колонну пехоты противника, захватили 17 орудий, 100 автомашин и другие трофеи.

* * *

Английская газета «Дейли экспресс» опубликовала следующее сообщение своего стокгольмского корреспондента: «С русского фронта снято несколько германских эсэсовских дивизий. Некоторые лица считают, что в общем снято 40 дивизий... Эти части направляются в Германию и в оккупированные страны».

Это утверждение корреспондента «Дейли экспресс» прямо противоположно действительности. Советское Информбюро 31 января 1943 года сообщило, что немецкое командование в дополнение к ранее переброшенным с Запада войскам с конца ноября перебросило с Запада на советско-немецкий фронт ещё 19 пехотных и 3 танковых дивизии, в том числе 11 дивизий были переброшены из Германии и 11 дивизий — из Франции, Бельгии и Норвегии. Кроме того, 9 немецких дивизий находились в пути с Запада на советско-немецкий фронт. За время, истекшее с 31 января, 6 из этих 9 немецких дивизий уже выявлены в боях на советско-немецком фронте. Вот номера и названия дивизий, прибывших из Франции на советско-немецкий фронт после 31 января сего года: 711, 335, 257 и 333 пехотные дивизии, танковые дивизии СС «Рейх» и «Адольф Гитлер». Советские войска нанесли этим немецким соединениям серьёзный урон и захватили пленных из состава всех этих дивизий.

Немецкое командование, стремясь поправить свои дела на советско-немецком фронте, вынуждено снимать из Франции и других оккупированных стран дивизии и посылать их на Восток. Газета же «Дейли экспресс», выступая с утверждениями, не имеющими ничего общего с действительностью, вольно или невольно вводит в заблуждение общественное мнение.

В ПОСЛЕДНИЙ ЧАС

НАШИ ВОЙСКА ЗАНЯЛИ ХАРЬКОВ

16 февраля наши войска после решительного штурма, перешедшего потом в ожесточённые уличные бои, овладели городом ХАРЬКОВОМ.

В боях за ХАРЬКОВ наши войска разгромили немецкий корпус «СС» в составе двух танковых дивизий «Адольф Гитлер» и «Райх» и мотодивизии «Великая Германия», а также ряд немецких пехотных дивизий и специальных частей.

Операция по освобождению ХАРЬКОВА и разгрому противника в этом районе осуществлена силами группы войск под командованием генерал-полковника тов. ГОЛИКОВА Ф. И.

В боях за ХАРЬКОВ отличились соединения генерал-лейтенанта тов. МАСКАЛЕНКО К. С., генерал-лейтенанта тов. РЫБАЛКО П. С., генерал-лейтенанта тов. КАЗАКОВА М. И. и генерал-майора тов. СОКОЛОВА С. В.

Первыми ворвались в ХАРЬКОВ части генерал-майора тов. ЗАЙЦЕВА Г. М., полковника тов. КОСТИЦЫНА А. С., генерал-майора тов. МАРТИРОСЯНА С. С.

СОВИНФОРМБЮРО.

УТРЕННЕЕ СООБЩЕНИЕ 16 ФЕВРАЛЯ

В течение ночи на 16 февраля наши войска вели наступательные бои на прежних направлениях.

* * *

Западнее Шахт наши войска успешно продвигались вперёд и овладели 20 населёнными пунктами. Противник пытается задержаться на промежуточных рубежах, однако советские части срывают планы гитлеровцев, громят их и отбрасывают на запад. В бою за один населённый пункт уничтожен батальон немецкой мотопехоты. Захвачено 30 автомашин, 11 противотанковых орудий, много пулемётов и автоматов.

* * *

Западнее Лихой наши части вели наступательные бои и заняли ряд населённых пунктов. Захвачены 44 немецких танка, 233 грузовых и 65 легковых автомашин, 150 вагонов, 21 паровоз, склад взрывчатых веществ, склад боеприпасов, склад запасных частей и склад с инженерным имуществом.

* * *

Юго-западнее Ворошиловска Н-ская часть истребила до 400 немецких солдат и офицеров и захватила 2 самоходных орудия, 3 миномёта и 13 пулемётов. На другом участке противник бросил против наших подразделений большую группу пехоты и несколько танков. Советские бойцы встретили немцев ураганным огнём. Оставив на поле боя 3 подбитых танка и 120 трупов, гитлеровцы отступили.

* * *

Западнее Чугуева наши войска вели наступательные бои. Бойцы Н-ской части ворвались во вражеский узел обороны и захватили пленных и трофеи. На другом участке наши подразделения, продвигаясь вперёд, отразили несколько контратак противника и уничтожили 11 танков и до 300 немецких автоматчиков.

* * *

Партизаны отряда, действующего в одном из районов Курской области, за последнее время уничтожили на аэродромах 14 немецких самолётов и пустили под откос 7 эшелонов противника.

Группа партизан отряда «За Родину», действующего в одном из районов Карело-Финской ССР, внезапно напала на вражеский гарнизон и истребила 35 солдат и офицера противника. Взорваны орудие, склад боеприпасов и разрушена прожекторная установка. Другая группа партизан истребила 75 белофиннов, сожгла 3 казармы и вывела из строя 2 дальнобойных орудия.

* * *

Германское информационное бюро сообщило: «В ходе планомерного передвижения для сокращения линии фронта эвакуирован город Краснодар». В связи с этими нелепыми и глупыми выкрутасами изолгавшихся гитлеровцев очень уместно вспомнить, что писали немцы в августе прошлого года, когда они захватили Краснодар. Захлёбываясь от восторга, берлинское радио 10 августа 1942 г. вещало на весь мир: «На Восточном фронте за последние 24 часа произошли события, которые окажут решающее влияние на исход войны. Советам нанесён новый сокрушительный удар, последствия которого до сих пор еще не могут быть по-настоящему оценены. Германские войска захватили Краснодар и Моздок. Потеря этих двух крупнейших промышленных городов окажет огромное влияние на общее военное положение».

Таким образом, полгода назад гитлеровцы утверждали, что захват Краснодара окажет «решающее влияние на исход войны». Кто же им поверит сегодня, что ради «сокращения линии фронта» они добровольно эвакуируют город, который, по

их заявлениям, имеет такое большое военное значение. Уместно также вспомнить, что еще совсем недавно немцы хвастали, будто Германия уже добывает нефть в Майкопе. Немецкие газеты и радио широко рекламировали созданное в Берлине «Общество по переработке кавказского табака» и другие бандитские организации. Гитлеровцы рассчитывали всерьёз и надолго обосноваться на Кавказе и Кубани. Но оказалось, что сие от них не зависит.

ВЕЧЕРНЕЕ СООБЩЕНИЕ 16 ФЕВРАЛЯ

16 февраля наши войска после решительного штурма, перешедшего потом в ожесточённые уличные бои, овладели городом **Харьковом.**

В Ростовской области нашими войсками заняты районные центры **Большекрепинская, Чалтырь,** крупные населённые пункты **Генеральский Мост, Султан-Салы, Крым, Недвиговка, Синявка.**

На других участках фронта наши войска вели бои на прежних направлениях.

* * *

15 февраля частями нашей авиации на различных участках фронта уничтожено или повреждено до 100 автомашин с войсками и грузами, подавлен огонь 20 батарей полевой и зенитной артиллерии, взорвано 6 складов боеприпасов противника.

* * *

Западнее Новошахтинска наши войска продвигались вперёд и заняли ряд населённых пунктов. В Новошахтинске наши бойцы захватили немецкий бронепоезд, 6 танков, 4 бронемашины, 9 орудий, 35 вагонов с военными грузами и склад боеприпасов. На другом участке нашими частями захвачено у противника 59 танков, 11 самоходных орудий, около 400 автомашин, 177 вагонов с боеприпасами, снаряжением и военным имуществом. Взято в плен свыше 1.500 немецких солдат и офицеров.

* * *

Западнее Красного Сулина наши части продолжали наступление и заняли 30 населённых пунктов. В районе одного населённого пункта Н-ская часть захватила 3 немецких самоходных пушки, бронемашину, 60 автомашин, свыше 200 винтовок и склад боеприпасов. На поле боя осталось много вражеских трупов.

* * *

В районе Красноармейского наши войска вели наступательные бои. Н-ская часть в результате упорных боёв очистила от гитлеровцев один крупный населённый пункт. Уничтожено до 400 немецких солдат и офицеров. Захвачено 7 орудий и 8 минометов. На другом участке наши бойцы, отражая вражескую контратаку, истребили до батальона гитлеровцев и сожгли 5 немецких танков.

* * *

В районе Харькова наши войска продолжали вести наступательные бои. Противник оказывает отчаянное сопротивление. Советские части мощными ударами взломали вражескую оборону и уничтожают живую силу и технику гитлеровцев. Только на одном участке наши бойцы в ожесточённом бою уничтожили 43 немецких танка и батальон вражеской пехоты. На другом участке советские подразделения овладели рядом укреплений противника и неудержимо продвигаются вперёд.

* * *

Группа витебских партизан совершила внезапный налёт на гарнизон противника и истребила 49 гитлеровцев. Остальные немцы побросали оружие и разбежались. Партизаны другого отряда пустили под откос 2 немецких воинских эшелона. Разбиты паровоз, 5 вагонов с солдатами и офицерами, 4 платформы с автомашинами и цистернами с горючим.

* * *

Пленный адъютант командира 82 немецкой пехотной дивизии капитан Теодор Циглер заявил: «В официальных сводках немецкого командования говорится, что немецкие войска планомерно отступают с Кавказа и Дона в целях сокращения зимней линии обороны. Эти сообщения не могут обмануть нас, офицеров, находящихся на Востоке. Уже в прошлом году некоторые старшие офицеры нашей дивизии расценили зимнее отступление немецких войск как грозное предостережение. Сейчас эти офицеры окончательно утратили всякую надежду на победу Германии. Вот уже третий месяц германская армия отступает. Теперь уже ни о какой победе Германии не может быть и речи. Весь вопрос сводится сейчас к тому, как долго Германия ещё сможет обороняться».

* * *

Немецкое информационное бюро 13 февраля передало следующее сообщение: «Многочисленные контратаки германских и союзных войск, закончившиеся местами значительным территориальным выигрышем на Южном участке фронта, позволяют сделать вывод, говоря весьма осторожно, о несомненном улучшении общего положения на фронте». Через день, 15 февраля, главная ставка Гитлера разъяснила, что это за территориальные выигрыши, которых добилась немецкая армия на Южном участке фронта. В сообщении ставки Гитлера говорится: «В ходе планомерных операций германские войска, действуя в точности по намеченному плану, оставили города Ростов и Ворошиловград».

Подобная галиматья, которую передаёт немецкое командование, как нельзя лучше свидетельствует о явном замешательстве в лагере гитлеровцев. Потеря немецкими войсками важнейших стратегических позиций, какими являются города Ростов и Ворошиловград, по объяснению гитлеровцев, произошла по «точно намеченному плану». Законно задать вопрос: с чего это гитлеровцы вдруг воспылали желанием покинуть города, в боях за которые пролито так много немецкой крови? Разумеется, немцы ушли из Ростова и Ворошиловграда не по плану немецкого командования. Красная Армия вышибла немецко-фашистских захватчиков из этих городов и, преследуя по пятам, гонит их на запад. Завтра немецкому командованию, наверное, придётся сообщить, что «немецкие войска, действуя в точности по намеченному плану, оставили город Харьков»?!

В ПОСЛЕДНИЙ ЧАС

НАШИ ВОЙСКА ЗАНЯЛИ ГОРОДА СЛАВЯНСК, РОВЕНЬКИ, СВЕРДЛОВСК, БОГОДУХОВ, ЗМИЕВ, ГРАЙВОРОН

1. 17 февраля на Украине наши войска в результате упорных боёв овладели городом и железнодорожным узлом СЛАВЯНСКОМ, а также заняли города РОВЕНЬКИ, СВЕРДЛОВСК, БОГОДУХОВ, ЗМИЕВ.

2. В Курской области наши войска, продолжая развивать наступление, заняли город ГРАЙВОРОН.

СОВИНФОРМБЮРО.

УТРЕННЕЕ СООБЩЕНИЕ 17 ФЕВРАЛЯ

В течение ночи на 17 февраля наши войска вели наступательные бои на прежних направлениях.

* * *

Западнее Харькова наши войска преследовали остатки разгромленных немецко-фашистских войск. Среди трофейных документов, захваченных в Харькове, найдены приказы немецкого командования, требующие от харьковского гарнизона во что бы то ни стало отстоять город. Немцы предполагали, что основной удар последует с востока, и сосредоточили здесь большое количество мотопехоты и танков. Совершенно неожиданно для противника советские войска нанесли удар с севера и прорвались на окраины города. В это же время наши части сломили вражескую оборону на других участках, и после ожесточённых уличных боёв Харьков вновь стал советским. В районе Харькова уничтожено большое количество живой силы и техники противника. Захвачено много различных складов, вооружения и транспортных средств, которые подсчитываются.

* * *

Юго-западнее Ворошиловграда наши войска продолжали успешное наступление. Противник оказывает упорное сопротивление, но под ударами советских частей оставляет один населённый пункт за другим, неся при этом тяжёлые потери. Только на улицах одного населённого пункта подсчитано до 200 трупов гитлеровцев. Захвачены 2 самоходных орудия, 11 пулемётов, 3 миномёта и склад боеприпасов. На другом участке наши танкисты подбили 3 немецких танка, рассеяли и в значительной части истребили большую колонну пехоты противника.

* * *

В районе Красноармейского наши войска вели наступательные бои. Гитлеров-

цы пытаются любой ценой задержать продвижение наших частей. Бойцы Н-ской части отбили контратаку противника и истребили до 400 гитлеровцев. Подбито 6 немецких танков. На другом участке наша моторизованная часть разгромила роту вражеской пехоты, уничтожила 4 немецких танка и 15 автомашин с грузами.

* * *

Севернее Курска наши войска вели успешные наступательные бои. Части Н-ского соединения сломили сопротивление немцев, продвинулись вперёд и заняли ряд населённых пунктов. Наши бойцы в крупном населённом пункте окружили и уничтожили немецкий гарнизон, отказавшийся сдаться в плен. Истреблено более 600 гитлеровцев. Захвачены трофеи и пленные.

* * *

В воздушных боях, огнём зенитной артиллерии и наземных войск Волховского фронта в течение одного дня сбито 14 немецких самолётов.

* * *

Партизаны отряда, действующего в одном из районов Смоленской области, в боях против немецких захватчиков истребили 106 вражеских солдат и офицеров. Другой отряд смоленских партизан за месяц пустил под откос 8 немецких воинских эшелонов с боевой техникой и живой силой.

* * *

В селе Гнилое, Курской области, немецко-фашистские мерзавцы расстреляли 180 мирных жителей. Палачи вырезали целые семьи. Зверски были убиты семья Гусаковых — из 11 человек, семья Поповых — из 5 человек, Бобровских — из 4 человек, Сычёвых — из 4 человек и другие.

ВЕЧЕРНЕЕ СООБЩЕНИЕ 17 ФЕВРАЛЯ

17 февраля на Украине наши войска в результате упорных боёв овладели городом и железнодорожным узлом **Славянском,** а также заняли города **Ровеньки, Свердловск, Богодухов, Змиев,** районные центры **Алексеевское, Славяносербск.**

В Курской области наши войска, продолжая развивать наступление, заняли город **Грайворон.**

На других участках фронта наши войска вели бои на прежних направлениях.

* * *

Западнее Харькова наши войска продолжали успешное наступление и наносили удары по остаткам разгромленных немецких частей. Н-ское соединение за три дня боёв уничтожило 70 немецких танков, 11 самоходных орудий, много транспортёров и автомашин. Бойцы одной нашей части захватили самолёт, 9 танков, 16 аэросаней и несколько десятков автомашин. Путь отступления гитлеровцев усеян трупами вражеских солдат и офицеров, а также брошенным немцами тяжёлым и лёгким оружием.

* * *

Юго-западнее Ворошиловграда наши войска вели успешное наступление. Противник оказывает отчаянное сопротивление, однако бои неизменно заканчиваются победой наших войск. Части Н-ского соединения, продвигаясь вперёд, заняли 11 населённых пунктов и уничтожили до 2.000 немецких солдат и офицеров. Взято много пленных. Уничтожено 23 танка, 18 орудий, из них 2 самоходных, 30 пулемётов, 28 миномётов и 5 бронемашин. Захвачены 12 орудий, 2 танка, 46 пулемётов, 28 автомашин, штабной автобус и другие трофеи.

* * *

В районе Краматорской наши бойцы в результате упорных боёв с мотопехотой и танками противника истребили свыше батальона гитлеровцев и заняли три крупных населённых пункта. Захвачены пленные. На другом участке нашими гвардейцами захвачено у противника 78 самолётов, 17 моторов, 20 орудий, 1.300 винтовок, 50 тысяч патронов, 8 разных складов и два элеватора с зерном.

* * *

В районе Грайворона наши войска продвигались вперёд. Особенно упорные бои происходили за один крупный населённый пункт. Противник здесь неоднократно переходил в контратаки. Наши бойцы измотали гитлеровцев, а потом решительной атакой, закончившейся рукопашной схваткой, выбили немцев из этого опорного пункта. Истреблено более 400 вражеских солдат и офицеров.

* * *

Западнее Фатежа наши войска, переправившись через водный рубеж, ворвались в крупный населённый пункт и после упорных боёв овладели им. Подбито и

сожжено 8 немецких танков и истреблено более двух рот гитлеровцев.

* * *

Севернее Курска наши войска продолжали наступление и заняли ряд населённых пунктов. Под ударами наших частей войска противника отступают с большими для них потерями. Только на одном участке за два дня истреблено до 1.000 немецких солдат и офицеров. Захвачено 10 орудий разного калибра, два склада с боеприпасами и другим военным имуществом.

* * *

Партизаны отряда «За тихий Дон», действующего в одном из районов Ростовской области, активно помогают наступающим частям Красной Армии громить немецко-фашистских захватчиков. Партизаны скрытыми путями вывели во фланг противника два наших пехотных батальона. Внезапно атаковав немцев, красноармейцы совместно с партизанами заняли два населённых пункта, имеющих важное значение. Партизаны другого отряда вели бой с отступающими разрозненными группами противника и уничтожили 90 гитлеровцев.

* * *

Германское информационное бюро передаёт: «В районе Ворошиловграда полностью завершено начатое накануне окружение советской группировки. Германские танковые силы, замкнувшие кольцо, начали её уничтожение». Это сообщение гитлеровцев лживо от начала до конца. Советские войска, овладев Ворошиловградом, продолжают преследовать разбитые части немецко-фашистских войск. Фронт уже далеко отодвинут от города. Немецкие войска отступают и несут большие потери в людях и технике. Где уж им в этом районе окружать советские войска. Гитлеровцы сочиняют лживые басни о мнимых успехах немецко-фашистских войск не случайно. Подобными жульническими приёмами они пытаются смягчить гнетущее впечатление, которое произвели в Германии вести о ряде крупных поражений немецких войск на советско-немецком фронте.

УТРЕННЕЕ СООБЩЕНИЕ 18 ФЕВРАЛЯ

В течение ночи на 18 февраля наши войска вели наступательные бои на прежних направлениях.

* * *

Южнее и юго-западнее Ворошиловграда наши войска продолжали успешное наступление и заняли ряд населённых пунктов. В боях с противником Н-ская гвардейская часть уничтожила 20 немецких танков, 2 бронемашины и истребила до 600 немецких солдат и офицеров. Захвачены трофеи и пленные.

* * *

В районе Краматорской наши войска вели наступательные бои. Против Н-ского подразделения немцы бросили в контратаку большое количество пехоты и 17 танков. Наши бойцы отбили контратаку гитлеровцев, сожгли 2 танка и истребили более 200 немецких солдат и офицеров. На другом участке наши части внезапным ударом выбили немцев из населённого пункта и захватили 4 орудия и 7 минометов. Взято в плен 120 солдат и офицеров противника.

* * *

Недалеко от Харькова наши танкисты, овладев железнодорожной станцией, захватили у противника 150 паровозов, 14 железнодорожных эшелонов с грузами, в том числе 75 вагонов со снарядами и авиабомбами, 4 тяжёлых танка и другие трофеи.

* * *

В районе Змиева наши войска продолжали наступление. В бою за один населённый пункт подразделения Н-ской части разгромили батальон немецкой пехоты и захватили бронемашину, 2 самоходных орудия, 7 противотанковых ружей, 15 пулемётов и другие трофеи.

* * *

Севернее Курска наши части с боями продвигались вперёд. Советские танкисты ворвались в населённый пункт и разгромили вражеский гарнизон. Истреблено более 100 немецких солдат и офицеров, уничтожено 5 орудий и 13 автомашин. Захвачены трофеи и пленные.

* * *

Партизанский отряд, действующий в одном из районов Украины, с 3 по 8 февраля совершил несколько внезапных налётов на вражеские гарнизоны и истребил до 400 немецко-фашистских захватчиков. Советские патриоты захватили 3 пулемёта, 210 винтовок, 15 пистолетов и несколько складов с продовольствием.

Партизаны роздали населению много зерна, награбленного гитлеровцами у крестьян. Освобождено несколько сот рабочих и колхозников, которых немцы пытались насильно увезти на каторжные работы в Германию.

* * *

В захваченной в Краснодаре немецкой почте обнаружено много писем немецких солдат и офицеров. Обер-ефрейтор Маттиас Янсен пишет: «...Можете мне поверить, что такого печального Нового года я еще никогда не встречал. В этот самый вечер мы отступали. Отступление было для нас нелёгким. Многие из моих товарищей уже никогда больше не встретят Новый год. Мы все потеряли солдатский вид, так как последние дни были ужасны...» Солдат Зигфрид Биркман пишет своему брату Эвальду: «Мы продолжаем отходить с Кавказа и уже прошли 340 километров. Почему так случилось, никто не знает. Некоторые говорят, что отступление вызвано какими-то высшими соображениями. Мне известно только одно соображение — я маленький человек и не обязан всё знать: думаю, что русские хотят тут устроить второй сталинградский котёл».

* * *

Немецко-фашистские мерзавцы сровняли с землёй хутор Курджинский, Краснодарского края. Накануне отступления немецкий офицер собрал всех жителей и приказал им под угрозой расстрела за полчаса освободить хутор. Все бросились в квартиры взять детей и необходимые вещи. Гитлеровцы тотчас же открыли стрельбу из автоматов и начали поджигать дома. Много жителей убито и ранено. Уцелевших жителей хутора гитлеровцы погнали в тыл. Части Красной Армии, отрезавшие немцам пути отхода, освободили советских граждан от фашистского рабства.

ВЕЧЕРНЕЕ СООБЩЕНИЕ 18 ФЕВРАЛЯ

18 февраля в Орловской области наши войска овладели районным центром и железнодорожной станцией **Залегощь**, крупными населёнными пунктами **Покровское, Верхняя Сосна.**

Западнее Ростова-на-Дону наши войска, продолжая развивать наступление, заняли ряд населённых пунктов, в том числе районный центр **Матвеев Курган.**

В районе Краснодара наши войска заняли районный центр и железнодорожную станцию **Северская,** крупные населённые пункты **Старовеличковская, Смоленская, Азовская.**

На других участках фронта наши войска вели бои на прежних направлениях.

* * *

17 февраля частями нашей авиации на различных участках фронта уничтожено или повреждено более 100 автомашин с войсками и грузами, подавлен огонь 20 артиллерийских батарей, взорвано 2 склада боеприпасов, рассеяно и частью уничтожено до батальона пехоты противника..

* * *

Западнее Новошахтинска наши войска продолжали успешное наступление и заняли 60 населённых пунктов. Противнику нанесены тяжёлые потери. Только одно наше механизированное соединение уничтожило свыше 1.000 и взяло в плен 1.500 немецких солдат и офицеров. Стремясь остановить продвижение наших войск, немцы спешно формируют новые части и соединения. Серьёзные потери наши войска нанесли одной немецкой пехотной дивизии, в большей своей части укомплектованной ранеными солдатами и офицерами, досрочно выписанными из лазаретов, а также солдатами команд таганрогского и других аэродромов.

* * *

Юго-западнее Ворошиловграда наши войска успешно продвигались вперёд и овладели рядом населённых пунктов. Части Н-ского соединения в ожесточённых боях с противником подбили и сожгли 10 вражеских танков и 2 бронемашины. Захвачены 37 автомашин, 7 минометов и другие трофеи.

* * *

В районе Краматорской наши войска продолжали наступление. На одном участке советские подразделения продвинулись вперёд и истребили до 400 немецких солдат и офицеров. На другом участке отражена контратака пехоты и танков противника. В городе Славянске наши бойцы захватили 2 склада с горючим, склад с обмундированием, склад с боеприпасами и много различного военного имущества.

* * *

Севернее Курска наши войска вели наступательные бои. Подвижная группа

Н-ского соединения прорвалась в тылы противника, продвинулась вперёд на 15—20 километров и захватила несколько населённых пунктов. На другом участке Н-ская часть за два дня боёв уничтожила до 500 и захватила в плен 30 немецких солдат и офицеров. Захвачены трофеи, в числе которых 18 орудий, 50 пулемётов, 400 винтовок и автоматов, 2 танкетки, 34 автомашины и радиостанция.

* * *

Партизанские отряды имени Тойво Антикайнена и имени Чапаева, действующие в одном из районов Карело-Финской ССР, внезапно напали на гарнизон белофиннов. Сняв часовых, партизаны бесшумно ворвались в населённый пункт. В результате боя гарнизон противника был разгромлен. Советские патриоты истребили более 100 вражеских солдат и офицеров, уничтожили 2 пушки, дальнобойное орудие, взорвали 2 склада боеприпасов и сожгли продовольственный склад.

* * *

Пленный командир 44 немецкой пехотной дивизии генерал-лейтенант Дюбуа заявил: «Я был взят в плен на командном пункте 131 пехотного полка вместе с подполковником Вальтером и другими офицерами. Борьба за Сталинград длилась слишком долго, и у нас нехватило резервов. Мы предполагали, что русские будут зимой наступать. Но никто, конечно, не думал, что Красная Армия сможет окружить и разбить одну из самых сильных немецких армий. Разгром и уничтожение 6-й армии — это большая трагедия. В прошлом году, после отступления немецких войск из-под Москвы, у нас тоже было очень подавленное настроение. Положение под Сталинградом — это несравненно более тяжёлый удар, который скажется на ходе военных действий. Когда я принял 44 дивизию, она насчитывала около 17 тысяч человек. При мне четыре раза прибывали значительные пополнения. Перед окружением дивизия насчитывала до 13 тысяч человек. Все они либо пали в сражениях, либо взяты в плен».

* * *

Весть о том, что Красная Армия 16 февраля заняла город Харьков, обошла весь мир и проникла в самые отдалённые уголки земного шара. Это известие передавало большинство радиостанций мира, его напечатали газеты почти всех стран. Только немецкое командование еще не сообщило о занятии Харькова советскими войсками. Гитлеровские очковтиратели продолжают сочинять сказки о боях, которые якобы всё еще происходят в Харькове. Германское информационное бюро в ночь на 18 февраля, например, сообщает, что «ожесточённые уличные бои в Харькове продолжаются и сейчас. Большая часть города охвачена огнём. Другие части города тоже совершенно непроходимы для обеих сторон...» Всё это сообщение гитлеровцев является вздором чистейшей воды. В освобождённом Харькове сейчас нет никаких боёв. Наступающие части Красной Армии оставили позади себя Харьков и продвигаются вперёд.

Потерявшие голову гитлеровцы не решаются сказать правду. Они боятся ошеломить немецкий народ, еще не оправившийся от последних ударов, и хотят исподволь подготовить его к мысли о потере Харькова. Вот для чего Берлину понадобились легенды о «непроходимых улицах» и о продолжающихся якобы в Харькове уличных боях.

В ПОСЛЕДНИЙ ЧАС

НАШИ ВОЙСКА ЗАНЯЛИ ГОРОДА ЛЮБОТИН, МЕРЕФА, ОБОЯНЬ

1) 19 февраля наши войска, продолжая развивать наступление западнее и юго-западнее Харькова, овладели городом и железнодорожной станцией ЛЮБОТИН, городом и железнодорожной станцией МЕРЕФА.

2) В Курской области наши войска в результате решительной атаки овладели городом и железнодорожной станцией ОБОЯНЬ. Окружённый гарнизон противника уничтожен и частично пленён. Железная дорога и шоссе КУРСК—ХАРЬКОВ полностью очищены от противника.

СОВИНФОРМБЮРО.

УТРЕННЕЕ СООБЩЕНИЕ 19 ФЕВРАЛЯ

В течение ночи на 19 февраля наши войска вели наступательные бои на прежних направлениях.

* * *

Западнее Ростова-на-Дону наши войска с боями продвигались вперёд. Наши части выбили гитлеровцев ещё из ряда населённых пунктов. Пленные немецкие солдаты и офицеры сообщили, что в последних боях разгромлена 403 немецкая охранная дивизия, укомплектованная полицейскими и жандармами и недавно введённая в действие. Остатки разбитых частей дивизии в беспорядке отступают под ударами наших войск.

* * *

В районе Ровеньков наши части продолжали наступление и заняли несколько населённых пунктов. В бою за один из рабочих посёлков захвачено 7 орудий, 5 крупнокалиберных пулемётов, 7 тягачей, 15 повозок с грузами и 17 автомашин. На другом участке окружены и уничтожены две роты вражеской пехоты.

* * *

В районе Краматорской на одном участке гитлеровцы предприняли контратаку, но были отброшены с большими для них потерями. На поле боя осталось 6 сгоревших немецких танков и до 200 вражеских трупов.

* * *

Западнее Харькова, на участке Н-ской части, гитлеровцы бросили в контратаку остатки двух пехотных полков, поддержанных 20 танками. Огнём из пехотного оружия советские бойцы сковали гитлеровцев и заставили их залечь. В это время два наших моторизованных подразделения ударили по противнику с флангов и тыла. Потеряв убитыми до 300 солдат и офицеров, немцы быстро отступили. Захвачено 7 танков, 4 самоходных орудия, 12 пулемётов, 2 шестиствольных миномёта и 19 автомашин с боеприпасами. Взяты пленные.

* * *

Севернее Курска части Н-ского соединения заняли 10 населённых пунктов и захватили 8 орудий, 20 мотоциклов, 170 велосипедов, 2 склада боеприпасов и другое военное имущество.

* * *

Отряд украинских партизан, взаимодействуя с наступающими частями Красной Армии, устроил засаду на шоссейной дороге. Ружейно-пулемётным огнём партизаны истребили до 200 гитлеровцев, в беспорядке отступавших под ударами советских войск. На другой шоссейной дороге партизаны этого же отряда захватили 235 лошадей, 130 винтовок, несколько пулемётов и миномётов.

* * *

Отступая через деревню Новоселовка, Курской области, немецко-фашистские мерзавцы ограбили мирное население. Всё, что нельзя было унести с собой, мародёры портили и приводили в негодность. Группа гитлеровцев ворвалась в дом колхозника Дмитрия Серенко, схватила его 15-летнего сына и учинила над ним зверскую расправу. Бандиты подожгли дом колхозницы Евдокии Лелиной. Когда колхозница и её дочь Зоя выбежали из горящего дома, фашистские изверги расстреляли их из автоматов.

* * *

Французские вольные стрелки в Шалон-сюр-Саон организовали крушение воинского эшелона с немецкими солдатами, направлявшегося на советско-немецкий фронт. Крушение произошло на полной скорости. Убито более 250 гитлеровцев. Количество раненых немецких солдат и офицеров в несколько раз превышает число убитых.

ВЕЧЕРНЕЕ СООБЩЕНИЕ 19 ФЕВРАЛЯ

19 февраля наши войска, продолжая развивать наступление западнее и юго-западнее Харькова, овладели городом и железнодорожной станцией **Люботин**, городом и железнодорожной станцией **Мерефа**, крупными населёнными пунктами **Ольшаны, Пересечная, Песочин, Высокий, Комаровка, Покотиловка.**

В Курской области наши войска овладели городом и железнодорожной станцией **Обоянь.**

В районе Краснодара наши войска заняли районный центр **Поповическая**, крупные населённые пункты — **Гривенская, Новониколаевская, Андреевская, Нововеличковская.**

На других участках фронта наши войска вели бои на прежних направлениях.

* * *

18 февраля частями нашей авиации на различных участках фронта уничтожено или повреждено до 200 автомашин с войсками и грузами, подавлен огонь 15 артиллерийских и 8 минометных батарей, взорвано 5 складов боеприпасов противника.

* * *

Западнее Ростова-на-Дону наши войска продолжали наступление и заняли ряд населённых пунктов. Н-ская часть форсировала водный рубеж и, сломив сопротивление немцев, овладела укреплённым узлом вражеской обороны. На поле боя осталось свыше 200 вражеских трупов. Захвачены самоходное орудие, 2 танка, 13 автомашин, радиостанция и несколько десятков пленных.

* * *

В районе Красноармейского наши войска вели упорные бои с противником. Бойцы Н-ской части, отбив несколько контратак гитлеровцев, продвинулись вперёд и заняли укреплённые вражеские позиции. В этом бою немцы потеряли убитыми 300 солдат и офицеров. Подбито и сожжено 4 немецких танка.

* * *

В районе Грайворона наши войска продолжали наступление и заняли несколько населённых пунктов. В ожесточённом бою с противником бойцы Н-ской части уничтожили остатки двух немецких полков, оборонявшихся в населённом пункте. В уличных боях истреблено до 600 гитлеровцев. Подбито и сожжено 8 танков и 15 автомашин. Захвачено 2 танка, 4 орудия, 23 автомашины, 7 цистерн с горючим и 2 крупных склада с боеприпасами. На другом участке уничтожено до батальона немецкой пехоты и захвачено в плен 300 солдат и офицеров противника.

* * *

Западнее Курска наши части продолжали теснить противника. Немцы срочно подтягивают на этот участок фронта резервы. Установлено, что в последних боях участвовали подразделения 327 немецкой пехотной дивизии, прибывшие на днях из Лиона (Франция). Бойцы Н-ской части заняли сильно укреплённый населённый пункт, истребив при этом до 200 гитлеровцев. Захвачены 2 орудия, 13 пулемётов и большой склад боеприпасов.

* * *

Западнее Фатежа наши части вели наступательные бои. Н-ская часть, продвигаясь вперёд, истребила свыше 400 и взяла в плен до 100 немецких солдат и офицеров. Захвачено 8 орудий, 6 складов с зерном и разным военным имуществом. На другом участке наши бойцы взяли в плен 60 немецких солдат и офицеров. Захвачено 2 танкетки, 18 орудий, 50 пулемётов, 100 автоматов, 300 винтовок, 34 автомашины, 10 мотоциклов, 30 лошадей, 100 повозок, 5 продовольственных и вещевых складов.

* * *

Партизанский отряд «Мститель», действующий в одном из районов Краснодарского края, заминировал в нескольких местах железнодорожный путь. На установленных партизанами минах подорвались два немецких воинских эшелона.

* * *

Пленный унтер-офицер 10 роты 70 полка, 111 немецкой пехотной дивизии Отто Бауэр рассказал: «Когда мы под напором русских начали отступать с Кавказа, командир батальона заявил, что мы выровним линию фронта и остановимся в районе Георгиевска. Вскоре, однако, положение изменилось. Командир полка майор Никкель на второй день отступления объявил себя больным и на легковой машине уехал. Русские нас преследовали и перехватили все наши коммуникации. На третий день у нас началась паника». Пленные унтер-офицер и ефрейтор 2 роты 50 полка той же дивизии Вилли Лемке и Гергард Грюнер сообщили: «Раньше мы сломя голову рвались вперёд и дорогой ценой платили за каждый город, за каждую станицу. Теперь для того, чтобы уйти отсюда или, как у нас говорят, «оторваться от противника», мы несём не менее тяжёлые потери. Наша дивизия во время отступления обескровлена. В ротах осталось по 20 — 30 человек. Большое количество солдат убито или ранено. Многие оказались в плену».

* * *

Жители освобождённого частями Красной Армии села Спицевское, Ставропольского края, рассказали о чудовищной расправе немецких бандитов над мирными советскими гражданами. За время своего пребывания в селе Спицевском гитлеровцы замучили и убили 168 стариков, женщин и детей. Немцы заставляли жителей села рыть могилу, затем загоняли их партиями по 20 человек в яму и убивали.

В ПОСЛЕДНИЙ ЧАС

НАШИ ВОЙСКА ЗАНЯЛИ ГОРОДА КРАСНОГРАД И ПАВЛОГРАД

20 февраля на УКРАИНЕ в результате стремительного наступления войска Юго-Западного фронта заняли город и железнодорожный узел КРАСНОГРАД, город и железнодорожный узел ПАВЛОГРАД.

СОВИНФОРМБЮРО.

УТРЕННЕЕ СООБЩЕНИЕ 20 ФЕВРАЛЯ

В течение ночи на 20 февраля наши войска вели наступательные бои на прежних направлениях.

* * *

Западнее Ростова-на-Дону части II-ского соединения заняли три сильно укреплённых противником населённых пункта. В боях за этот оборонительный рубеж уничтожено более 200 немецких солдат и офицеров, 13 танков и 5 бронемашин. Захвачено 18 автомашин с инженерным имуществом.

* * *

Западнее Ровеньков наши войска вели успешные наступательные бои. II-ская моторизованная часть в результате ожесточённого боя овладела крупным населённым пунктом. Захвачено 14 орудий, 19 пулемётов и несколько складов боеприпасов. На другом участке наши бойцы, отбивая контратаки гитлеровцев, подбили и сожгли 8 немецких танков и истребили до роты пехоты противника.

* * *

Западнее Харькова наши войска продолжали наступление. В районе Люботина уничтожено до полка немецкой пехоты, 16 танков, 150 автомашин и 13 самоходных орудий. На другом участке наши танкисты уничтожили 9 немецких танков, 39 автомашин и 8 противотанковых орудий. Захвачены трофеи, в числе которых 4 тяжёлых орудия.

* * *

Севернее Курска наши части отбивали контратаки гитлеровцев, а частью сил продвигались вперёд. II-ская часть в ночном бою истребила до 300 немецких солдат и офицеров. Захвачено 12 минометов, 16 пулемётов, много винтовок и 3 радиостанции. На другом участке немцы контратаковали наше подразделение. Пулемётчик младший сержант тов. Шлюхин пробрался во фланг противнику, внезапно открыл огонь и истребил несколько десятков немецких солдат и офицеров. Остальные гитлеровцы беспорядочно отступили.

* * *

Западнее Краснодара наши войска заняли ряд крупных населённых пунктов. Противник, стремясь задержать продвижение советских частей, соорудил новые линии обороны и установил минные поля. Стремительной атакой советские бойцы прорвали вражескую линию обороны и продвигаются вперёд. Наши лётчики в воздушных боях сбили 9 немецких самолётов.

* * *

Партизанский отряд, действующий в одном из районов Орловской области, пустил под откос немецкий воинский эшелон. Разбиты паровоз, 4 вагона с живой силой и 7 платформ с орудиями и автомашинами. Другой отряд орловских партизан в ожесточённом бою истребил до 100 вражеских солдат и офицеров. Партизанами захвачены большие трофеи.

* * *

Пленный солдат 166 немецкого маршевого батальона Эрих Фунфаш рассказал: «Наш маршевый батальон был укомплектован солдатами, отозванными из различных частей, находившихся во Франции. 14 января мы выехали поездом в Варшаву. Оттуда батальон был переброшен в Курск. По прибытии на место нам зачитали приказ командования о том, что Курск сильно укреплён и ни при каких условиях не должен быть оставлен. Однако на второй или на третий день началась паника. Оказалось, что русские прорвали оборону. Брошены были все склады и имущество. Многие солдаты батальона разбежались и оказались в плену».

* * *

Жители станицы Тверская, Краснодарского края, сообщили подробности расправы немецко-фашистских людоедов над семьёй колхозника Багдасара Шабаряна. Группа немецких солдат ворвалась в дом

Шабаряна и потребовала молока. Гарпина Шабарян заявила, что у неё осталось немного молока для детей и она его не может отдать. Озверелые бандиты расстреляли всю семью: Багдасара Шабаряна — 80 лет, Гарпину Шабарян — 70 лет, Арута Шабаряна — 47 лет, малолетних детей Аршака, Валентина и Владимира. Гитлеровцы расстреляли семью Шабаряна на глазах всех жителей станицы.

ВЕЧЕРНЕЕ СООБЩЕНИЕ 20 ФЕВРАЛЯ

20 февраля на **Украине** в результате стремительного наступления войска Юго-Западного фронта заняли город и железнодорожный узел **Красноград,** город и железнодорожный узел **Павлоград,** а также овладели районным центром и железнодорожной станцией **Кегичевка,** районным центром и железнодорожной станцией **Сахновщина,** районным центром и железнодорожной станцией **Перещепино.**

В Курской области наши войска заняли железнодорожный узел **Готня,** районный центр и железнодорожную станцию **Томаровка,** районные центры **Борисовка, Ивня, Красная Яруга.**

В Ростовской области наши войска заняли районный центр **Куйбышево** и ряд других населённых пунктов.

В районе Краснодара наши войска овладели районным центром **Марьянская,** крупными населёнными пунктами **Новомышастовская, Ильская, Львовская.**

На других участках фронта наши войска вели бои на прежних направлениях.

* * *

19 февраля частями нашей авиации на различных участках фронта уничтожено или повреждено до 100 немецких автомашин с войсками и грузами, подавлен огонь 10 артиллерийских батарей, взорван склад боеприпасов, потоплен транспорт противника водоизмещением в 4.000 тонн.

* * *

Западнее Ростова-на-Дону наши войска вели наступательные бои и заняли ряд населённых пунктов. В районе Ростова, по неполным данным, нашими войсками захвачено у противника 108 танков, 31 орудие, до 600 автомашин, 48 паровозов, 19 мотовозов, 3.984 железнодорожных вагона, в том числе 106 вагонов с боеприпасами, 21 вагон с кабелем и электрооборудованием, 39 вагонов с хлебом, 16 вагонов с консервами, много вагонов с мотоциклами, велосипедами, автомоторами и другим военным имуществом и снаряжением. На аэродромах захвачено 15 исправных и 180 неисправных немецких самолётов.

* * *

Юго-западнее Ворошиловграда наши войска продолжали наступление и заняли несколько населённых пунктов. Гитлеровцы бросают в бой большое количество танков и мотопехоты. Наши части отбили все контратаки противника и нанесли ему большие потери. Бойцы Н-ской части, продвигаясь вперёд, истребили до 400 немецких солдат и офицеров, уничтожили 7 танков и 23 автомашины противника. Захвачены трофеи. Наводчик зенитного орудия т. Степкевич сбил 2 немецких самолёта.

* * *

Западнее Ровеньков наши части вели наступательные бои. В одном крупном населённом пункте захвачены у противника 26 танков, 9 паровозов, 180 автомашин и много другого военного имущества.

* * *

В районе западнее Люботина наши войска продолжали наступление. Противник оказывал сильное огневое сопротивление и неоднократно переходил в контратаки. На одном участке бойцы Н-ской части при мощной поддержке артиллерии выбили немцев из сильно укреплённых позиций. Уничтожено 14 орудий и два склада боеприпасов. На другом участке наши моторизованные части с боями продвигались вперёд, заняли несколько населённых пунктов и захватили большие трофеи.

* * *

Западнее Курска на одном участке батальон немецкой пехоты при поддержке 6 танков перешёл в контратаку. Бойцы части, где командиром тов. Бушин, сожгли 4 немецких танка и в рукопашной схватке истребили много вражеских солдат и офицеров.

* * *

Партизанский отряд, действующий в одном из районов Украины, совершил успешный налёт на крупный населённый пункт, занятый немцами. Партизаны истребили 70 гитлеровцев, взорвали два склада боеприпасов, захватили 1.200 пен-

тнеров зерна и роздали его местным жителям. Группа партизан организовала крушение 3 железнодорожных эшелонов противника, следовавших с живой силой, автомашинами и боеприпасами. Уничтожено 3 паровоза и 53 вагона. Во время крушений убито и ранено много гитлеровцев.

* * *

Пленный капрал 1 батареи 1 горно-артиллерийского дивизиона 2 румынской горнострелковой дивизии Георге Белтеке рассказал: «Когда мы достигли селения Баксан, офицеры нам говорили, что пройдут какие-нибудь две-три недели, и война окончится. Капитан Аганий собрал нашу батарею и сказал: «Немецкие войска уже взяли город Сталинград, осталось только захватить Тбилиси и Баку, и румыны поедут к себе на родину». Полковник Някшу во всеуслышание хвастал, что орудия его дивизиона через несколько дней будут обстреливать Баку. Однако на деле всё оказалось иначе. Русские нанесли нам непоправимый удар. Наша дивизия потеряла 75 процентов личного состава. Убит также и полковник Някшу, хвастливший, что его подразделения первые ворвутся в Баку. Наши офицеры размякли и растерялись. Во время отступления взаимоотношения между румынами и немцами ещё больше обострились. Германские генералы стараются спасти немецкие войска, а румынские части оставляют на разгром и уничтожение. В Черкесске немцы бросили нас на произвол судьбы, а сами удрали. В этом городе возле каждого дома валялись трупы убитых румын. Наша батарея в полном составе, со всей материальной частью, со всем вооружением сдалась в плен».

* * *

Гитлеровские людоеды глумились над колхозниками станицы Советская, Ставропольского края. Гитлеровцы арестовали большую группу мирных жителей и бросили в застенок гестапо, где их зверски мучили. В результате стремительного удара части Красной Армии овладели станицей, освободили всех советских граждан и спасли их от смерти.

УТРЕННЕЕ СООБЩЕНИЕ 21 ФЕВРАЛЯ

В течение ночи на 21 февраля наши войска вели наступательные бои на прежних направлениях.

* * *

Западнее Ростова-на-Дону наши войска продолжали вести наступление и овладели рядом населённых пунктов. Бойцы Н-ской части разгромили батальон немецкой пехоты и захватили 6 орудий, 15 пулемётов и 23 автомашины. На другом участке наши танкисты проникли в тыл противника и напали на вражескую колонну. На поле боя осталось более 100 убитых немецких солдат и офицеров.

* * *

Юго-западнее Ворошиловграда наши части продвинулись вперёд и заняли несколько населённых пунктов. Захвачено 5 орудий, 2 танка, истреблено до 200 вражеских солдат и офицеров.

* * *

В районе Красноармейского наши части отбивали контратаки противника. В результате боя уничтожено свыше 600 немецких солдат и офицеров. Огнём артиллерии и бронебойщиков подбито и сожжено 14 немецких танков.

* * *

В районе Красограда наши войска вели наступательные бои и заняли несколько населённых пунктов. В бою за один из этих населённых пунктов уничтожено до 400 гитлеровцев и сожжено 3 немецких танка. Захвачены 4 транспортёра, 30 автомашин с боеприпасами, 5 противотанковых пушек, свыше 300 винтовок и автоматов, большой склад с зерном.

* * *

Севернее Курска наши войска, преодолевая упорное сопротивление противника, продвигались вперёд. Бойцы Н-ской части подбили 7 танков и уничтожили до роты гитлеровцев. Захвачены трофеи и пленные. На другом участке 150 вражеских автоматчиков вклинились в наши боевые порядки и овладели населённым пунктом. Советские подразделения окружили немецких автоматчиков и полностью их истребили.

* * *

Западнее Краснодара наши части, продолжая наступление, овладели районным центром Марьянская. В боях за этот населённый пункт немцы потеряли только убитыми более 200 солдат и офицеров. Советские бронебойщики подбили 7 и сожгли 3 немецких танка. Кроме того, уничтожено 6 бронемашин. Захвачено 7 минометов, 300 автомашин, 20 тягачей и 10 тысяч мин.

* * *

Партизанский отряд, действующий в одном из районов Ленинградской области, подвергся нападению крупной немецкой карательной экспедиции. Немцев было в пять раз больше, чем партизан. Тем не менее советские патриоты отбили атаки противника. Оставив на поле боя более 170 трупов своих солдат и офицеров, каратели поспешно отступили. Партизаны захватили трофеи.

* * *

Немецко-фашистские мерзавцы ограбили всех крестьян деревни Сычёвка, Орловской области. Гитлеровские бандиты расстреляли больного колхозника Ивана Щетинина, 70-летнюю колхозницу Карлову и других жителей. У колхозника Семёна Сухаленцева немецкие солдаты стащили с ног валенки и зверски избили его. Отступая из деревни, гитлеровцы сожгли школу и 17 домов колхозников.

* * *

Партизаны Югославии после упорных боёв с итальянскими оккупантами заняли город Прозор. В боях за этот город патриоты истребили свыше 1.000 итальянских солдат и офицеров. Партизаны захватили 6 орудий, 5 танков, 97 пулемётов, 500 винтовок, большое количество боеприпасов и различного военного имущества.

ВЕЧЕРНЕЕ СООБЩЕНИЕ 21 ФЕВРАЛЯ

21 февраля наши войска в Донбассе овладели городом и железнодорожной станцией **Боково-Антрацит,** а также заняли крупные населённые пункты **Верхний** и **Нижний Нагольчик, Дьяково** и ряд других населённых пунктов.

На других участках фронта наши войска вели бои на прежних направлениях.

За истекшую неделю, с 14 по 20 февраля включительно, в воздушных боях и на аэродромах противника уничтожено 276 немецких самолётов. Наши потери за это же время 101 самолёт.

* * *

20 февраля частями нашей авиации на различных участках фронта уничтожено или повреждено до 200 немецких автомашин с войсками и грузами, подавлен огонь 8 артиллерийских и 15 минометных батарей противника.

* * *

Западнее Ростова-на-Дону наши войска, преодолевая упорное сопротивление противника, продолжали наступление. Н-ская часть внезапным ударом выбила немцев из сильно укреплённого узла обороны. На поле боя осталось более 300 вражеских трупов. Уничтожено 2 немецких танка, захвачены 16 пулемётов, 180 винтовок и другие трофеи.

* * *

В районе юго-западнее Ворошиловграда наши части, продолжая наступление, продвинулись вперёд и заняли ряд населённых пунктов. В бою за один из этих населённых пунктов истреблено до батальона немецкой пехоты. Захвачены 3 танка, 8 орудий, 22 пулемёта и другие трофеи.

* * *

Южнее Краматорской наши войска вели наступательные бои и частью сил отбивали контратаки противника. На одном участке немцы сосредоточили большое количество танков и пытаются любой ценой вернуть потерянные позиции. Бои носят крайне ожесточённый характер. Наши бойцы отбили контратаки противника и нанесли ему тяжёлый урон в живой силе и технике. В районе одного рабочего посёлка артиллеристы и бронебойщики Н-ской части подбили 7 немецких танков и уничтожили 16 автомашин с мотопехотой. На другом участке наши бойцы уничтожили 11 танков, 2 бронемашины и истребили свыше 300 немецких автоматчиков.

* * *

Севернее Курска Н-ская часть в ожесточённом бою истребила до 200 немецких солдат и офицеров, подбила и сожгла 3 вражеских танка. На другом участке наши танки и моторизованная пехота вышли в тыл противника и внезапно атаковали немцев, расположившихся в одном населённом пункте. Советские бойцы истребили роту гитлеровцев. Захвачены 4 противотанковых орудия, 12 автомашин, 2 склада с боеприпасами, вещевой склад и 30 повозок с различным грузом.

* * *

Западнее Краснодара наши войска, преодолевая упорное сопротивление противника, заняли несколько населённых пунктов. В районе железнодорожной станции Ильская советские части захватили 67 пулемётов, 2 тысячи винтовок, 12 тысяч снарядов, 200 тысяч винтовочных патронов, 6 паровозов, 110 вагонов и

40 автомашин. Взято в плен 200 немецких солдат и офицеров.

* * *

В ночь с 9 на 10 февраля наша авиация бомбила казармы противника в одном городе Орловской области. Воспользовавшись паникой, возникшей среди солдат немецкого гарнизона, отряд орловских партизан проник на железнодорожную станцию и уничтожил воинский эшелон, подготовленный к отправке. Взорвано 3 вагона со снарядами, 3 платформы с танками и 2 платформы с автомашинами. Другой отряд орловских партизан пустил под откос эшелон противника. В результате крушения повреждено 40 орудий и 20 танков.

* * *

Тяжёлые муки и страдания испытали жители города Харькова, находившиеся 16 месяцев в фашистской неволе. Гитлеровцы разграбили город. Тысячи людей умерли от голода, болезней и от рук немецких палачей. После взрыва в штабе немецкой дивизии, во время которого погиб немецкий генерал, палачи арестовали свыше двух тысяч мирных жителей Харькова в качестве заложников. Только за один день гитлеровцы расстреляли 250 человек и повесили десятки людей на балконах, на фонарных столбах и на деревьях. Отступая, гитлеровцы уничтожили лучшие здания города, не имеющие военного значения. Бандиты сожгли медицинский институт, Харьковский университет, Дворец пионеров, гостиницы «Спартак» и «Интернациональная» и другие общественные и культурные здания. Немцы пытались насильно угнать в тыл всё трудоспособное население. Полицейские хватали людей на улицах, в домах и волокли на вокзал. Тех, кто сопротивлялся, расстреливали на месте.

УТРЕННЕЕ СООБЩЕНИЕ 22 ФЕВРАЛЯ

В течение ночи на 22 февраля наши войска вели наступательные бои на прежних направлениях.

* * *

Западнее Ростова-на-Дону наши войска продолжали наступление. Н-ская часть в ожесточённом бою уничтожила до 200 немецких солдат и офицеров. Захвачено 2 танка, 3 орудия, 140 винтовок и 5 противотанковых ружей. На другом участке советская моторизованная пехота выбила гитлеровцев из двух населённых пунктов. Захвачены трофеи и пленные.

* * *

Юго-западнее Ворошиловграда наши войска вели наступательные бои и заняли несколько населённых пунктов. На одном участке противник предпринял ряд контратак, пытаясь вернуть утерянные позиции. Бойцы Н-ской части отбили все контратаки гитлеровцев. На поле боя осталось 6 подбитых вражеских танков, 15 автомашин и 5 противотанковых орудий с механической тягой.

* * *

В районе Красноармейского наши части отражали ожесточённые контратаки противника. На одном участке немецким танкам удалось вклиниться в расположение наших подразделений. Огневыми налётами наших артиллеристов было подбито и сожжено 12 немецких танков. Остальные танки противника пытались отойти, но нарвались на танковую засаду. Потеряв ещё 5 танков, немцы отступили на исходные позиции.

* * *

Севернее Курска наши войска вели наступательные бои. Противник спешно подтягивает новые части и бросает их в бой. Отражая вражеские контратаки, подразделения Н-ской части уничтожили до 800 немецких солдат и офицеров. На другом участке советские подвижные отряды заняли несколько населённых пунктов и оседлали шоссейную дорогу, имеющую важное тактическое значение.

* * *

Западнее Краснодара части Н-ского соединения продвигались вперёд и заняли несколько населённых пунктов. Захвачено 6 орудий, 17 пулемётов, 30 автомашин, 600 повозок с лошадьми и грузами, два вещевых и два продовольственных склада. Взято в плен 150 немецких солдат и офицеров.

* * *

Несколько партизанских отрядов, действующих в одном из районов Витебской области, с 5 по 11 февраля вели ожесточённые бои с численно превосходящими силами немцев. Гитлеровцы бросили против партизан крупные воинские части. Советские патриоты, действуя небольшими отрядами, с флангов и тыла наносили внезапные удары врагу. За

шесть дней боёв истреблено до двух батальонов немецкой пехоты.

* * *

Жители посёлка Малиновка, Харьковской области, составили акт о зверствах немецко-фашистских мерзавцев. В акте говорится: «Шестнадцать месяцев прожили мы под пятой немецких оккупантов. Немцы ограбили всех жителей посёлка и разорили колхозное хозяйство. За это время гитлеровские бандиты насильно угнали из Малиновки в немецкое рабство более 800 человек. Бежавшие с гитлеровской каторги рассказывают о трагической судьбе наших детей, братьев и сестёр, попавших в фашистскую неволю. Их бьют, истязают, морят голодом и изводят непосильным трудом. Незадолго перед отступлением из Малиновки немецкие солдаты ночью начали обходить дома и вызывали на улицу всех мужчин якобы для работы. Всех, кто выходил, гитлеровцы немедленно расстреливали. Так были расстреляны колхозники Илья Чепель, Николай Загребельный, Иван Юдин, Егор Перепелица, Фёдор Шуга, Григорий Касьянов, Иван Щербина и многие другие. Мы составили настоящий акт для того, чтобы рассказать бойцам и командирам Красной Армии и всему советскому народу об этих зверствах оголтелых немецких бандитов. Призываем всех советских людей беспощадно мстить гнусному и подлому врагу».

ВЕЧЕРНЕЕ СООБЩЕНИЕ 22 ФЕВРАЛЯ

22 февраля на Украине наши войска овладели городом **Тростянец,** районным центром **Большая Писаревка** и заняли ряд населённых пунктов.

На Кубани наши войска заняли крупные населённые пункты **Холмская, Ахтырская, Черноерковская** и другие.

На других участках фронта наши войска вели бои на прежних направлениях.

* * *

21 февраля частями нашей авиации на различных участках фронта уничтожено или повреждено до 100 немецких автомашин с войсками и грузами, подавлен огонь 5 артиллерийских батарей, взорваны 2 склада боеприпасов и склад с горючим, потоплен немецкий транспорт водоизмещением в 6.000 тонн и повреждён сторожевой корабль противника.

* * *

Западнее Ростова-на-Дону наши войска продолжали наступательные бои. Н-ская часть истребила до 300 гитлеровцев и захватила артиллерийскую батарею, 9 миномётов и много боеприпасов. Бронебойщики подразделения, где командиром младший лейтенант Комерный, подбили и сожгли 6 немецких танков.

* * *

Юго-западнее Ворошиловграда наши войска, продвигаясь вперёд, заняли несколько населённых пунктов. В бою за один из этих населённых пунктов советские подразделения окружили и истребили более 200 немецких солдат и офицеров. Кроме того, разгромлена рота гитлеровцев, спешившая на помощь осаждённому гарнизону. Захвачено 30 автомашин с различными грузами, много автоматов, винтовок и боеприпасов. На другом участке разведывательный отряд уничтожил немецкий обоз с боеприпасами и продовольствием.

* * *

В районе Красноармейского наши части отбивали ожесточённые контратаки танков и мотопехоты противника. На одном участке советские танкисты уничтожили 9 немецких танков, 2 бронемашины, 8 противотанковых орудий и 12 автомашин с пехотой. Части Н-ского соединения за три дня боёв с противником подбили и сожгли до 70 немецких танков.

* * *

Западнее Курска наши войска продолжали вести наступательные бои. На одном участке немецкая пехота при поддержке 18 танков перешла в контратаку. Бойцы части, которой командует тов. Гусев, отбросили гитлеровцев на исходные позиции. В этом бою противник понёс большие потери в живой силе. Подбито 7 вражеских танков. На другом участке советские подразделения овладели несколькими населёнными пунктами и захватили трофеи и пленных.

* * *

Группа партизан отряда, действующего в одном из районов Сумской области, ворвалась на железнодорожную станцию и истребила 38 немецких охранников. Партизаны взорвали стрелки и вывели из строя бронепоезд противника, подготовленный к отправке на фронт. Партизаны Черниговской области в первой половине февраля разгромили две карательные экспедиции гитлеровцев. Убито свыше 100

карателей. Захвачено 10 пулемётов, 42 винтовки, миномёт, много автоматов и большое количество боеприпасов.

* * *

Пленные солдаты 572 полка 302 немецкой пехотной дивизии Клеменс Витка и Рейнольд Григорацкий рассказали: «302 дивизия была спешно сформирована в декабре во Франции, в провинции Руан. В эту дивизию влились целые подразделения из других соединений оккупационных войск. Например, каждая рота 332 пехотной дивизии выделила для 302 дивизии по одному взводу. 1 января 1943 года мы выехали на фронт. Всех молодых немецких солдат, находящихся во Франции, сейчас отправляют в Россию. Их заменяют пожилые резервисты, мобилизованные в Германии. Во Франции мы смотрели кинообозрения. На экране показывали сплошные успехи и победы немецкой армии. Здесь, на фронте, всё выглядит наоборот. Еще за десятки километров от фронта мы встретили жалкие группы разбитых отступающих частей. Оборванные, грязные и потерявшие воинский вид солдаты напутствовали нас такими словами: «Русский сделает вам капут». Сразу многие из нас пали духом. Первые же бои подтвердили эти предсказания. Наш полк за неделю был разбит русскими».

* * *

Накануне отступления из посёлка Хмелевский, Курской области, немцы сожгли свыше 30 домов. Немецко-фашистские мерзавцы забросали гранатами погреба, в которых укрывались жители. Убито много женщин и детей, скрывавшихся в погребах.

В ПОСЛЕДНИЙ ЧАС

НАШИ ВОЙСКА ЗАНЯЛИ ГОРОДА СУМЫ, АХТЫРКА, ЛЕБЕДИН, МАЛОАРХАНГЕЛЬСК

1) 23 февраля на Украине наши войска, продолжая наступление, заняли города СУМЫ, АХТЫРКА, ЛЕБЕДИН.

2) В Курской области наши войска после упорного боя заняли город и железнодорожную станцию МАЛОАРХАНГЕЛЬСК.

СОВИНФОРМБЮРО.

УТРЕННЕЕ СООБЩЕНИЕ 23 ФЕВРАЛЯ

В течение ночи на 23 февраля наши войска вели наступательные бои на прежних направлениях.

* * *

Западнее Ростова-на-Дону бойцы II-ской части в ожесточённом бою истребили 150 немецких автоматчиков и уничтожили 2 танка, самоходное орудие и 20 автомашин противника. Захвачены трофеи, в числе которых 18 пулемётов, более 100 автоматов и много боеприпасов.

* * *

Южнее Краматорской наши войска вели наступательные бои. Бойцы II-ской части в районе одного рабочего посёлка разгромили вражеский мотопехотный батальон и подбили 8 немецких танков. На другом участке наши подразделения внезапным налётом овладели крупным населённым пунктом. Оказавший сопротивление немецкий гарнизон полностью уничтожен. Захвачены трофеи.

* * *

Западнее Грайворона наши войска вели успешное наступление и заняли несколько населённых пунктов. В боях за один из этих населённых пунктов уничтожено до полка немецкой пехоты. Захвачены склад боеприпасов, вещевые и продовольственные склады противника.

* * *

Севернее Курска наши части овладели рядом сильно укреплённых населённых пунктов. Уничтожено свыше 600 немецких солдат и офицеров. Взяты пленные. На другом участке советские подразделения прорвались в тыл противника и, создав угрозу окружения, вынудили немцев к отступлению. Гитлеровцы бросили материальную часть и поспешно отошли.

* * *

На Кубани наши войска с боями продвигались вперёд и заняли несколько населённых пунктов. Захвачены большие

трофеи. Только бойцами Н-ской части захвачены 18 орудий и большой склад боеприпасов противника.

* * *

На Северо-Западном фронте наши лётчики в течение дня в воздушных боях сбили 12 вражеских самолётов. Кроме того, огнём зенитной артиллерии уничтожено ещё 3 немецких самолёта.

* * *

Отряд калининских партизан в бою против численно превосходящих сил противника уничтожил до 200 немецко-фашистских оккупантов. Партизаны другого отряда ночью совершили внезапный налёт на железнодорожный разъезд. Разрушены все железнодорожные сооружения, взорвано два моста и в нескольких местах подорваны железнодорожные пути.

* * *

Гитлеровские людоеды замучили насмерть десятки мирных жителей села Белолуцк, Ворошиловградской области. Фашистские палачи расстреляли врача Федосью Дубинскую, учительницу Марию Чернышёву, колхозника Ивана Ярового, его жену, дочь, невестку и её двух малолетних детей и многих других жителей. Немцы сожгли свыше 120 домов колхозников, уничтожили библиотеку, разграбили всё оборудование больницы. Перед отступлением из села гитлеровские негодяи загнали в церковь и заперли в ней стариков, женщин и детей, всего около 90 человек. Бандиты сделали все приготовления к взрыву церкви. Части Красной Армии, ворвавшиеся со всех сторон в село, помешали немецким извергам привести в исполнение злодейский замысел.

ВЕЧЕРНЕЕ СООБЩЕНИЕ 23 ФЕВРАЛЯ

23 февраля на Украине наши войска, продолжая наступление, заняли города **Сумы, Ахтырка, Лебедин,** а также овладели районным центром и железнодорожной станцией **Краснополье,** крупными населёнными пунктами и железнодорожными станциями **Нижняя Сыроватка, Верхняя Сыроватка, Боромля.**

В Курской области наши войска после упорного боя заняли город и железнодорожную станцию **Малоархангельск.**

На других участках фронта наши войска вели бои на прежних направлениях.

Нашими кораблями в Баренцовом море потоплен транспорт противника водоизмещением в 8.000 тонн.

* * *

22 февраля частями нашей авиации на различных участках фронта уничтожено или повреждено до 200 немецких автомашин с войсками и грузами, подавлен огонь 9 артиллерийских и 6 минометных батарей, рассеяно и частью уничтожено до батальона пехоты противника.

* * *

Западнее Ростова-на-Дону наши войска вели наступательные бои. Подразделения Н-ской части ворвались в расположение противника и после рукопашной схватки заняли укреплённый населённый пункт. На поле боя осталось до 200 вражеских трупов. Захвачены 4 орудия, 16 пулемётов, 5 минометов и другие трофеи.

* * *

Юго-западнее Ворошиловграда наши войска продолжали наступление. Преодолев упорное сопротивление противника, части Н-ского соединения продвинулись вперёд и овладели несколькими населёнными пунктами. При взятии одного пункта уничтожено 180 немецких солдат и офицеров. Захвачены 2 орудия, 3 транспортёра, 11 пулемётов, склад вооружения и склад боеприпасов.

* * *

В районе Красноармейского наши войска отражали ожесточённые контратаки противника. Немцы сосредоточили в этом районе крупные силы танков и мотопехоты и предпринимают отчаянные попытки вернуть важные коммуникации. Наши части сдерживают натиск гитлеровцев и наносят им большой урон. Только в течение дня подбито и сожжено 30 немецких танков и уничтожено до 100 автомашин с войсками противника.

* * *

На подступах к городу Лебедин бойцы Н-ской части блокировали сильно укреплённый опорный пункт противника. Отказавшийся сдаться немецкий гарнизон уничтожен. После ожесточённого боя наши войска овладели городом Лебедин. На другом участке наши подвижные отряды уничтожили до 400 гитлеровцев. Захвачено 68 автомашин и много повозок с боеприпасами и различными грузами. Бойцы Н-ской части, овладев одним населённым пунктом, захватили 3 немецких танка, 5 орудий, 35 автомашин, 70.000 авиабомб, 6.000 снарядов и 50 тысяч патронов.

* * *

Севернее Курска наши войска вели наступательные бои. В район Малоархангельска немцы перебросили крупные силы и пытались любой ценой удержать в своих руках этот важный пункт. Советские части сломили сопротивление гитлеровцев и утром 23 февраля овладели городом, а также железнодорожной станцией Малоархангельск. Противник понёс тяжёлые потери в живой силе и технике.

* * *

Партизаны отряда, действующего в одном из районов Украины, обстреляли немецкий воинский эшелон и уничтожили паровозную бригаду. Поезд без управления проскочил станцию и на большой скорости столкнулся с встречным эшелоном. В результате столкновения поездов оба состава разбиты. Партизанский отряд, действующий в другом районе Украины, совершил внезапный налёт на немецкий концентрационный лагерь, в котором находились заключённые советские граждане. Партизаны уничтожили охрану лагеря и освободили всех заключённых.

* * *

С величайшим подъёмом встретили трудящиеся Советского Союза приказ Верховного Главнокомандующего товарища **Сталина** о 25-й годовщине Красной Армии. На массовых митингах и собраниях рабочие и колхозники, советская интеллигенция — весь советский народ горячо приветствуют великого полководца Красной Армии товарища Сталина. Трудящиеся шлют слова любви и привета бойцам, командирам и политработникам, покрывшим неувядаемой славой боевое знамя Красной Армии и заложившим прочный фундамент для победы над немецко-фашистскими захватчиками.

На Московском инструментальном заводе в цехе, где начальником цеха тов. Белявский, рабочие коллективно читали приказ. С особой радостью были встречены слова товарища Сталина о том, что «началось массовое изгнание врага из Советской страны». Слесарь Суворов, недавно награждённый орденом Трудового Красного Знамени, сказал: «Трудящиеся нашей страны без устали выпускают грозное оружие для нашей доблестной Красной Армии. Товарищ Сталин высоко оценил работу наших предприятий. Будем и впредь работать с удесятерённой энергией. Сделаем всё для того, чтобы ускорить окончательный разгром гитлеровских полчищ».

Рабочие предприятий Подольска, ознакомившись с приказом товарища Сталина, заявили: «Победы Красной Армии воодушевляют нас на трудовые подвиги во славу Родины. Слова товарища Сталина о том, что борьба с немецкими захватчиками еще не кончена, что она только развёртывается и разгорается, обязывают нас работать ещё лучше, чтобы дать Красной Армии больше танков, самолётов, оружия и боеприпасов».

В городе Иванове в цехах завода, где директором тов. Лебедев, состоялись многолюдные митинги. Этот завод в январе завоевал переходящее Красное Знамя ВЦСПС и Наркомлегпрома, а в феврале выполнил месячный план на 109,8 процента. Участники митинга — рабочие и работницы — поклялись ещё больше усилить помощь фронту.

УТРЕННЕЕ СООБЩЕНИЕ 24 ФЕВРАЛЯ

В течение ночи на 24 февраля наши войска вели наступательные бои на прежних направлениях.

* * *

Западнее Ростова-на-Дону наши войска вели наступательные бои. Бойцы Н-ской части переправились через водный рубеж, заняли ряд выгодных высот и уничтожили до роты немецкой пехоты. Стремясь задержать продвижение наших войск, немцы вводят в бой крупные силы авиации. Советские истребители и зенитчики прикрывают наземные войска и уничтожают вражеские самолёты. В воздушных боях и на аэродромах в течение вчерашнего дня уничтожено 35 немецких самолётов.

* * *

Юго-западнее Ворошиловграда наши части, продвигаясь вперёд, заняли несколько населённых пунктов. Группа советских танкистов уничтожила 6 немецких орудий, 10 автомашин и истребила свыше 200 гитлеровцев.

* * *

В районе Красноармейского на позиции Н-ской части немцы бросили в контратаку 30 танков. Наши артиллеристы открыли огонь и прямой наводкой уничтожили 7 вражеских танков. Кроме того,

4 немецких танка подбили бронебойщики. Оставив на поле боя 11 подбитых и сожжённых танков, гитлеровцы поспешно отступили на исходные позиции.

* * *

На Украине наши войска, овладев городом Лебедин, продвигались вперёд. Советские танкисты и моторизованная пехота в бою за один населённый пункт истребили до 300 гитлеровцев. Захвачены трофеи, в том числе 8 противотанковых орудий, 37 автомашин, большой склад боеприпасов и склад с вооружением. На другом участке наши бойцы стремительной атакой заняли сильно укреплённый опорный пункт противника.

* * *

Севернее Курска наши войска взломали укреплённую полосу немецкой обороны, переправились через водный рубеж и овладели рядом населённых пунктов. Уничтожено до 600 немецких солдат и офицеров. Взяты пленные и трофеи. На другом участке наши бойцы истребили 9 и 10 роты 462 немецкого полка и специальный отряд унтер-офицеров, в котором насчитывалось 90 человек.

* * *

Партизаны отряда, действующего в одном из районов Ровенской области, разгромили имение новоиспечённого помещика, прибывшего из Германии. Сожжены хозяйственные постройки, сельскохозяйственный инвентарь и склады с хлебом. На следующий день партизаны пустили под откос железнодорожный эшелон противника. В результате крушения и завязавшейся перестрелки с железнодорожной охраной истреблено до 100 немецких солдат и офицеров.

* * *

Жители освобождённого ныне села Тяминова, Ворошиловградской области, составили акт о насильственной отправке немецко-фашистскими оккупантами советских граждан в Германию. В акте говорится: «В сентябре и октябре 1942 года немецко-фашистские мерзавцы насильно угнали на каторгу в Германию 95 колхозников и колхозниц нашего села. Гитлеровцы подвергли мужчин и женщин унизительному медицинскому осмотру. Всех, кого немецкие рабовладельцы признали годными, они гнали пешком 60 километров на распределительный пункт. Бандиты разлучали матерей с детьми. На станции гитлеровцы втолкнули измученных, подавленных горем людей в товарные вагоны, заперли их и увезли на каторжные работы в Германию.

Мы никогда не забудем преступления, совершённые немецко-фашистскими захватчиками. Все свои силы и средства мы отдадим на укрепление Красной Армии. Вместе с ней мы будем уничтожать гитлеровцев, чтобы как можно скорее вызволить из фашистской неволи всех советских людей».

* * *

В Югославии продолжаются ожесточённые бои между партизанами и немецко-итальянскими войсками. Отражая атаки оккупантов, партизаны в последних боях уничтожили 9 танков, истребили свыше тысячи немецких и итальянских солдат и офицеров. Патриоты захватили трофеи, в том числе 3 исправных танка. В боях у города Горни Лапац партизаны истребили роту итальянской пехоты, уничтожили танк и 4 грузовых автомашины с боеприпасами. Захвачено 4 миномёта, 8 пулемётов, 100 винтовок и 30 тысяч патронов.

ВЕЧЕРНЕЕ СООБЩЕНИЕ 24 ФЕВРАЛЯ

24 февраля наши войска вели наступательные бои на прежних направлениях.

* * *

23 февраля частями нашей авиации на различных участках фронта уничтожено или повреждено 5 немецких танков, до 150 автомашин с войсками и грузами, взорвано 2 склада боеприпасов, подавлен огонь 20 артиллерийских и 8 минометных батарей противника.

* * *

Западнее Ростова-на-Дону наши войска продолжали вести наступательные бои и вклинились в оборону противника. Немцы подтянули мотопехоту и танки и при поддержке авиации предприняли ожесточённые контратаки. Все контратаки противника отбиты с большими для него потерями. Уничтожено свыше 600 вражеских солдат и офицеров. Захвачены трофеи, среди которых много винтовок и автоматов.

* * *

Юго-западнее Краматорской наши части отражали контратаки противника. На одном участке немецким танкам удалось вклиниться в боевые порядки совет-

ских подразделений. Наши бойцы пулемётным огнём отсекли от танков следовавшую за ними немецкую пехоту и прижали её к земле. В это время артиллеристы и бронебойщики уничтожили 13 немецких танков.

* * *

Западнее Харькова бойцы Н-ской части в результате упорного боя заняли крупный населённый пункт, на улицах которого подсчитано свыше 200 вражеских трупов. Захвачены 6 орудий, склад с зерном и много боеприпасов.

* * *

В районе Малоархангельска в бою за один крупный населённый пункт Н-ская часть уничтожила до 200 гитлеровцев. На другом участке наши войска, продвигаясь вперёд, захватили трофеи, в том числе 3 немецких танка.

* * *

Западнее Краснодара наши войска, продолжая наступление, заняли несколько населённых пунктов. На одном участке советские бойцы отрезали два батальона немецкой пехоты. Окружив немцев плотным кольцом, наши подразделения ведут бои на уничтожение гитлеровцев, отказавшихся сложить оружие. На другом участке танки подразделения, где командиром тов. Кислицын, выйдя в тыл противнику, уничтожили до двух рот немецкой пехоты.

* * *

В начале февраля месяца немцы направили против группы партизанских отрядов, действующих в Белоруссии, крупную карательную экспедицию. Партизаны отбили первую атаку гитлеровцев. Каратели понесли большие потери и к исходу дня отступили. Ночью партизаны, бесшумно сняв часовых, ворвались в деревню, где расположились гитлеровцы. В ожесточённой схватке советские патриоты истребили свыше 100 немецких солдат и офицеров.

Карательный отряд немцев, оправившись от неожиданного удара, начал преследовать партизан. Группа советских патриотов отступила в лес и заманила гитлеровцев на заранее расставленные засады. Попавшие в ловушку каратели были уничтожены.

* * *

Приказ Верховного Главнокомандующего товарища Сталина о 25-й годовщине Красной Армии вызвал огромный патриотический подъём в нашей стране. На многолюдных собраниях и митингах трудящиеся единодушно заявляют: приказ товарища Сталина вдохновляет нас на новые подвиги во славу Родины и советского оружия. Красная Армия и впредь будет получать всё необходимое. Мы сделаем всё для того, чтобы помочь доблестной Красной Армии ускорить изгнание врага из пределов нашей Родины.

На Ленинградском заводе, где директором тов. Миронов, на митинге с речью выступил фрезеровщик тов. Громов, проработавший на этом заводе 35 лет. В своём выступлении он сказал: «Прочитав приказ товарища Сталина, мы, старые рабочие города Ленина, почувствовали новый прилив бодрости и сил. Успехи Красной Армии наполняют наши сердца радостью, гордостью и неукротимым желанием окончательно сломить и уничтожить ненавистного врага». На митинге рабочих Н-ского ленинградского завода принято обязательство выпустить к Первому мая сверх плана большое количество оборонной продукции.

В Пензе на митинге рабочих завода, где директором тов. Павлов, выступила работница тов. Ситникова. «На призыв товарища Сталина, — говорит тов. Ситникова, — мы ответим новыми стахановскими делами. Я пришла на завод полгода тому назад, на смену мужу, ушедшему на фронт. Обязуюсь довести ежедневную выработку до 200—250 процентов». После митинга многие работницы перевыполнили свои сменные нормы.

На собрании колхозников сельскохозяйственной артели «Интымак», Джамбулского района, Казахской ССР, выступила колхозница Сейбекова. Она сказала: «Прочитав приказ Верховного Главнокомандующего товарища Сталина, мы сделаем для себя один вывод: упорным трудом, всеми силами будем помогать Красной Армии громить проклятых немцев. В этом году мы ещё лучше проведём весенний сев и вырастим обильный урожай хлеба, риса, свёклы и овощей». Колхозники постановили дать фронту на 10 тысяч пудов хлеба больше, чем в прошлом году, и кроме того засеять 6 гектаров земли зерновыми культурами в фонд Красной Армии.

ЛЖИВАЯ ВЫДУМКА НЕМЕЦКО-ФАШИСТСКИХ МОШЕННИКОВ

Немецкое информационное бюро 23 февраля передало следующее сообщение: «Красная Армия, согласно официальным немецким данным, потеряла 5.400.000 солдат пленными. К этому следует ещё добавить 12.800.000 человек убитыми и ранеными. Таким образом, за 20 месяцев войны Красная Армия потеряла 18.200.000 человек. Далее, Красная Армия потеряла за это время 48.000 орудий и 34.000 танков».

Эти «официальные немецкие данные» являются не чем иным, как беспардонной выдумкой гитлеровцев. Прочтя подобную галиматью, каждый здравомыслящий человек спросит: как могла Красная Армия при таких потерях, которые ей приписывают жулики из германского информационного бюро, за три последних месяца нанести ряд серьёзных поражений немецко-фашистской армии, освободить от фашистских захватчиков 14 областей, краёв и автономных республик, разгромить 112 дивизий противника, уничтожить более 700 тысяч вражеских солдат и офицеров, взять более 300 тысяч пленных, уничтожить или захватить 7.000 немецких танков, 4.000 самолётов, 17.000 орудий и много другого вооружения? Не ясно ли, что фашистские шуты гороховые в своей лжи перехватили через край и опубликовали данные, взятые с потолка.

Техника лживых подсчётов немецко-фашистских подлецов давно известна. Гитлеровцы угоняют в немецкое рабство, на каторгу сотни тысяч мирных советских граждан — русских, украинцев, белоруссов, литовцев, латышей, эстонцев, зачислив их, вопреки всем международным правилам ведения войны, в военнопленные, обрекают их на неизбежную смерть от голода и насилий. Они истребляют сотни и сотни тысяч советских людей во временно оккупированных районах, в том числе убивают женщин, детей и стариков и, пытаясь всячески замести следы своих преступлений, зачисляют убитых ими мирных людей в потери Красной Армии.

Но кровавые злодеяния немцев на советской земле и их наглая ложь о ходе войны не спасут гитлеровских негодяев от неизбежного возмездия.

СОВИНФОРМБЮРО.

УТРЕННЕЕ СООБЩЕНИЕ 25 ФЕВРАЛЯ

В течение ночи на 25 февраля наши войска вели наступательные бои на прежних направлениях.

* * *

Западнее Ростова-на-Дону наши подразделения ночью проникли на одну высоту и в результате упорной рукопашной схватки заняли её. В бою уничтожено до 100 гитлеровцев. Ружейным огнём сбит самолёт противника.

* * *

Юго-западнее Ворошиловграда наши войска продолжали наступление и заняли два населённых пункта. Бойцы Н-ской части отбили контратаку немецкой пехоты. Истреблено несколько сот гитлеровцев, подбито и сожжено 5 танков противника. На другом участке советские танкисты разгромили немецкий обоз, направлявшийся к линии фронта. Уничтожено 18 автомашин и 23 повозки с боеприпасами.

* * *

Юго-западнее Краматорской наши войска отбивали контратаки танков и пехоты противника. На участке Н-ской части огнём противотанковой артиллерии и бронебойщиками уничтожено 6 немецких танков, 2 бронемашины и 16 автомашин. Рассеян и частично истреблен батальон пехоты противника.

* * *

Западнее Харькова наши войска продвигались вперёд. Подразделения Н-ской части сбили передовые заслоны противника и заняли один населённый пункт.

В уличном бою уничтожено более 200 немецких солдат и офицеров. Захвачены трофеи и пленные.

* * *

Севернее Курска наши войска продолжали наступление и овладели рядом населённых пунктов. В районе Малоархангельска захвачены 14 орудий, несколько сот винтовок, до 50.000 патронов, 52 автомашины и 162 повозки с грузом, склады с зерном и картофелем. На другом участке за два дня боёв Н-ская часть уничтожила до 300 немецких солдат и офицеров. Взято в плен 56 солдат противника.

* * *

Западнее Краснодара части Н-ского соединения в упорных боях за три дня истребили свыше батальона немецких солдат и офицеров. Захвачены трофеи: 15 орудий, 67 пулемётов, 124 автомашины, 167 лошадей, 2.500 снарядов, 2 тысячи мин, склад боеприпасов и 6 складов с различным военным имуществом и продовольствием. Взято в плен 164 вражеских солдата и офицера.

* * *

Партизаны отряда, действующего в одном из районов Смоленской области, с 12 января по 5 февраля организовали крушения 6 немецких воинских эшелонов. Разбито и повреждено 110 вагонов, платформ и цистерн. Под обломками вагонов погибло большое число солдат и офицеров противника.

* * *

Бойцы, командиры и политработники Красной Армии встретили приказ Верховного Главнокомандующего товарища Сталина с огромным воодушевлением. Во многих прифронтовых и тыловых гарнизонах после зачтения приказа состоялись массовые митинги. Короткие митинги прошли также на позициях многих участков фронта. В взволнованных речах бойцы, командиры и политработники Красной Армии заявляют о своей непреклонной решимости усилить удары по врагу и добить его окончательно.

На Воронежском фронте в подразделении, где командиром старший лейтенант тов. Деев, с яркой речью выступил красноармеец тов. Сулейманов. Он заявил: «Нас ждут миллионы советских людей, томящихся под гнётом немецко-фашистских поработителей. Будем же нещадно бить и гнать гитлеровцев до полного их разгрома и уничтожения».

На Юго-Западном фронте в гвардейской части, где командиром тов. Журавлёв, на митинге выступил сержант тов. Жеслин, который сказал: «Родина возложила на нас благородную и почётную обязанность — очистить священную советскую землю от немецко-фашистских людоедов. Поклянёмся же, товарищи, сегодня, в день 25-й годовщины Красной Армии, что не осрамим боевого гвардейского знамени, выполним с честью приказ Верховного Главнокомандующего и оправдаем надежды советского народа. Ещё с большей энергией будем бить немецких захватчиков, не давая им покоя ни днём, ни ночью».

После зачтения приказа товарища Сталина группа лётчиков части, где командиром тов. Кондратюк, вылетела на выполнение боевого задания. Восемь советских истребителей под командой гвардии капитана тов. Кислякова 23 февраля сбили 7 немецких самолётов.

На Карельском фронте в части, где командиром тов. Перепелица, на митинге выступил снайпер красноармеец тов. Остриков: «Я истребил уже 96 фашистов. Клянусь товарищу Сталину и Родине, что не пощажу ни сил, ни самой жизни и без устали, днём и ночью, буду уничтожать фашистскую сволочь».

С большим подъёмом прошли митинги в частях Московского военного округа. В Н-ском полку выступил старшина тов. Чурилов: «Приказ товарища Сталина,— сказал он, — указал нам путь к победе над врагом. Не теряя ни одной минуты, будем совершенствовать боевую выучку и станем непревзойдёнными мастерами своего оружия. Когда Верховный Главнокомандующий пошлёт нас в бой, мы покажем, на что способны советские воины, сражающиеся за честь, свободу и независимость своей Родины».

ВЕЧЕРНЕЕ СООБЩЕНИЕ 25 ФЕВРАЛЯ

В течение 25 февраля наши войска вели наступательные бои на прежних направлениях.

* * *

24 февраля частями нашей авиации на различных участках фронта уничтожено

или повреждено до 200 немецких автомашин с войсками и грузами, подавлен огонь 10 артиллерийских и 5 минометных батарей противника.

* * *

Западнее Ростова-на-Дону наши войска вели наступательные бои и овладели опорным пунктом противника. На поле боя осталось свыше 100 вражеских трупов. Захвачено 13 пулемётов, много винтовок и боеприпасов.

* * *

Юго-западнее Ворошиловграда наши войска продолжали наступление. Части Н-ского соединения овладели рядом населённых пунктов, в боях за которые истребили до 300 вражеских солдат и офицеров. Уничтожено 5 немецких танков, несколько орудий и пулемётов.

* * *

Юго-западнее Краматорской Н-ская часть уничтожила до двух рот немецкой пехоты. Взяты в плен 30 солдат противника. Бойцы другой нашей части, отбивая контратаки гитлеровцев, истребили до 400 немецких солдат и офицеров и подбили 3 танка противника. Захвачены 4 противотанковых орудия, 3 миномёта и батальонный медпункт. Наши лётчики совершили несколько налётов на вражеские аэродромы и уничтожили на земле 17 немецких самолётов.

* * *

Западнее Харькова наши войска вели наступление и заняли ряд населённых пунктов. На одном участке немцы пытались атаковать Н-скую часть. Контрударом наши бойцы опрокинули противника и обратили его в бегство. На поле боя осталось свыше 100 убитых и до 300 раненых немецких солдат и офицеров.

* * *

Западнее Краснодара наши части, продвигаясь вперёд, окружили станицу Мингрельская. Вражеский гарнизон отказался сложить оружие. Советские войска штурмом заняли Мингрельскую и истребили находившиеся в ней два батальона 101 немецкой легкопехотной дивизии. Захвачены 8 орудий, 70 пулемётов, несколько вещевых, продовольственных складов и склад боеприпасов. Остатки немецкого гарнизона в количестве 200 человек взяты в плен. Гитлеровцы, действующие западнее Мингрельской, пытались оказать помощь окружённому гарнизону. Стремительной атакой наших подразделений противник был отброшен.

Советские лётчики сбили 4 немецких транспортных самолёта.

* * *

Партизанский отряд, действующий в одном из районов Украины, из засады атаковал проходившую по шоссе немецкую колонну. Гитлеровцы в панике разбежались, оставив на шоссе 70 трупов. Партизаны захватили 5 пулемётов, 60 винтовок, 12 подвод с боеприпасами и продовольствием. Группа партизан этого отряда захватила в одном населённом пункте 2 немецких орудия, несколько винтовок и 5 тысяч патронов.

* * *

Получено сообщение о кровавых злодеяниях немецко-фашистских мерзавцев в Витебской области, Белорусской ССР. Оккупанты опустошают целые деревни и поголовно истребляют мирное советское население. В январе гитлеровские палачи замучили и расстреляли только в Полоцком районе 546 мирных жителей. В числе расстрелянных старик Васильев, колхозница деревни Соснов Евдокия Стернева, колхозник Иван Матюшенко и другие.

* * *

Французские патриоты усиливают борьбу против немецких поработителей. В окрестностях Лиона отряд свободных стрелков напал на немецкую автоколонну. Патриоты истребили 13 гитлеровцев и сожгли 6 автомашин с приборами и запасными частями для зенитных орудий. На железнодорожной линии Рэймс—Ретель свободные стрелки организовали крушение немецкого эшелона с оружием и боеприпасами. В Париже в ресторан, где обедали немецкие офицеры, брошена бомба большой разрушительной силы. Убито и ранено 11 гитлеровцев.

УТРЕННЕЕ СООБЩЕНИЕ 26 ФЕВРАЛЯ

В течение ночи на 26 февраля наши войска вели наступательные бои на прежних направлениях.

* * *

Западнее Ростова-на-Дону Н-ская часть в ожесточённом бою истребила до роты немецкой пехоты. На другом участке наш разведывательный отряд ночью проник в тыл противника, взорвал ряд вражеских дзотов и уничтожил до 40 гитлеровцев.

* * *

Юго-западнее Ворошиловграда бойцы Н-ской части внезапным ударом заняли сильно укреплённый немцами населённый пункт. На поле боя осталось до 200 вражеских трупов. Захвачены несколько орудий, миномётов, а также склад с минами и гранатами.

* * *

Юго-западнее Краматорской наши войска продолжали вести упорные бои с мотопехотой и танками противника. Н-ская часть отбила многочисленные контратаки гитлеровцев и уничтожила свыше батальона немецкой пехоты. Подбито и сожжено 26 танков противника. На другом участке окружена и уничтожена группа немецких автоматчиков, пытавшихся пробраться в тыл нашим частям.

* * *

Западнее Харькова наши войска продолжали вести наступательные операции. Овладев одним населённым пунктом, наши бойцы захватили 6 орудий, 18 пулемётов, 4 противотанковых ружья, склад с зерном и склад с боеприпасами. На другом участке наш подвижной отряд разбил колонну противника. Уничтожены 80 немецких солдат и офицеров. Взяты пленные.

* * *

Севернее Курска части Н-ского соединения вели наступательные бои. Немцы на ряде участков переходили в контратаки, которые были отбиты с большими для противника потерями. Только на одном участке истреблено до 200 гитлеровцев и сожжено 3 немецких танка. На другом участке советские танкисты выбили противника из населённого пункта и захватили 8 противотанковых орудий и 5 автомашин с боеприпасами.

На сторону Красной Армии добровольно перешли 67 венгерских солдат. Они принесли с собой 5 пулемётов и 59 винтовок.

* * *

На Кубани наши войска продолжали наступление. Ночью части Н-ского соединения в результате решительной атаки заняли станцию Ангелинская. Вражеский гарнизон уничтожен. Развивая успех, наши бойцы ворвались в районный центр Старо-Нижестеблиевская. Уличные бои продолжались всю ночь. К утру наши части полностью очистили Старо-Нижестеблиевскую от немецких захватчиков. На поле боя остались сотни вражеских трупов. Захвачено много трофеев и пленных.

* * *

Партизанский отряд, действующий в одном из районов Орловской области, провёл успешный рейд по тылам противника. Партизаны истребили 240 немецких солдат и офицеров, в нескольких местах взорвали железнодорожные пути и вырезали 6 километров телефонно-телеграфной линии связи. Партизаны другого отряда пустили под откос немецкий воинский эшелон. Разбиты паровоз, 2 вагона с солдатами и 3 платформы с автомашинами. Убито и ранено 50 гитлеровцев.

* * *

Немецко-фашистские мерзавцы учинили кровавую резню во многих деревнях Костюковичского района, Могилёвской области. Немецкие карательные отряды шли от одной деревни к другой и сжигали их дотла. Фашистские палачи не оставляли в живых ни одного человека и вырезали поголовно всех жителей. Гитлеровские людоеды сожгли заживо и расстреляли 450 человек мирных советских жителей.

ВЕЧЕРНЕЕ СООБЩЕНИЕ 26 ФЕВРАЛЯ

В течение 26 февраля наши войска вели наступательные бои на прежних направлениях.

* * *

25 февраля частями нашей авиации на различных участках фронта уничтожено или повреждено 10 немецких танков, до 100 автомашин с войсками и грузами, подавлен огонь 5 артиллерийских батарей, разбит железнодорожный состав противника.

* * *

Западнее Ростова-на-Дону наши войска вели огневой бой с противником. На одном участке бойцы Н-ской части ворвались в расположение гитлеровцев и выбили их из окопов и дзотов. Уничтожено свыше 100 вражеских солдат и офицеров. Захвачено 3 крупнокалиберных пулемёта, 9 автоматов и 86 винтовок.

* * *

Юго-западнее Краматорской наши войска вели упорные бои с мотопехотой и танками противника. Стараясь любой ценой вернуть ранее потерянные ими позиции, немцы предприняли многочисленные контратаки. На одном участке гитлеровцам ценой огромных потерь удалось

вклиниться в расположение наших частей. Ожесточённый бой длился в течение двух дней. Советские бойцы истребили около 1.000 гитлеровцев, сожгли и подбили 22 танка, 52 автомашины и отбросили противника.

Советские лётчики в воздушных боях сбили 15 немецких самолётов.

* * *

Западнее Харькова наши войска продолжали наступление и заняли ряд населённых пунктов. В боях за эти населённые пункты противник понёс большие потери. Только на одном участке наши бойцы уничтожили до 300 гитлеровцев и захватили 8 орудий, 20 пулемётов, много винтовок, склад боеприпасов, продовольственный склад, 19 тракторов и другие трофеи. Западнее Обояни наши части ликвидировали окружённую группу противника. Взято в плен 400 немецких солдат и офицеров.

* * *

Западнее Курска наши части вели наступательные операции. На одном участке противник силою до двух батальонов пехоты предпринял контратаку. Встречным ударом немцы были остановлены, а затем отброшены с большими для них потерями. Преследуя отступающего противника, наши бойцы продвинулись вперёд и заняли четыре населённых пункта.

* * *

На Кубани наши войска продолжали наступление. В боях в районе одного населённого пункта советские подразделения захватили 17 орудий, 11 автомашин, склад мин и 100 тысяч патронов.

* * *

Партизанский отряд, действующий в одном из районов Минской области, совершил налёт на железнодорожную станцию. В завязавшемся бою партизаны истребили 40 гитлеровцев. Советские патриоты уничтожили 18 тысяч пудов зерна, подготовленного для отправки в Германию. Другой отряд минских партизан пустил под откос 4 немецких эшелона. Разбито 3 паровоза, 7 цистерн с горючим, 3 вагона с солдатами и 17 платформ с военной техникой.

* * *

Пленный обер-ефрейтор 14 роты противотанковой обороны 328 гренадерского полка 227 немецкой пехотной дивизии Эрих Пфальцграф обратился к советским военным властям со следующим заявлением: «За время моей службы в немецкой армии я побывал в Голландии, Бельгии, Франции и России. Я видел, как немецкие солдаты грабили гражданское население и убивали мирных жителей. Везде немецкие офицеры относились к населению бесчеловечно и варварски. Перед походом в Россию солдат проинструктировали, что они не должны щадить никого из гражданского населения, невзирая на пол и возраст. Офицеры говорили: «Чем беспощаднее вы будете действовать, тем скорее русские будут ползать у наших ног». Уже сразу после вторжения можно было видеть потрясающие сцены. Солдаты поджигали целые деревни. Бегущих в панике жителей расстреливали из пулемётов, нисколько не считаясь с тем, что среди них были женщины и дети. Убийства мирных жителей назывались «уборкой» и «очисткой» района действий. Один батальон СС, получивший задание «очистить» окрестности Киева, расстрелял несколько десятков тысяч человек, в том числе многих женщин и детей. Даже видавшим виды эсэсовцам становилось дурно, и некоторые из них не в состоянии были продолжать массовые убийства. Тогда офицеры, чтобы скорее закончить истребление огромной массы людей, приказали согнать всех в заминированные котлованы и взорвать их. Роты пропаганды фотографировали эти кучи трупов, снимали их на плёнку и фабриковали кинофильмы. Затем в течение длительного времени во всех кинотеатрах Германии и оккупированных ею стран Европы показывали эти фильмы и рекламировали как зверства русских. Во всех немецких газетах печатались снимки трупов, причём эти убийства изображались как зверства советских войск. Но мы, солдаты, знали, что немецкая пропаганда обманывает миллионы людей, приписывая русским дикие преступления и зверства, совершённые немецкими войсками на русской территории».

УТРЕННЕЕ СООБЩЕНИЕ 27 ФЕВРАЛЯ

В течение ночи на 27 февраля наши войска вели наступательные бои на прежних направлениях.

* * *

Юго-западнее Ворошиловграда в бою с противником советские танкисты уничто-

жили 6 немецких танков и разгромили батальон вражеской мотопехоты. Бойцы Н-ской части, продвигаясь вперёд, захватили 3 противотанковых орудия, 11 станковых пулемётов, радиостанцию и вещевой склад противника.

* * *

Юго-западнее Краматорской наши войска вели бои с танками и пехотой противника. На одном участке немцы, стремясь прорваться к крупному населённому пункту, предприняли одну за другой несколько контратак. Наши бойцы отбили все контратаки гитлеровцев и уничтожили свыше 300 немецких солдат и офицеров. На другом участке огнём нашей артиллерии уничтожено 14 немецких танков. Значительные потери нанесены также следовавшей за танками вражеской мотопехоте.

* * *

Западнее Харькова наши войска продолжали наступление. Бойцы Н-ской части в упорном бою сломили сопротивление противника, ворвались в населённый пункт и после короткого боя овладели им. Захвачено 3 орудия, 15 пулемётов, свыше 100 винтовок, много снарядов, мин и патронов. На другом участке наша танковая часть уничтожила 4 немецких танка, 5 противотанковых орудий, 11 автомашин и истребила до роты пехоты противника.

* * *

Севернее Курска Н-ская часть, продвигаясь вперёд, заняла несколько населённых пунктов. Захвачены у противника 19 полевых и 2 зенитных орудия, 82 пулемёта, 390 винтовок, 4 трактора, 136 лошадей, 5 тысяч ящиков с патронами и склад с продовольствием.

* * *

Партизанский отряд, действующий в одном из районов Орловской области, в боях с немецкими оккупантами истребил 95 гитлеровцев. Партизаны захватили автоматическую пушку, много снарядов к ней, 3 станковых пулемёта, 6 ротных миномётов, 450 мин, 50 винтовок и несколько тысяч патронов.

* * *

Взятый в плен севернее Курска командир 12 батареи 299 артиллерийского полка 299 немецкой пехотной дивизии обер-лейтенант Фридрих Хейками рассказал: «После уничтожения 6-й немецкой армии в районе Сталинграда солдат и офицеров не покидает удручённое состояние. На курском участке фронта русские тоже нанесли нам тяжёлые удары. 299 дивизия потеряла в последних боях не меньше половины личного состава. Раньше мы надеялись, что немецким войскам удастся закрепиться на линии Ростов—Харьков—Курск. Эти надежды рухнули. В прошлом году немецкие офицеры считали маловероятным создание второго фронта в Европе. Ныне все убеждены, что существует реальная опасность возникновения второго фронта. В настоящее время, когда германская армия на Востоке находится в очень тяжёлом положении, удар с Запада может привести Германию к непоправимой катастрофе».

* * *

Бельгийские патриоты самоотверженно борются против немецких оккупантов. В Брюсселе в здание штаба немецкой противовоздушной обороны была брошена бомба. Убито 15 гитлеровцев. Железнодорожники района Льежа в январе вывели из строя свыше 25 паровозов. Близ гор. Остенде вооружённые бельгийцы напали на отряд немецкой полиции и истребили 28 гитлеровцев.

ВЕЧЕРНЕЕ СООБЩЕНИЕ 27 ФЕВРАЛЯ

В течение 27 февраля наши войска вели наступательные бои на прежних направлениях.

Нашими кораблями в Баренцовом море потоплен миноносец противника.

* * *

26 февраля частями нашей авиации на различных участках фронта уничтожено или повреждено до 200 немецких автомашин с войсками и грузами, подавлен огонь 5 артиллерийских батарей и взорвано два склада боеприпасов противника.

* * *

Западнее Ростова-на-Дону немцы пытались вернуть занятые накануне нашими подразделениями выгодные позиции. Бойцы Н-ской части отбили все контратаки противника и уничтожили до 200 немецких солдат и офицеров. На другом участке наши части захватили 11 миномётов, 250 винтовок, 3 крупнокалиберных и 8 ручных пулемётов.

* * *

Юго-западнее Ворошиловграда бойцы Н-ской части в ожесточённом бою разгро-

мили усиленный батальон немецкой пехоты. Противник отступил, оставив на поле боя много трупов и 2 сожжённых танка. Захвачены трофеи, в числе которых 4 орудия, 7 миномётов, много винтовок и боеприпасов.

* * *

Юго-западнее Краматорской наши войска вели ожесточённые бои с танками и мотопехотой противника. Немцы, сосредоточив крупные силы танков, пытались прорваться к одному крупному населённому пункту. Огнём нашей артиллерии и бронебойщиков, а также противотанковыми гранатами уничтожено 28 немецких танков. Истреблено свыше 400 вражеских солдат и офицеров. Оставшиеся танки противника поспешно отступили на исходные позиции.

* * *

Западнее Харькова наши войска продолжали наступление. Части Н-ского соединения, сломив сопротивление противника, овладели рядом крупных населённых пунктов. Только в боях за один из этих населённых пунктов истреблено свыше 150 гитлеровцев, подбито и сожжено 6 танков. Советские бойцы захватили 2 самоходных и 6 противотанковых орудий, 2 склада боеприпасов и склад с горючим.

Нашей авиацией на аэродроме противника в Запорожье уничтожено и сожжено 18 немецких бомбардировщиков.

* * *

Севернее Курска части Н-ского соединения продвинулись вперёд и заняли несколько населённых пунктов. Особенно упорные бои происходили в одном из этих населённых пунктов, на улицах которого подсчитано более 200 трупов гитлеровцев. На другом участке немцы бросили в контратаку батальон пехоты, поддержанный танками и бронемашинами. Советские бронебойщики подбили и сожгли 3 танка и 2 бронемашины. Немецкая пехота, оставшись без прикрытия, понесла большие потери и в беспорядке отступила.

* * *

Партизаны отряда, действующего в одном из районов Сумской области, за 15 дней февраля месяца уничтожили немецкие гарнизоны в нескольких населённых пунктах. Захвачены трофеи: 7 пулемётов, 350 винтовок, 9 автомашин и 150 повозок с военными грузами, 200 лошадей, 30 сёдел и 40 килограммов взрывчатки. Партизаны другого украинского отряда разгромили штаб венгерского полка. Убито 10 штабных офицеров. Захвачены 3 радиостанции и штабные документы.

* * *

Пленный обер-ефрейтор 75 артиллерийского полка 3 немецкой танковой дивизии Карл Кирнпох рассказал: «Когда русские начали наступление, 75 артиллерийский полк получил приказ занять и во что бы то ни стало удержать линию обороны. Но русские не дали нам задержаться. Офицеры говорили, что на этом рубеже полк пробудет всю зиму, а весной начнётся новое наступление на Кавказ. Жизнь опрокинула все эти расчёты. Натиск русских был так силён, что нам не помогли заранее построенные укрепления. Немецкая армия покатилась, оставляя Кавказ и Кубань. Всякие разговоры о выравнивании линии фронта солдаты понимают очень просто: немецкие войска отступают потому, что русские наступают и мы не можем устоять против их натиска. Вообще вся эта затея насчёт Кавказа и Баку была авантюрой, за которую теперь приходится расплачиваться».

* * *

Немецко-фашистские мерзавцы замучили насмерть многих жителей деревни Битюг, Курской области. Гитлеровские палачи на глазах у родителей расстреляли подростков братьев Захара и Василия Казначеевых. Учительница Мария Степановна Дородных запротестовала против кровавой расправы немецких разбойников над ни в чём не повинными школьниками. Фашистские бандиты схватили советскую патриотку и повесили её. Перед отступлением гитлеровцы загнали группу жителей в подвалы, облили подвалы бензином и подожгли. В огне сгорело более 40 человек, в большинстве женщины и дети.

УТРЕННЕЕ СООБЩЕНИЕ 28 ФЕВРАЛЯ

В течение ночи на 28 февраля наши войска вели наступательные бои на прежних направлениях.

* * *

Западнее Ростова-на-Дону наши войска вели огневой бой с противником. Артиллеристы Н-ского соединения разрушили десятки немецких дзотов и блиндажей, подавили огонь 4 артиллерийских батарей и рассеяли скопление вражеской пехоты. Отряд наших разведчиков ночью

проник в тыл противника и взорвал крупный артиллерийский склад.

* * *

Юго-западнее Ворошиловграда Н-ская часть, преодолев сильное огневое сопротивление противника, продвинулась вперёд. Немцы несколько раз предпринимали контратаки с целью вернуть утерянные позиции, но успеха не добились. В этом бою наши подразделения истребили до 300 гитлеровцев.

* * *

Юго-западнее Краматорской наши войска отбили ещё одну контратаку танков и мотопехоты противника. В результате боя сожжено и подбито 8 немецких танков и уничтожено 19 автомашин с пехотой противника. Н-ское соединение в последних боях уничтожило 20 немецких железнодорожных эшелонов и 30 различных складов.

* * *

Западнее Харькова наши войска продолжали наступление и заняли ряд населённых пунктов. На одном участке советские подразделения уничтожили до двух рот вражеской пехоты и 11 автомашин. Захвачено 5 орудий, 19 пулемётов и 2 склада с военным имуществом. На другом участке наши танкисты, преследуя противника, разгромили колонну немецкой пехоты, уничтожили 2 танка, 5 противотанковых орудий. Захвачены трофеи и пленные.

* * *

Западнее Курска Н-ская танковая часть в результате стремительной атаки овладела крупным населённым пунктом. Уничтожено до 200 гитлеровцев. Захвачены 4 орудия, 7 противотанковых ружей, 9 пулемётов, склад боеприпасов и склад обмундирования.

* * *

На Кубани части Н-ского соединения продвинулись вперёд и заняли несколько населённых пунктов. Захвачены у противника 6 орудий, 21 зарядный ящик, 100 тысяч патронов, 60 повозок с грузами и 90 лошадей.

* * *

Группа партизан из отряда «Железняк», действующего в одном из районов Карело-Финской ССР, в начале февраля месяца разгромила обоз белофиннов. Перебив солдат, сопровождавших обоз, советские патриоты захватили значительное количество боеприпасов, обмундирования и продовольствия. Группа карело-финских партизан из отряда «Буревестник» уничтожила гарнизон противника в одной деревне и вырезала 800 метров телефонно-телеграфного провода.

* * *

Отступая из деревни Малороссово, Орловской области, немецко-фашистские мерзавцы загнали группу жителей в подвал дома Ивана Давыдова, заперли их и подожгли дом. Задохнулись и погибли в огне Иван Давыдов, его жена, их дети: Мария—16 лет, Александра—15 лет, Анна—13 лет, Николай—8 лет, Алексей — 6 лет, трёхмесячный ребёнок, а также семидесятилетняя Александра Волкова и другие жители.

* * *

Югославские партизаны, наступающие в районе железной дороги Мостар—Сараево, за шесть дней боёв уничтожили несколько гарнизонов противника. Патриоты истребили свыше 800 итальянских солдат и 25 офицеров, а 960 солдат и офицеров взяли в плен. Захвачены трофеи: 16 танков, 15 орудий, 16 минометов, 216 станковых и ручных пулемётов, 10 тысяч гранат, полтора миллиона патронов и различное военное имущество. В районе Дони Лапац партизаны разгромили колонну оккупантов и захватили 3 итальянских танка. Западнее Люблян партизанским отрядом уничтожено 40 вражеских солдат и офицеров, в том числе итальянский комендант города Полхов Градец.

ВЕЧЕРНЕЕ СООБЩЕНИЕ 28 ФЕВРАЛЯ

В течение 28 февраля наши войска вели наступательные бои на прежних направлениях.

За истекшую неделю, с 21 по 27 февраля включительно, в воздушных боях и на аэродромах противника уничтожено 168 немецких самолётов. Наши потери за это же время 87 самолётов.

* * *

27 февраля частями нашей авиации на различных участках фронта уничтожено или повреждено до 100 немецких автомашин с войсками и грузами, потоплен транспорт противника водоизмещением в 14.000 тонн.

* * *

Западнее Ростова-на-Дону наши войска укрепляли занятые позиции и на отдельных участках вели огневой бой с противником. Н-ское соединение в течение дня уничтожило свыше 150 немецких солдат и офицеров. Танковый экипаж гвардии лейтенанта Глухова в составе механика-водителя старшего сержанта Борисова, башенного стрелка сержанта Носкова и пулемётчика сержанта Писарева ворвался в расположение противника, истребил несколько десятков гитлеровцев и захватил 8 орудий. Пулемётчик тов. Догадин несколькими очередями сбил немецкий самолёт.

* * *

Юго-западнее Ворошиловграда части Н-ского соединения за два дня боёв истребили свыше 200 немецких солдат и офицеров, подбили 3 танка и захватили 2 самоходных орудия противника. На другом участке наши бойцы отразили контратаку батальона немецкой пехоты. Гитлеровцы понесли тяжёлые потери и отступили на исходные позиции.

* * *

В районе Краматорской наши войска отбивали ожесточённые контратаки танков и мотопехоты противника. Немцы спешно подтягивают свежие части и прямо с хода бросают их в бой. На одном участке наши бойцы отразили пять контратак гитлеровцев, подбили и сожгли 8 немецких танков. На другом участке в течение дня шла упорная борьба за один населённый пункт, который несколько раз переходил из рук в руки. К исходу дня советские подразделения прочно укрепились в этом населённом пункте. На поле боя осталось более 500 вражеских трупов, 13 изуродованных немецких танков и много автомашин.

* * *

Западнее Харькова наши войска продолжали наступление. Части Н-ского соединения в результате решительной атаки овладели двумя крупными населёнными пунктами. Захвачены артиллерийский склад и склад с зерном. Группа наших танков оседлала шоссе и перерезала пути отхода отступающему противнику. Полошедший батальон немецкой пехоты почти полностью уничтожен. Захвачено 9 орудий, 17 автомашин и 36 повозок с различными грузами. Взяты пленные.

* * *

Западнее Курска наши войска продолжали наступательные бои. На подступах к крупному населённому пункту Н-ская часть в течение трёх дней ведёт ожесточённые бои с противником. За это время уничтожено свыше двух батальонов гитлеровцев. Захвачены большие трофеи и пленные.

* * *

Группа партизан из отряда, действующего в Витебской области, в середине февраля внезапно напала на немецкий обоз, двигавшийся по дороге. Партизаны истребили 30 гитлеровцев и уничтожили 6 подвод с боеприпасами. Другая группа партизан разгромила немецкий гарнизон в населённом пункте. Советские патриоты сожгли продовольственный склад и истребили 20 гестаповцев.

Отряд минских партизан на железнодорожной станции сжёг товарную базу и продовольственный склад противника.

* * *

Пленный обер-ефрейтор 11 роты 528 полка 299 немецкой пехотной дивизии Эвальд Шихлер рассказал: «Наш полк отступил в беспорядке и понёс тяжёлые потери. Почти все подразделения бросили своё вооружение и автомашины. 13 рота пехотных орудий взорвала оставшиеся 6 пушек. 3-й батальон потерял только убитыми более 300 человек. Неудачи и поражения немецких войск на Восточном фронте породили среди части солдат упадочные настроения. После того как мы узнали, что русские войска окружили и уничтожили под Сталинградом 6-ю немецкую армию, нас преследует страх. Всё время кажется, что мы окружены и нас ожидает участь немецких дивизий, разгромленных под Сталинградом. Нет самоуверенности. Многие уже считают, что немецкой армии не устоять против русских».

* * *

Крупный отряд греческих партизан, возглавляемый полковником греческой армии, атаковал гарнизон оккупантов в Калабаки. В трёхдневных боях греческие патриоты нанесли противнику большие потери. Партизаны овладели городом и захватили в плен 50 немецких и итальянских солдат.

В ПОСЛЕДНИЙ ЧАС

ЛИКВИДАЦИЯ УКРЕПЛЕННОГО ПЛАЦДАРМА ПРОТИВНИКА В РАЙОНЕ ДЕМЯНСКА

В сентябре 1941 года немецко-фашистским войскам удалось прорваться юго-восточнее озера ИЛЬМЕНЬ и занять силами 16 немецкой армии район ЗАЛУЧЬЕ — ЛЫЧКОВО — ДЕМЯНСК и далее на восток до берегов озёр ВЕЛЬЕ и СЕЛИГЕР. В течение последующих 17 месяцев противник упорно и настойчиво стремился удержать за собой захваченный плацдарм и превратил его в мощный укреплённый район, назвав его «Демянской крепостью». Немцы рассчитывали использовать этот укреплённый район для развёртывания удара на важнейшие коммуникации Северной группы наших войск. За это же время указанный район неоднократно был ареной ожесточённых боёв, в которых перемалывались немецкие дивизии.

На днях войска Северо-Западного фронта под командованием маршала Тимошенко перешли в наступление против 16-й немецкой армии. В ходе боёв наши войска, прорвав на ряде участков сильно укреплённую полосу противника, создали реальную угрозу двойного окружения немецко-фашистских войск. Противник, почувствовав опасность окружения, начал под ударами наших войск поспешное отступление на запад.

За 8 дней боёв наши войска, неотступно преследуя противника, освободили 302 населённых пункта, в том числе город ДЕМЯНСК и районные центры ЛЫЧКОВО, ЗАЛУЧЬЕ. Очищена от противника территория площадью в 2.350 квадратных километров.

За восемь дней боёв наши войска захватили в плен 3.000 немецких солдат и офицеров.

За это же время ВЗЯТЫ следующие трофеи: самолётов — 78, танков — 97, орудий разного калибра — 289, пулемётов — 711, а также большое количество боеприпасов и много другого военного имущества.

Противник оставил на поле боя более 8.000 трупов.

СОВИНФОРМБЮРО.

УТРЕННЕЕ СООБЩЕНИЕ 1 МАРТА

В течение ночи на 1 марта наши войска вели наступательные бои на прежних направлениях.

* * *

Западнее Ростова-на-Дону наши войска вели огневой бой с противником. Огнём нашей артиллерии и минометов уничтожены ряд немецких дзотов, 3 артиллерийские батареи, 5 минометов и 18 пулемётных точек. Бойцы Н-ской части разгромили роту вражеской пехоты, подбили 3 бронемашины и уничтожили 15 автомашин противника с боеприпасами и снаряжением.

Нашей авиацией в воздушных боях, а также огнём зенитной артиллерии сбито 16 немецких самолётов.

* * *

Юго-западнее Ворошиловграда Н-ская часть отбила контратаку немецкой пехоты

и, преследуя отступающих гитлеровцев, овладела одним населённым пунктом. Убито свыше 100 немецких солдат и офицеров. Захвачены пленные и трофеи.

* * *

Западнее Харькова наши войска вели наступательные бои и овладели рядом населённых пунктов. Только в бою за один из этих населённых пунктов разгромлены две роты противника. Захвачены трофеи, в числе которых 23 автомашины с имуществом полка связи. На другом участке бойцы Н-ской части, преодолевая упорное сопротивление противника, продвигались вперёд и захватили трофеи и пленных.

* * *

Западнее Курска наши части продолжали наступательные бои и освободили несколько населённых пунктов. На одном участке немцы предприняли контратаку, но были отброшены, оставив на поле боя до 200 трупов. Захвачены 3 орудия, 2 крупнокалиберных пулемёта, 6 минометов и склад боеприпасов. На другом участке нашими частями захвачены 5 артиллерийских складов и склад продфуража, в котором ссыпано до 500 тонн пшеницы и овса.

* * *

Партизаны отряда «За Родину», действующего в одном из районов Украины, в бою за населённый пункт, расположенный близ важной железнодорожной магистрали, истребили свыше 100 немецких солдат и офицеров. Группа партизан другого украинского отряда пустила под откос 2 воинских эшелона противника. Разбито 2 паровоза и 49 вагонов.

* * *

Пленный солдат 13 полка 4 немецкой горнострелковой дивизии Фриц Кайзер рассказал: «Наша дивизия продолжает отступать. Никто не знает, где мы остановимся. Ввиду недостатка горючего командование отдало приказ сжечь 60 процентов автотранспорта. Значительное количество вооружения, боеприпасов и ценного имущества мы не успели уничтожить, и оно попало в руки русских. В связи с поражением германской армии на Кавказе и на Кубани настроение солдат резко снизилось. Всё чаще можно услышать выражение недовольства затянувшейся войной. Недавно по доносу обер-ефрейтора Штерна расстреляли трёх солдат и унтер-офицера, сговорившихся между собою сдаться в плен русским. Через несколько дней обер-ефрейтор Штерн был найден убитым».

* * *

Немецко-фашистские мерзавцы учинили кровавую расправу над мирными жителями села Ново-Светловка, Ворошиловградской области. Гитлеровские палачи вырезали и расстреляли целые семьи. В числе расстрелянных Мария Бондаренко, Пелагея Бондаренко и её пятилетний сын, Иван Хмельницкий, Екатерина Хмельницкая и другие жители. Трупы замученных и расстрелянных гитлеровцы сваливали в огромную воронку посреди села. Всего от рук немецко-фашистских палачей погибло около 150 мирных советских граждан.

ВЕЧЕРНЕЕ СООБЩЕНИЕ 1 МАРТА

На днях войска Северо-Западного фронта перешли в наступление против Демянской группы войск противника. За восемь дней боёв наши войска освободили 302 населённых пункта, в том числе город **Демянск** и районные центры **Лычково, Залучье.**

На других участках фронта наши войска вели наступательные бои на прежних направлениях.

* * *

28 февраля частями нашей авиации на различных участках фронта уничтожено или повреждено до 100 немецких автомашин с войсками и грузами, подавлен огонь 4 артиллерийских батарей и взорван склад с боеприпасами противника.

* * *

Западнее Ростова-на-Дону части Н-ского соединения овладели многочисленными укреплениями и опорными пунктами немцев. Лишь на одном участке советские подразделения разрушили 26 вражеских дзотов и блиндажей, уничтожили 8 орудий и десятки пулемётных точек. Пытаясь вернуть потерянные позиции, гитлеровцы предприняли контратаку, но были отброшены. На поле боя противник оставил до 200 трупов и 2 подбитых танка.

* * *

Юго-западнее Ворошиловграда наши части отбивали контратаки противника, а частью сил вели разведку боем. Советские танковые и моторизованные подразделения уничтожили до батальона немецкой пехоты, подбили и сожгли 5 танков, 15 автомашин с боеприпасами и 4 автоцистерны с бензином. На другом участке бойцы Н-ской части захватили 2 склада боеприпасов, склад с продовольствием, 5 орудий,

8 миномётов, 11 пулемётов и другие трофеи. Взяты пленные.

* * *

На Кубани наши войска продолжали наступление и заняли несколько населённых пунктов. Бойцы И-ской части, продвигаясь по колено в воде и грязи, овладели сильно укреплёнными позициями противника и захватили 7 орудий, 18 пулемётов, 5 миномётов, 2 склада с боеприпасами, 40 лошадей и 19 тракторов. На поле боя осталось до 300 вражеских трупов. На другом участке уничтожены 3 немецких танка и 2 бронемашины.

* * *

Крупный партизанский отряд, действующий в одном из районов Украины, 20 февраля произвёл одновременный налёт на несколько железнодорожных станций. Партизаны истребили немецкую охрану и разрушили станционное оборудование. На одной железнодорожной станции подорваны депо и вспомогательные мастерские, уничтожены 9 паровозов, склады с горючим, продовольствием и лесоматериалами. Выведена из строя электростанция крупного железнодорожного узла. На другой станции партизаны уничтожили гараж, 5 автомашин, 2 телефонные станции, склад с зерном и пекарню воинской части. В бою с противником советские патриоты уничтожили 80 немецких солдат и офицеров. Захвачено 3 пулемёта, 84 винтовки, 3 пистолета, 1.200 патронов, 40 комплектов обмундирования и другое военное имущество и снаряжение. 88 гитлеровцев сдались партизанам в плен.

* * *

Перед отступлением из посёлка Рогань, Харьковской области, немецко-фашистские мерзавцы расстреляли 16 мирных жителей. Кроме того, фашистские палачи повесили девять советских женщин: Марфу Бредину — мать двух детей, Марию Горгуль — 23 лет, Ольгу Бельцеву — 24 лет и других.

* * *

Бельгийские патриоты организовали в районе Шарлеруа крушение немецкого воинского эшелона. Разбито свыше 20 вагонов. При катастрофе убито и ранено более 100 гитлеровцев. В Антверпене группа вооружённых бельгийцев проникла в штаб немецкой части, истребила 7 гитлеровцев и, захватив секретные документы, взорвала здание.

УТРЕННЕЕ СООБЩЕНИЕ 2 МАРТА

В течение ночи на 2 марта наши войска вели наступательные бои на прежних направлениях.

* * *

Западнее Ростова-на-Дону бойцы И-ской части атаковали немцев, укрепившихся на одной высоте, имеющей важное значение. В результате рукопашной схватки наши подразделения овладели этой высотой и захватили 3 орудия, 4 пулемёта, 146 винтовок и автоматов. На поле боя осталось 180 вражеских трупов.

* * *

Юго-западнее Ворошиловграда наш разведывательный отряд ночью проник в расположение противника и взорвал 3 крупных склада боеприпасов. Во время этой операции уничтожено 70 гитлеровцев. На другом участке бойцы И-ской части отразили атаку противника и истребили до роты немецкой пехоты.

* * *

Западнее Харькова наши войска продолжали наступление. Части И-ского соединения заняли несколько населённых пунктов и уничтожили свыше 300 гитлеровцев. Захвачено 9 орудий, 15 пулемётов, много снарядов и патронов. На другом участке группа советских автоматчиков зашла в тыл противнику, укрепившемуся в населённом пункте, и внезапно атаковала его. Немцы отступили, бросив 4 орудия, много винтовок и склад боеприпасов.

Нашими лётчиками в воздушном бою сбито 7 немецких самолётов.

* * *

Западнее Курска наши войска вели наступательные бои. Бойцы И-ской части в результате упорного боя подбили и сожгли 10 немецких танков, захватили 3 орудия и другие трофеи. Взяты пленные. Огнём нашей артиллерии уничтожены 2 минометные батареи противника.

* * *

На Кубани нашими лётчиками в воздушных боях сбито 11 немецких самолётов. Все советские самолёты вернулись на свои базы.

* * *

Группа партизан из отряда, действующего в Ленинградской области, ночью произвела налёт на железнодорожный разъезд. Советские патриоты перебили немец-

кую охрану, взорвали входные стрелки и железнодорожное полотно. Возвращаясь с боевого задания, партизаны взорвали железнодорожный мост. Движение поездов на этом участке прекращено.

* * *

На Кубани взят в плен лейтенант 10 румынской пехотной дивизии Николае Стан. Пленный рассказал: «В последние дни мы несли огромные потери от русской авиации и артиллерийских налётов. Когда немцы получили приказ итти в контратаку, меня вызвал немецкий капитан и приказал предоставить моё подразделение в его распоряжение. Я возразил, заявив, что имею приказ обороняться, а не наступать. В это время прибежал перепуганный насмерть немецкий унтер-офицер и сказал: «Русские наступают». Это было полной неожиданностью для всех. В один миг ни одного из немцев не стало, все они разбежались. Неприязненные отношения между румынами и немцами растут с каждым днём. Дело часто доходит до личных оскорблений, которые, как правило, кончаются драками».

* * *

Ниже публикуется акт о зверствах немецко-фашистских мерзавцев в посёлке Рогатое, Курской области: «Наш посёлок немецкие захватчики оккупировали в октябре 1941 года. С тех пор мы находились словно на каторге или в тюремном застенке. Гитлеровцы принуждали крестьян работать день и ночь и обращались с колхозниками, как с рабами. Проклятые захватчики впрягали по два-три человека в повозки и заставляли перевозить тяжести. Тех, кто изнемогал и падал от усталости, пороли плетьми. Такого позора, таких унижений и издевательств, которым мы подвергались, не переживали наши предки даже во времена крепостного права. Фашистские изверги избили до полусмерти многих колхозниц и до нитки ограбили жителей посёлка». Акт подписали: жители посёлка Клавдия Можарова, Анастасия Кононова, Мария Кононова и другие.

ВЕЧЕРНЕЕ СООБЩЕНИЕ 2 МАРТА

В течение 2 марта наши войска вели наступательные бои на прежних направлениях.

В Баренцовом море нашими кораблями потоплены транспорт противника водоизмещением в 8.000 тонн и сторожевой корабль водоизмещением в 800 тонн.

* * *

1 марта частями нашей авиации на различных участках фронта уничтожено или повреждено до 100 автомашин с войсками и грузами, подавлен огонь 18 артиллерийских батарей и взорван склад боеприпасов противника.

* * *

Западнее Ростова-на-Дону части II-ского соединения продолжали наступательные бои. Наши бойцы, преодолевая упорное сопротивление и отражая контратаки противника, ведут борьбу внутри немецкой обороны. Уничтожено 8 вражеских танков, 18 орудий, 24 пулемёта, 20 автомашин и истреблено до 600 гитлеровцев. Сбито 4 немецких самолёта.

* * *

Юго-западнее Ворошиловграда бойцы Н-ской части, отбивая контратаку противника, подбили 2 танка и уничтожили до роты немецкой пехоты. В районе крупного населённого пункта полностью истреблён вражеский разведывательный отряд в составе двух взводов пехоты.

* * *

Западнее Харькова наши войска продолжали наступательные бои. Противник подтянул резервы и предпринял несколько безуспешных контратак. Боем установлена на этом участке 167 немецкая пехотная дивизия, только что прибывшая из Голландии. Бойцы Н-ской части, сломив сопротивление гитлеровцев, продвигались вперёд и заняли крупный населённый пункт. В бою за этот населённый пункт противник потерял убитыми и ранеными до 400 солдат и офицеров. Уничтожено 3 немецких танка, 7 орудий и 6 автомашин. На другом участке части под командованием тов. Улитина окружили населённый пункт и после пятидневных боёв овладели им. Гарнизон противника уничтожен. Захвачены склады с боеприпасами, продовольствием и другие трофеи.

* * *

Западнее Курска бойцы II-ской части в результате решительной атаки овладели укреплёнными позициями противника. Огнём нашей артиллерии разрушен ряд немецких дзотов, подавлен огонь миномётной и двух артиллерийских батарей противника.

* * *

На Кубани наши войска вели наступательные бои и заняли несколько населённых пунктов. Подразделения Н-ской ча-

сти в одном из этих населённых пунктов захватили 5 орудий, вещевой склад, склад боеприпасов и много различного пехотного вооружения.

* * *

Партизанский отряд, действующий в одном из районов Минской области, с 1 по 20 февраля истребил свыше 100 гитлеровцев и захватил 6 пулемётов, 44 винтовки и 4 револьвера. За это же время партизаны пустили под откос 7 вопинских эшелонов противника. Разбито 52 вагона с немецкими солдатами и вооружением.

Минские партизаны из отряда «Железняк» на днях внезапно напали на крупную железнодорожную станцию. Бой за станцию длился несколько часов. Большая часть немецких охранников уничтожена, а остальные разбежались. Овладев станцией, партизаны взорвали железнодорожные сооружения.

* * *

Пленный обер-ефрейтор 1 роты 28 полка 8 немецкой егерской дивизии Леопольд Бишоф рассказал: «В 1942 году я служил в охранном батальоне в городе Барановичи. Этот батальон несёт наружную охрану в тюрьме, концентрационном лагере и в лагере для военнопленных. Весной в барановичскую тюрьму прибыл транспорт польских заложников. Все они были вскоре расстреляны. В начале мая только за один день было расстреляно 70 ксендзов, 18 женщин и 11 бывших офицеров польской армии. Казнь происходила за лагерем военнопленных».

* * *

В трёхдневных ожесточённых боях в районе Горни Лапац югославские партизаны истребили 470 итальянцев и уничтожили танк, 16 автомашин, 8 тонн бензина и обоз 152 итальянского полка. Партизаны захватили 2 танка, 3 орудия, 5 минометов, 13 пулемётов, 100 тысяч патронов, 6 радиостанций и другое военное имущество. В районе Прозора партизаны продолжают преследование разбитых итальянских частей.

В ПОСЛЕДНИЙ ЧАС

I.

НАШИ ВОЙСКА ЗАНЯЛИ ГОРОД РЖЕВ

Несколько дней назад наши войска начали решительный штурм города РЖЕВА. Немцы давно уже превратили город и подступы к нему в сильно укреплённый район. Сегодня, 3 марта, после длительного и ожесточённого боя наши войска овладели РЖЕВОМ.

По неполным данным, ВЗЯТЫ следующие трофеи: танков — 112, орудий разного калибра — 78, паровозов — 35, вагонов — 1.200, складов разных — 5, а также много снарядов, мин, пулемётов, винтовок и другого военного имущества.

Противник оставил на подступах к городу и в самом Ржеве убитыми до 2.000 солдат и офицеров.

Первыми ворвались в город части генерал-майора тов. КУПРИЯНОВА А. Ф., генерал-майора тов. ОЛЕШЕВА Н. Н. и полковника тов. ШУЛЬГА В. П.

II.

НАШИ ВОЙСКА ЗАНЯЛИ ГОРОДА ЛЬГОВ И ДМИТРИЕВ-ЛЬГОВСКИЙ

Наши войска после упорных боёв заняли город и железнодорожный узел ЛЬГОВ. Взяты большие трофеи, среди которых 148 вагонов снарядов, 22 вагона пороха, 3 склада с боеприпасами и отдельно большие штабели снарядов, 2 склада с инженерным имуществом.

После решительной атаки наши войска заняли город ДМИТРИЕВ-ЛЬГОВСКИЙ. Взяты трофеи, которые подсчитываются.

СОВИНФОРМБЮРО.

УТРЕННЕЕ СООБЩЕНИЕ 3 МАРТА

В течение ночи на 3 марта наши войска вели наступательные бои на прежних направлениях.

* * *

Западнее Ростова-на-Дону наши войска вели наступательные бои. Н-ская часть ворвалась в окопы противника и истребила до 100 немецких солдат и офицеров. На другом участке гитлеровцы пытались вернуть одну высоту, занятую вчера нашими частями. Бойцы подразделения под командованием гвардии младшего лейтенанта Фагина отбили контратаку противника и истребили 60 вражеских солдат и офицеров.

* * *

Юго-западнее Ворошиловграда бойцы Н-ской части в бою за населённый пункт разгромили две роты вражеской пехоты, подбили и сожгли 3 немецких танка и уничтожили 7 автомашин с боеприпасами. Захвачены трофеи.

* * *

Западнее Харькова части Н-ского соединения заняли несколько населённых пунктов. В уличных боях уничтожено до 300 вражеских солдат и офицеров. Захвачены 2 склада боеприпасов и продовольственный склад. Наши танкисты, продвигаясь вперёд, рассеяли и частью уничтожили колонну немецкой моторизованной пехоты. Уничтожено 14 автомашин и 2 автоцистерны с горючим.

* * *

Западнее Курска подразделения Н-ской части в результате стремительной атаки выбили немцев из двух населённых пунктов. Захвачены 2 орудия, более 100 винтовок, боеприпасы и разное военное имущество. На другом участке наши бойцы отбили контратаку противника и уничтожили до 100 гитлеровцев. Захвачено 2 танка, 3 противотанковых орудия и 12 пулемётов.

* * *

На Кубани наши войска продолжали наступательные операции. В ночном бою подразделения Н-ской части зашли в тыл противнику и истребили до роты немецкой пехоты. Огнём нашей артиллерии подбито 3 танка и взорван склад противника с боеприпасами.

* * *

Отряд крымских партизан в конце февраля месяца пустил под откос немецкий воинский эшелон. Разбиты паровоз, 7 платформ и 5 вагонов с военными грузами. Убито до 100 гитлеровцев.

Группа ростовских партизан проникла в деревню, в которой расположился штаб немецкой части. Бесшумно сняв часовых, советские патриоты забросали помещение штаба гранатами. Убито 3 немецких офицера и 15 солдат.

* * *

Пленный командир 1 батальона 585 полка 320 немецкой гренадерской дивизии капитан Вилли Курт рассказал: «Весь 1942 год 320 дивизия находилась во Франции, в районе Шербура, где несла караульную службу по охране морского побережья. 27 декабря прошлого года дивизия выехала в Россию. Во Франции даже офицеры очень мало знали об истинном положении дел на Восточном фронте. Незадолго перед отъездом я видел у командира полка подполковника Фосса официальный бюллетень командования, в котором сообщалось, что немецкие войска полностью овладели Сталинградом. Я принимал это сообщение немецкого командования за правду и до самого последнего времени питал уверенность в том, что в этой войне победит Германия. В России, на поле битвы, моя уверенность была поколеблена. Сейчас я настроен весьма пессимистически и думаю, что Германия уже не может победить. По дороге на фронт я видел отступающие в беспорядке жалкие остатки итальянских войск. Скажу откровенно — если бы в Италии знали об ужасной судьбе, которая постигла итальянские дивизии в России, то ни один итальянец, будь то солдат или офицер, никогда больше не решился бы вступить на русскую землю с оружием в руках. Наша дивизия также понесла тяжёлые потери. Русские танки зашли нам в тыл. Мы поспешно отступили. Русские разбили арьергард, прикрывавший отход частей. В одном только бою мой батальон потерял убитыми, ранеными и обмороженными 287 человек».

* * *

Немецко-фашистские мерзавцы опустошили деревню Хорошее, Орловской области. Бандиты уничтожили всех колхозных активистов и многих рядовых колхозников и колхозниц. Немцы долго охотились за председателем сельского совета, но крестьяне укрывали его от фашистов. Когда гитлеровцы узнали об этом, они повесили колхозников Шкаликова и Дубинкина, а трёх колхозников — расстре

ляли. Всего за время оккупации немцы расстреляли 150 мирных жителей деревни. При отступлении немецко-фашистские захватчики насильно увели с собою всех оставшихся в живых мужчин от 14 до 50 лет.

ВЕЧЕРНЕЕ СООБЩЕНИЕ 3 МАРТА

3 марта после длительного и ожесточённого боя наши войска овладели городом **Ржевом.**

Наши войска после упорных боёв заняли город и железнодорожный узел **Льгов** и город **Дмитриев-Льговский.**

На других участках фронта наши войска вели наступательные бои на прежних направлениях.

* * *

2 марта частями нашей авиации на различных участках фронта уничтожено или повреждено до 100 автомашин с войсками и грузами, подавлен огонь 14 артиллерийских батарей противника.

* * *

В октябре 1941 года немецко-фашистские войска, заняв Ржев, превратили город и подступы к нему в сильно укреплённый район. В течение многих месяцев противник, не считаясь с огромными потерями, стремился удержать город в своих руках. Несколько дней назад наши войска, обойдя Ржев с юго-запада и юго-востока, начали решительный штурм и сегодня полностью овладели городом Ржевом. На подступах к Ржеву и на его улицах подсчитано до 2.000 трупов немецких солдат и офицеров. Нашими войсками захвачено 112 танков, 78 орудий, 35 паровозов, 1.200 вагонов, 5 складов, много снарядов, мин, пулемётов, винтовок и разного военного имущества.

* * *

Юго-западнее Ворошиловграда Н-ская часть в бою с противником уничтожила до 300 немецких солдат и офицеров. Захвачено 2 орудия, 11 пулемётов, 3 миномёта и 10 автомашин со снарядами и минами. На другом участке огневым налётом наших гвардейцев-миномётчиков взорван склад боеприпасов и рассеяно скопление пехоты противника.

* * *

Западнее Харькова наши войска вели наступательные бои. Бойцы Н-ской части с боями продвигались вперёд и заняли три населённых пункта. Уничтожено свыше 400 гитлеровцев. Сожжено и подбито 7 немецких танков. Захвачены трофеи и пленные. На другом участке наши танкисты разгромили роту вражеской пехоты и захватили 4 орудия и 13 пулемётов.

* * *

Наши войска после упорных боёв овладели городом и железнодорожным узлом Льгов. Только в течение сегодняшнего дня в боях на улицах города истреблено 800 немецких солдат и офицеров. Взяты большие трофеи, в том числе 148 вагонов снарядов, кроме того, большие штабели снарядов, 22 вагона пороха, 3 склада боеприпасов, склад с инженерным имуществом. Подсчёт трофеев продолжается.

* * *

На Кубани Н-ское соединение в боях за последние дни уничтожило 7 орудий, 9 минометов, 18 станковых и зенитных пулемётов противника. Нашими бойцами взяты трофеи: 6 паровозов, 28 вагонов, 5 орудий, 9 пулемётов, 138 автомашин и радиостанция.

* * *

На Северо-Западном фронте наши войска продолжали наступление. Н-ская часть очистила от противника несколько населённых пунктов, уничтожив при этом 200 гитлеровцев. На другом участке наши бойцы, продвигаясь вперёд, захватили трофеи и пленных.

* * *

Отряд украинских партизан в конце февраля в ожесточённом бою разгромил 295-й немецкий отдельный сапёрный батальон. Истреблено свыше 300 вражеских солдат и офицеров. В другом районе украинские партизаны установили, что в ночь на 25 февраля из Германии на фронт проследует воинский эшелон с танками. Партизаны в нескольких местах заминировали железнодорожный путь. Немецкий эшелон подорвался на установленных минах и полетел под откос. Уничтожены паровоз и 25 платформ с танками.

* * *

Взятый в плен в районе Сталинграда командир 376 немецкой пехотной дивизии генерал-лейтенант Александр фон Даниэль сообщил: «Когда дивизия прибыла в Россию, она насчитывала 17 тысяч человек. В ноябрьских боях мы понесли тяжёлые потери в людях и технике. Око-

ло половины всей артиллерии пришлось бросить при отходе. Когда кольцо окружения было плотно сомкнуто, в дивизии осталось около 12 тысяч человек. Общего положения на фронте мы не знали и все без исключения надеялись на помощь извне. Поражение шедшего нам на выручку Манштейна произвело тяжёлое впечатление. После 10 января для меня уже было ясно, что всё потеряно.

Немецкие войска имели задачу — удержать Сталинград в течение зимы. На этом строились все будущие планы командования. В связи с наступлением русских все эти планы рухнули. Операция по окружению и ликвидации 6 немецкой армии является шедевром стратегии. Поражение немецких войск под Сталинградом окажет большое влияние на дальнейший ход войны. Чтобы восполнить колоссальные потери в людях, технике и военных материалах, понесённые германскими вооружёнными силами в результате гибели 6 армии, потребуются огромные усилия и много времени».

* * *

Восемь месяцев хозяйничали немецкие захватчики в городе Волчанске, Харьковской области. За это время немецко-фашистские мерзавцы истребили сотни мирных жителей. Гитлеровские палачи расстреляли пять групп заложников — всего 438 человек. Кроме того, они замучили насмерть ещё свыше 100 граждан города. Перед отступлением из Волчанска фашисты сожгли педагогическое училище, агротехническую школу, школу имени Шевченко, школу имени Пушкина, детскую техническую станцию и другие общественные здания.

В ПОСЛЕДНИЙ ЧАС

НАШИ ВОЙСКА ЗАНЯЛИ ГОРОДА ОЛЕНИНО, СЕВСК, СУДЖА, СТАНЦИЮ ЧЕРТОЛИНО

1) 4 марта западнее РЖЕВА наши войска, продолжая развивать наступление, овладели городом и железнодорожной станцией ОЛЕНИНО, а также заняли крупную железнодорожную станцию ЧЕРТОЛИНО. Железная дорога МОСКВА—РЖЕВ—ВЕЛИКИЕ ЛУКИ на всём протяжении очищена от противника.

2) В Орловской области наши войска после упорного боя заняли город СЕВСК.

3) В Курской области наши войска в результате решительной атаки овладели городом и железнодорожной станцией СУДЖА.

СОВИНФОРМБЮРО.

УТРЕННЕЕ СООБЩЕНИЕ 4 МАРТА

В течение ночи на 4 марта наши войска вели наступательные бои на прежних направлениях.

* * *

Наши войска, овладев городом Ржев, с боями продвигались вперёд в юго-западном направлении. Немцы силами пехоты и танков предприняли несколько контратак, пытаясь задержать наступление наших войск и закрепиться на новых оборонительных рубежах. Все контратаки гитлеровцев отбиты. Нашими частями занято 11 населённых пунктов. Только в одном из этих населённых пунктов захвачены 2 артиллерийские и 2 миномётные батареи, склад боеприпасов и свыше 200 бочек горючего.

* * *

Западнее Ростова-на-Дону бойцы Н-ской части овладели укреплёнными позициями противника и захватили 3 орудия, 2 миномёта, 50 винтовок, 6 пулемётов и радиостанцию. На другом участке отбита контратака противника, в результате которой истреблено до 200 гитлеровцев.

* * *

Юго-западнее Ворошиловграда подразделения Н-ской части в бою за один населённый пункт разгромили роту немецкой пехоты и подбили 2 танка противника. Захвачено 3 противотанковых орудия, 5 пулемётов, 2 миномёта и 11 автомашин с боеприпасами.

* * *

Северо-западнее Харькова части Н-ского соединения отбили контратаку немецкой пехоты, действовавшей при поддержке 20 танков. В результате боя подбито и сожжено 10 вражеских танков и уничтожено до 200 гитлеровцев. Захвачены пленные.

* * *

В районе Льгова части Н-ского соединения вели наступательные бои. На одном участке наши подразделения овладели населённым пунктом. Немцы предприняли контратаку и вновь ворвались в этот населённый пункт. Не дав врагу закрепиться, советские бойцы контрударом опрокинули гитлеровцев и, преследуя их, уничтожили до 300 солдат и офицеров противника.

* * *

На Кубани наши войска вели наступательные бои и заняли ряд опорных пунктов противника. Бойцы Н-ской части в результате боя захватили у немцев 3 орудия, 14 пулемётов, 11 автомашин и радиостанцию. Взяты пленные.

* * *

Партизанский отряд, действующий в одном из районов Орловской области, 18 февраля совершил внезапный налёт на немецкий гарнизон. В завязавшемся бою советские патриоты истребили 90 гитлеровцев. Партизаны другого отряда пустили под откос немецкий воинский эшелон. В результате крушения разбиты паровоз, 2 вагона и 5 платформ с орудиями и автомашинами. Убито 17 и ранено 35 гитлеровцев.

Группа орловских партизан из засады на шоссейной дороге обстреляла немецкую автоколонну. Ружейно-пулемётным огнём убито 40 солдат. Партизанами захвачено 2 станковых и 10 ручных пулемётов, 4 автомата и 50 винтовок.

* * *

Берлинское радио 3 марта передало: «Имперский министр доктор Геббельс принял представителей героического гарнизона города Великие Луки, которые прибыли на несколько дней в Берлин. Во время приёма участники этих боёв рассказывали о том, как происходила защита крепости внутри города». Как известно, советские войска полностью уничтожили немецкий гарнизон города Великие Луки, а его жалкие остатки вместе с комендантом города подполковником фон Зассом взяты в плен. Пленные немецкие солдаты и офицеры разгромленного великолуцкого гарнизона находятся в советских лагерях и, естественно, не могли быть на приёме. Кого же в таком случае принимал доктор лжи Геббельс? Не покойников ли? Лиха беда начало. Геббельсу остаётся только ещё организовать теперь приём представителей из Сталинграда, Черткова, Касторного и многих других мест, где были окружены и истреблены немецкие гарнизоны.

ВЕЧЕРНЕЕ СООБЩЕНИЕ 4 МАРТА

В течение 4 марта западнее Ржева наши войска овладели городом и железнодорожной станцией **Оленино,** а также заняли крупную железнодорожную станцию **Чертолино.**

В Орловской области наши войска после упорного боя заняли город **Севск.**

В Курской области наши войска в результате решительной атаки овладели городом и железнодорожной станцией **Суджа.**

На других участках фронта наши войска вели наступательные бои на прежних направлениях.

* * *

Западнее Ржева наши войска, продолжая развивать наступление, овладели городом и железнодорожной станцией Оленино, железнодорожными станциями Чертолино, Манчалово. В бою за станцию Манчалово бойцы Н-ской части уничтожили до 400 немецких солдат и офицеров, захватили 6 паровозов, 3 железнодорожных состава и, кроме того, большое количество вагонов. Юго-западнее Ржева части Н-ского соединения, сломив сопротивление противника, продвигались вперёд. Освобождены от немецко-фашистских захватчиков десятки населённых пунктов. Взяты большие трофеи, которые подсчитываются.

* * *

Западнее Ростова-на-Дону наши войска вели наступательные бои с упорно обороняющимся противником. Немцы пытались вернуть утерянные укреплённые позиции и предприняли ряд контратак. Не добившись никакого результата, гитлеровцы отступили, оставив перед нашими позициями более 600 трупов и 4 подбитых танка.

* * *

Юго-западнее Ворошиловграда части Н-ского соединения в бою с противником

захватили самоходное орудие, 5 пулемётов, 3 миномёта и радиостанцию. На другом участке наши подразделения, отражая контратаку противника, уничтожили до роты гитлеровцев и сожгли 3 немецких танка.

* * *

Северо-западнее Харькова наши войска продолжали наступление. Н-ская часть выбила противника из крупного населённого пункта и захватила склад боеприпасов, склад с инженерным имуществом и много оружия, которое подсчитывается.

* * *

В районе Льгова—Дмитриева-Льговского наши войска продолжали наступление и заняли несколько населённых пунктов. В боях за город Льгов в течение последних четырёх дней уничтожено свыше 6.000 немецких солдат и офицеров. Взято в плен более 300 гитлеровцев. По дополнительным данным, в Льгове захвачены у противника 4 танка, 20 орудий, 75 миномётов, 66 пулемётов, 150 автоматов, свыше 700 винтовок и другие трофеи. На другом участке наши части вели упорные бои за два крупных населённых пункта. К исходу дня наши бойцы овладели этими населёнными пунктами. Захвачены трофеи, в числе которых 2 орудия, 11 миномётов, 20 пулемётов, 72 автомата, 370 винтовок, 2.500 мин, 17 тысяч патронов и 2 склада боеприпасов. На подступах и на улицах населённых пунктов подсчитано около 800 трупов гитлеровцев. Взято в плен несколько десятков немецких солдат.

* * *

На Северо-Западном фронте на одном участке наши части овладели двумя населёнными пунктами. Немецкие гарнизоны, оказавшие сопротивление, полностью уничтожены. На другом участке Н-ская часть выбила немцев из укреплённых позиций. Противник, поспешно отступая, бросил на поле боя раненых солдат и технику.

* * *

Партизанский отряд, действующий в одном из районов Витебской области, совершил налёт на немецкий аэродром. Пока специально выделенная группа партизан вела бой с аэродромной командой гитлеровцев, основные силы отряда прорвались на лётную площадку и уничтожили находившиеся там 4 самолёта. Через несколько дней отряд пустил под откос немецкий воинский эшелон с боеприпасами и обмундированием. Советские патриоты захватили большое количество боеприпасов и много обмундирования. Всё, что не удалось увезти из разбитого эшелона, партизаны сожгли.

* * *

Норвежские патриоты, несмотря на репрессии, изо дня в день ведут борьбу с немецко-фашистскими оккупантами. В районе Бергена группа вооружённых норвежцев обстреляла немецкую автоколонну. В городе Осло только за одну декаду убито 8 немецких солдат и офицеров. В районе Тронхейма норвежские партизаны уничтожили прожекторную установку и охранявших её гитлеровцев.

УТРЕННЕЕ СООБЩЕНИЕ 5 МАРТА

В течение ночи на 5 марта наши войска вели наступательные бои на прежних направлениях.

* * *

Южнее и юго-западнее Ржева наши войска продолжали успешное наступление. Части Н-ского соединения продвинулись вперёд на 5—10 километров. Многочисленные контратаки немцев были отбиты с тяжёлыми для них потерями. На других участках наши войска заняли 42 населённых пункта и захватили большие трофеи и пленных. Овладев вчера городом Оленино, наши части с боями продвигались вперёд и заняли южнее города 10 населённых пунктов.

* * *

Западнее Ростова-на-Дону Н-ская часть после мощной артиллерийской подготовки овладела линией вражеских окопов. Контратаки противника успеха не имели. На поле боя осталось до 200 убитых гитлеровцев и 3 подбитых танка.

* * *

Северо-западнее Харькова части Н-ского соединения вели наступательные бои. Овладев одним населённым пунктом, наши бойцы захватили 2 танкетки, броневик, 4 орудия, 3 крупнокалиберных пулемёта, склад продовольствия и фуража.

* * *

В районе Льгова наши войска продвигались вперёд и заняли несколько населённых пунктов. В бою за один из этих населённых пунктов уничтожено свыше 300 немецких солдат и офицеров, сожжено и подбито 5 вражеских танков. Захва-

чены трофеи: 9 орудий, 13 пулемётов, 24 автомашины с различными грузами, склад мин, штабели снарядов и другое военное имущество.

* * *

На Кубани бойцы Н-ской части, сломив упорное сопротивление гитлеровцев, овладели их укреплёнными позициями. Уничтожено более 100 немецких солдат и офицеров, захвачено 10 автомашин, 15 повозок, 3 миномёта и 12 пулемётов.

* * *

Партизанский отряд, действующий в одном из районов Минской области, в конце февраля месяца совершил налёт на гарнизон немцев. Партизаны истребили 25 гитлеровцев, в том числе 5 офицеров, и уничтожили склад противника с горючим. Советские патриоты захватили 8 пулемётов, 39 винтовок, 152 гранаты и 12 тысяч патронов.

* * *

Занятие советскими войсками города Ржева вызвало переполох среди гитлеровских заправил. 3 марта в 15 часов берлинское радио весьма кратко сообщило: «Немецкие войска в целях укорочения линии фронта эвакуировали Ржев». Буквально через десять минут эта же берлинская радиостанция опровергла сообщение об эвакуации Ржева немецкими войсками. Позднее, когда в Берлине несколько пришли в себя, появилось следующее заявление германского информационного бюро: «В ходе плановых перегруппировок на центральном участке Восточного фронта немецкие войска эвакуировали также выступающую вперёд дугу линии фронта вокруг города Ржева».

До чего знакомы эти берлинские сообщения об отступлении немецких войск «в целях сокращения линии фронта» и «в ходе плановых перегруппировок». Берлинские шулера и на сей раз пустили в ход краплёную и неоднократно битую карту. При этом гитлеровцы не дают себе труда объяснить, почему германское командование вынуждено в течение всей зимы «выравнивать», «сокращать» и «переносить» линию фронта.

Гитлеровцы боятся сообщить населению Германии о том, что немецко-фашистские войска не добровольно ушли, а были выбиты Красной Армией из Ржева, как и из многих других городов. Поэтому они и продолжают планомерно лгать о положении дел на советско-немецком фронте.

ВЕЧЕРНЕЕ СООБЩЕНИЕ 5 МАРТА

В течение 5 марта наши войска вели наступательные бои на прежних направлениях.

* * *

4 марта частями нашей авиации на различных участках фронта уничтожено или повреждено до 100 автомашин с войсками и грузами, подавлен огонь 15 артиллерийских батарей и взорвано 4 склада противника с боеприпасами.

* * *

Юго-западнее Ржева наши войска продолжали успешное наступление и заняли свыше 50 населённых пунктов. Немцы оказывают упорное сопротивление, действуя силами пехоты, танков и артиллерии. Наши войска взламывают оборону противника и не дают ему возможности закрепиться на выгодных рубежах. Бойцы Н-ской части, форсировав реку и овладев одним крупным населённым пунктом, уничтожили свыше 300 гитлеровцев и захватили 7 орудий, 3 миномёта и радиостанцию. На другом участке нашими подразделениями захвачены 6 танков, 60.000 патронов и другие трофеи.

* * *

Западнее Ростова-на-Дону наши войска в течение дня уничтожили более 200 гитлеровцев, подбили 3 немецких танка и несколько орудий. Огнём из пехотного оружия сбито 3 немецких самолёта.

* * *

Юго-западнее Ворошиловграда наши части в результате упорных боёв истребили до 300 гитлеровцев, подбили 2 танка, захватили 6 пулемётов и 4 противотанковых ружья. На другом участке советские бойцы отбросили перешедшего в контратаку противника и уничтожили свыше двух взводов вражеской пехоты.

* * *

Северо-западнее Харькова Н-ская часть разгромила батальон немецкой пехоты и захватила 4 противотанковых орудия, 11 пулемётов и 5 автомашин с боеприпасами.

* * *

В районе Севска наши войска продолжали успешное наступление и заняли несколько населённых пунктов. На одном участке немцы, пытаясь задержать наши войска, предприняли контратаку при поддержке танков. В результате боя сожжено

7 и подбито 3 немецких танка. В городе Севск наши части захватили 515 пленных, 4 склада с продовольствием и фуражом, много вооружения, боеприпасов и другие трофеи.

* * *

Западнее Льгова наши части, сломив сопротивление противника, заняли десять населённых пунктов. На поле боя осталось до 1.000 вражеских трупов. Взято в плен 650 немецких солдат и офицеров. Захвачены 16 орудий, 5 автомашин, 30 повозок, склад продовольствия и другие трофеи.

* * *

Партизанский отряд, действующий в одном из районов Украины, совершил удачный налёт на железнодорожную станцию и гарнизон противника, расположенный в посёлке около станции. В ожесточённом бою партизаны истребили до 100 немецких солдат, майора и двух обер-лейтенантов. Советские патриоты уничтожили 5 складов, гараж с автомашинами, 50 тонн горючего, взорвали паровоз и два километра железнодорожного полотна. Партизаны захватили значительные трофеи.

* * *

На одном из участков Северо-Западного фронта взята в плен группа солдат 502 полка 290 немецкой пехотной дивизии. Пленный обер-ефрейтор 8 роты Георг Боберг рассказал: «Осенью прошлого года нашу роту посетил немецкий журналист, редактор одной из берлинских газет. Он выразил желание выслушать вопросы солдат и дать на них ответы. Солдаты задали ему вопросы: «Когда окончится война?», «Можно ли ожидать зимою крупных сражений на Восточном фронте?». Редактор ответил примерно следующее: «Скоро германская армия разобьёт русских у Сталинграда и займёт эту волжскую твердыню. Взять Сталинград — это значит наступить русским на горло. На юге немецкая армия до зимы закончит оккупацию Кавказа и захватит нефтяные источники. Тогда войну на Востоке можно будет считать в основном законченной. Располагая богатствами Юга и Кавказа, Германия получит огромные материальные ресурсы. Тогда командование оттянет с Восточного фронта не менее двух третей немецких войск на Запад и нанесёт решающий удар Англии. Сражения крупных масштабов на Восточном фронте предстоящей зимой исключены. Гитлер всё заранее предусмотрел. Русские предпримут, вероятно, операции местного значения, но не в состоянии будут что-либо изменить».

Теперь, вспоминая об этом редакторе, многие солдаты говорят: «Попадись нам в руки этот болтун, мы бы его проучили».

В ПОСЛЕДНИЙ ЧАС

НАШИ ВОЙСКА ЗАНЯЛИ ГОРОД ГЖАТСК

В результате двукратного штурма наши войска овладели городом ГЖАТСК. Захваченные трофеи подсчитываются.

СОВИНФОРМБЮРО.

УТРЕННЕЕ СООБЩЕНИЕ 6 МАРТА

В течение ночи на 6 марта наши войска вели наступательные бои на прежних направлениях.

* * *

Южнее и юго-западнее Ржева наши войска продвигались вперёд, заняли свыше 30 населённых пунктов, в том числе железнодорожную станцию Осуга. Наступающие советские части в нескольких местах переправились через реку Осуга. В боях с упорно сопротивляющимся противником уничтожено до 800 немецких солдат и офицеров. Захвачены трофеи: 3 самолёта, 57 танков, 8 орудий, много миномётов и пулемётов. Взято в плен более 100 вражеских солдат и офицеров.

* * *

Западнее Ростова-на-Дону наши части вели огневой бой с противником. В районе Н-ских высот наши бойцы отбили контратаку гитлеровцев и уничтожили до 100 немецких солдат и офицеров. Захвачено орудие, 70 винтовок и 6 тысяч патронов.

* * *

Юго-западнее Ворошиловграда подвижные отряды Н-ской части зашли в тыл противнику и атаковали его. Советские

бойцы уничтожили до роты гитлеровцев и сожгли 2 немецких танка.

* * *

Северо-западнее Харькова бойцы Н-ской части овладели одним населённым пунктом, в боях за который уничтожено до 200 гитлеровцев, 2 немецких танка, 4 орудия, 15 автомашин с боеприпасами и 6 автоцистерн с горючим.

* * *

Западнее Севска наши войска вели наступательные бои и заняли несколько населённых пунктов. Противник оказывает упорное сопротивление и часто переходит в контратаки. Отбивая контратаки гитлеровцев, части Н-ского соединения уничтожили свыше 400 немецких солдат и офицеров и взяли 100 пленных. На другом участке происходили ожесточённые бои за один населённый пункт, который несколько раз переходил из рук в руки. Ночью наши бойцы выбили противника и закрепились в этом населённом пункте.

* * *

Партизанский отряд, действующий в одном из районов Украины, пустил под откос 3 воинских эшелона противника с вооружением и боеприпасами. Разбито 3 паровоза и около 70 вагонов и платформ. Партизаны этого же отряда сбили немецкий транспортный самолёт «Юнкерс-52». Экипаж самолёта в составе 7 человек разбился. Другой отряд украинских партизан совершил налёт и истребил немецкий гарнизон, расположенный в районном центре. Захвачено 19 винтовок, 7 автоматов и несколько автомашин.

* * *

На одном из участков Центрального фронта на сторону Красной Армии перешла группа солдат 161 немецкой пехотной дивизии. В составе группы 15 поляков и 2 немца. Перебежчик Станислав П. рассказал: «Я прибыл на фронт 27 февраля. Нам всё время вдалбливали в голову, что немецкая армия непобедима. Теперь солдаты видят, что «непобедимая армия» терпит одно поражение за другим, и перестают верить немецкой пропаганде. У географических карт часто возникают оживлённые споры о положении на фронте. Некоторые солдаты говорили, что русские за время зимнего наступления заняли большую территорию, чем немецкая армия за весь 1942 год. Офицеры пресекают попытки солдат обсуждать события на фронте. Недавно у всех солдат изъяли географические карты России».

* * *

Французские патриоты усиливают борьбу против немецких оккупантов. Вольные стрелки разрушают коммуникации врага, уничтожают подвижной состав на железных дорогах. В департаменте Кот-д'Ор пущен под откос немецкий воинский эшелон с военными грузами. Разбиты 22 вагона и паровоз. В районе Грэ вольные стрелки организовали столкновение двух немецких поездов. В Бресте патриоты бросили бомбу в штаб немецкой части. В результате взрыва убито 18 гитлеровцев.

ВЕЧЕРНЕЕ СООБЩЕНИЕ 6 МАРТА

6 марта наши войска в результате двукратного штурма овладели городом **Гжатск.**

На других участках фронта наши войска вели наступательные бои на прежних направлениях.

* * *

5 марта частями нашей авиации на различных участках фронта уничтожено или повреждено не менее 10 танков, до 100 автомашин с войсками и грузами, подавлен огонь 15 артиллерийских батарей, взорвано 4 склада противника с боеприпасами.

* * *

Южнее и юго-западнее Ржева наши войска вели успешное наступление и заняли несколько десятков населённых пунктов. Захвачены большие трофеи, которые подсчитываются. Уничтожено свыше 1.000 немецких солдат и офицеров. Захвачены пленные.

* * *

Наши войска овладели городом Гжатск. Немцы, использовав естественные рубежи и реку Гжать, укрепили все подступы к городу. После Ржева город Гжатск был одним из нескольких наиболее сильных опорных пунктов вражеской обороны. В результате ожесточённых боёв наши части заняли десятки населённых пунктов, обошли город с севера и юга и после двукратного штурма овладели Гжатском. Только сегодня в боях на этом участке уничтожено более полка немецкой пехоты. Захваченные трофеи подсчитываются.

* * *

Западнее Ростова-на-Дону разведывательные отряды Н-ской части совершили

внезапный налёт на вражеский опорный пункт. Наши бойцы истребили гарнизон противника, захватили 12 пулемётов, много винтовок, 10 тысяч патронов и прочно закрепились в занятом опорном пункте.

* * *

Юго-западнее Ворошиловграда части Н-ского соединения вели бои с танками и мотопехотой противника. По неполным данным, истреблено до батальона немецкой пехоты, подбито и сожжено 32 танка противника. Огнём из пехотного оружия сбито 2 немецких самолёта.

* * *

Западнее Суджи наши войска продолжали наступление и заняли несколько населённых пунктов. В районе одного из этих населённых пунктов противник бросил в контратаку против наших подразделений 10 танков. Советские бронебойщики подбили 5 немецких танков. Остальные танки и следовавшая за ними пехота противника быстро отступили, не дойдя до наших позиций.

* * *

Западнее Севска наши войска продолжали наступление. Несмотря на глубокий снег и пургу, Н-ская часть продвинулась вперёд и заняла пять населённых пунктов. Уничтожено до 400 немецких солдат и офицеров. Захвачены пленные и большие трофеи. Самоотверженно работают советские связисты. В сильную метель красноармеец Бондарев за два часа наладил связь на протяжении 8 километров. Связисты отделения, где командиром сержант Хоботов, работая на линии, подверглись нападению 12 немецких автоматчиков. Бойцы-связисты убили 5 немцев, а остальных обратили в бегство. Отделение выполнило боевое задание в срок.

* * *

Партизанский отряд, действующий в одном из районов Витебской области, в конце февраля вёл ожесточённые бои с большими силами противника. Советские патриоты отразили одну за другой несколько атак гитлеровцев и истребили до 300 немецко-фашистских захватчиков.

* * *

Ниже публикуется акт о зверствах немецко-фашистских мерзавцев в селе Кубань, Орловской области: «С того дня, как немецкие захватчики ворвались в село Кубань, для нас началась каторжная жизнь. Немцы без всяких причин расстреляли колхозников: Ивана Марохина, Алексея Якушина, Фому Мельникова, Ивана Писарева и многих других. Гитлеровские гады изнасиловали Варвару Ж., надругались над Мариной Мельниковой, а затем убили её. Свыше 200 жителей села перебывали в подвалах немецкой комендатуры, где они подверглись порке и всяческим издевательствам. Фашисты изуродовали наше село, разрушили школу, молочно-товарную ферму, колхозные постройки и много домов колхозников. Во всём селе нет ни одного человека, которого бы не ограбили гитлеровские бандиты, нет ни одного дома, в котором не осталось бы следов немецкого разбоя и разрушения. Мы уверены, что Красная Армия отомстит немецко-фашистским убийцам за наши мучения и очистит родную советскую землю от фашистской падали».

Акт подписали: член сельского совета Иван Королёв, учительница Анисья Рудакова, колхозники — Александр Хохаев, Оксана Лаврухина и другие.

УТРЕННЕЕ СООБЩЕНИЕ 7 МАРТА

В течение ночи на 7 марта наши войска вели наступательные бои на прежних направлениях.

* * *

Западнее Гжатска наши войска, преодолевая упорное сопротивление противника, продолжали успешное наступление. За ночь советские части заняли 20 населённых пунктов. В бою за один крупный населённый пункт истреблено до 400 гитлеровцев. Захвачено 8 танков, 5 орудий, много пулемётов, винтовок и патронов.

В боях за Гжатск наши части уничтожили на подступах к городу до 1.200 солдат и офицеров противника. В самом городе Гжатске истреблён немецкий гарнизон, насчитывавший свыше полка пехоты.

* * *

Южнее Оленино—Чертолино наши войска освободили несколько десятков населённых пунктов. Отступая под ударами советских частей, немцы бросают вооружение и технику. Только в районе одного населённого пункта наши бойцы захватили 9 танков, 10 автомашин, 40 тысяч патронов и другие трофеи, которые подсчитываются.

* * *

Западнее Ростова-на-Дону советские подразделения в течение ночи истребили до 200 гитлеровцев. Захвачены трофеи и пленные из 336 и 294 немецких пехотных дивизий. Пленные показали, что немецкие войска в этом районе несут большие потери, особенно от огня артиллерии и минометов.

Советские зенитчики сбили 3 немецких самолета.

* * *

Северо-западнее Харькова наши части в результате ожесточенных боёв заняли два населённых пункта. На поле боя осталось до 300 вражеских трупов и 8 сожжённых танков. Наши бойцы захватили 5 орудий и 28 минометов.

* * *

Западнее Дмитриева-Льговского наши части очищали от противника занятые районы и истребляли блокированные в населённых пунктах немецкие гарнизоны. За два дня захвачены 24 орудия, 26 минометов, 200 пулемётов, 2 склада и другие трофеи. На другом участке бойцы части под командованием тов. Крюкова захватили 22 орудия, 100 тысяч патронов, 90 лошадей. В одном населённом пункте, окружённом нашими подразделениями, рота гитлеровцев сложила оружие и сдалась в плен.

* * *

На Северо-Западном фронте наши войска вели наступательные бои. II-ская часть ворвалась в населённый пункт и овладела им. Контратаки противника отбиты с большими для него потерями. Уничтожено до роты пехоты и подбито 6 немецких танков.

Наши лётчики в воздушных боях сбили 16 вражеских самолётов.

* * *

Группа партизан отряда, действующего в одном из районов Курской области, в середине февраля месяца взорвала железнодорожное полотно. Следовавший по этой дороге бронепоезд противника потерпел крушение. Другой отряд курских партизан пустил под откос немецкий воинский эшелон. Разбиты паровоз и 14 вагонов.

* * *

Ниже публикуется акт о зверствах немецко-фашистских мерзавцев в селе Добросли, Ленинградской области: «Много горя и унижений претерпели мы за полтора года от хищных фрицев. Как только гитлеровцы ворвались в деревню, они начали взламывать замки и грабить крестьян. Под страхом расстрелов и виселиц немцы угнали наших дочерей и сыновей на каторгу в Германию. Теперь в селе нет ни одной девушки, ни одного парня. Фашистские изверги убили старика Ивана Александрова, колхозницу Фёклу Дмитриеву и других жителей. Отступая на запад, немцы подожгли село. Только благодаря красноармейцам, занявшим Добросли, нам удалось потушить пожар и спасти свои дома. От всего сердца благодарим бойцов и командиров Красной Армии. Мы приложим все силы, чтобы помочь Красной Армии полностью очистить нашу Родину от немецкой погани». Акт подписали: К. Семёнова, Т. Васильева, М. Иванова, Д. Васильева, Е. Ковалёва, П. Иванова и другие.

ВЕЧЕРНЕЕ СООБЩЕНИЕ 7 МАРТА

В течение 7 марта наши войска вели наступательные бои на прежних направлениях.

Наши корабли в Баренцовом море потопили транспорт противника водоизмещением в 6.000 тонн.

За истекшую неделю, с 28 февраля по 6 марта включительно, в воздушных боях и на аэродромах уничтожено 129 немецких самолётов. Наши потери за это же время — 76 самолётов.

* * *

6 марта частями нашей авиации на различных участках фронта уничтожено или повреждено не менее 5 немецких танков, более 100 автомашин с войсками и грузами, подавлен огонь 10 артиллерийских батарей и взорвано 2 склада противника с боеприпасами.

* * *

Западнее и северо-западнее Гжатска наши войска, преодолевая упорное сопротивление противника, продвигались вперёд. Наши части заняли 74 населённых пункта. Захвачены трофеи и пленные.

* * *

Южнее Оленино—Чертолино наши войска продолжали успешное наступление. Советские бойцы наносят врагу тяжёлые удары и, неотступно преследуя его, не дают возможности закрепиться на новых оборонительных рубежах. В течение дня наши части освободили от немецко-фа-

шистских захватчиков свыше 20 населённых пунктов. Взяты трофеи.

Огнём зенитной артиллерии сбито 8 немецких самолётов.

* * *

Западнее Ростова-на-Дону бойцы Н-ской части, преодолевая заграждения и сильное огневое сопротивление, ворвались в окопы противника. Уничтожено до 200 немецких солдат и офицеров, 4 миномёта, 18 пулемётов, разрушено 2 дзота и 13 блиндажей. Сапёры-разведчики тт. Журавлёв и Романович проникли в тыл противника и в нескольких местах взорвали железнодорожную линию.

* * *

Юго-западнее Ворошиловграда Н-ская артиллерийская часть во взаимодействии с пехотой в последних боях уничтожила 14 немецких танков, 8 бронемашин и 25 автомашин с военными грузами. Истреблено до батальона пехоты противника.

* * *

Западнее Севска наши войска продолжали наступление. Бойцы Н-ской части, продвигаясь вперёд, заняли несколько населённых пунктов и захватили 2 орудия, 14 пулемётов, 5 миномётов и склад с обмундированием. Частями Н-ского соединения за три дня боёв уничтожено свыше 1.000 немецких солдат и офицеров. За это же время взяты трофеи, в числе которых 29 орудий, из них 4 самоходных, и 2 склада с военным имуществом.

* * *

На Северо-Западном фронте наши войска продолжали вести наступательные бои. Части Н-ского соединения в результате атаки овладели сильно укреплённым населённым пунктом. На поле боя остались сотни вражеских трупов и много брошенного немцами вооружения.

* * *

Партизаны отряда, действующего в одном из районов Черниговской области, внезапно ворвались в усадьбу немецкого помещика. Перепуганная охрана бежала. Народные мстители сожгли элеватор с зерном, отобранным гитлеровцами у крестьян, и угнали скот. Группа партизан этого же отряда минировала участок железнодорожной магистрали. Немецкий эшелон с боеприпасами подорвался на минах и полетел под откос. За последние дни советские патриоты уничтожили, кроме того, 3 паровоза и 40 вагонов с военным имуществом противника.

* * *

Перед отступлением из города Мерефа, Харьковской области, немецко-фашистские мерзавцы учинили кровавую расправу над мирными жителями. Только на Ржавской улице фашистские головорезы расстреляли 11 человек. На Киевской и Ново-Проезжей улицах гитлеровцы расстреляли первых попавшихся жителей—Ивана Писаренко, Карпа Сергиенко и других. Фашистские изверги, отступая из города, сожгли многие кварталы и улицы. Бандиты врывались в квартиры, поливали вещи горючей жидкостью и поджигали дома.

* * *

Группе бельгийских патриотов удалось проникнуть на военный завод близ Льежа и захватить большое количество ручных пулемётов. В районе г. Мехельн вооружённый отряд бельгийцев уничтожил 11 немецких мотоциклистов. Неподалеку от гор. Нивель бельгийские патриоты пустили под откос немецкий воинский эшелон.

В ПОСЛЕДНИЙ ЧАС

НАШИ ВОЙСКА ЗАНЯЛИ ГОРОД СЫЧЕВКА

8 марта наши войска после упорных двухдневных боёв сломили сопротивление противника и овладели городом и железнодорожной станцией СЫЧЕВКА (севернее города ВЯЗЬМА).

В боях на Сычёвском направлении и за город Сычёвка нашими войсками ВЗЯТЫ следующие трофеи: самолётов — 8, танков — 310, орудий разного калибра — 40, пулемётов — 250, паровозов — 22, вагонов и железнодорожных цистерн — 215, а также много снарядов, мин, патронов и другого военного имущества.

Противник потерял только убитыми до 8.000 солдат и офицеров.

СОВИНФОРМБЮРО.

УТРЕННЕЕ СООБЩЕНИЕ 8 МАРТА

В течение ночи на 8 марта наши войска вели наступательные бои на прежних направлениях.

* * *

Западнее и северо-западнее Гжатска наши войска развивали наступление и овладели рядом населённых пунктов. Н-ская часть в бою за один населённый пункт истребила до двух рот немецкой пехоты. Захвачены 5 орудий, 17 пулемётов и другие трофеи. На другом участке наши подразделения зашли в тыл противника. Под угрозой окружения гитлеровцы беспорядочно отступили.

* * *

Южнее Оленина наши части в результате ожесточённых боёв овладели шестью сильно укреплёнными узлами сопротивления противника. Уничтожено 7 орудий, 13 миномётов, 26 пулемётов и свыше 600 гитлеровцев. Захвачены трофеи и пленные.

* * *

Западнее Ростова-на-Дону наши части вели артиллерийскую и миномётную перестрелку с противником. Огнём нашей артиллерии разрушено 10 дзотов и блиндажей, подбито 4 орудия и рассеяно скопление пехоты противника. Бойцы Н-ской части, ворвавшиеся во вражеские окопы, отбили контратаку гитлеровцев, пытавшихся вернуть утерянные ими позиции. В результате боя уничтожено свыше 100 немецких солдат и офицеров.

В воздушных боях и огнём зенитной артиллерии сбито 5 немецких самолётов.

* * *

Юго-западнее Ворошиловграда наши части вели бои с крупными силами танков и мотопехоты противника. На одном участке немцы бросили в бой мотопехоту при поддержке 60 танков. Советские бойцы уничтожили до батальона немцев, сожгли и подбили 12 вражеских танков и вынудили противника отойти на исходные позиции.

* * *

Западнее Севска наши войска продолжали наступление и заняли несколько населённых пунктов. Отдельные гарнизоны немцев, оказавшие сопротивление, истреблены. На одном участке противник предпринял контратаку. Советские бойцы отбросили гитлеровцев и, преследуя их, заняли крупный населённый пункт. На поле боя осталось до 300 вражеских трупов. Взяты пленные и трофеи.

* * *

Партизаны отряда, действующего в одном из районов Гомельской области, в феврале месяце разгромили 8 немецких полицейских участков. В боях с противником и из засад истреблено свыше 100 гитлеровцев. Советские патриоты захватили 2 пулемёта, 80 винтовок и много патронов. За это же время партизаны пустили под откос 3 немецких воинских эшелона. Разбито 2 паровоза и 20 вагонов.

* * *

Перешедший на сторону Красной Армии солдат 19 полка 7 пехотной дивизии Герберт Н. рассказал: «Сообщение о том, что в Германии объявлен трёхдневный траур в связи с уничтожением 6 немецкой армии под Сталинградом, ошеломило нас. За последнее время солдаты ведут бесконечные разговоры об исходе войны. Недавно один обер-ефрейтор сказал: «Трёхдневный траур — это только начало. Впереди ещё много траурных дней и месяцев». Солдаты, возвращающиеся из госпиталей, рассказывают, что в Германии все мужчины, пригодные для службы в армии, уже мобилизованы. Солдаты зенитных частей и войск противовоздушной обороны направлены на фронт в качестве пехотинцев. Их заменили инвалидами, непригодными к военной службе».

* * *

Жители освобождённого села Логовое, Курской области, рассказали о чудовищных зверствах немецко-фашистских мерзавцев. В селе были найдены два убитых немца. Гитлеровцы согнали 88 мирных жителей на кладбище и долго мучили их, требуя назвать лиц, причастных к убийству. Несмотря на пытки, они ничего не могли добиться. Тогда фашистские палачи расстреляли рабочего Мелькомбината Кузьму Унковского, грузчика Ивана Купина, комбайнера Максима Коропова, колхозников Александра Подставкина, Василия Сопатова, Ивана Демьянова и других, а всего 20 мирных жителей.

ВЕЧЕРНЕЕ СООБЩЕНИЕ 8 МАРТА

8 марта наши войска после упорных двухдневных боёв овладели городом и железнодорожной станцией **Сычёвка** (севернее города Вязьма).

На других участках фронта наши войска вели наступательные бои на прежних направлениях.

* * *

7 марта частями нашей авиации на различных участках фронта уничтожено

или повреждено до 200 автомашин с войсками и грузами, подавлен огонь 20 артиллерийских батарей, взорван склад боеприпасов и склад горючего, разбит железнодорожный эшелон противника.

* * *

Наши войска сломили ожесточённое сопротивление противника и после упорных боёв заняли город и железнодорожную станцию Сычёвка (севернее города Вязьма).

Западнее Гжатска наши части с боями продвигались вперёд и овладели 11 населёнными пунктами.

* * *

Южнее Оленина наши войска продвигались вперёд и заняли ряд населённых пунктов. На участке Н-ской части немцы предприняли несколько контратак, но были разбиты и отброшены советскими бойцами. В результате боя истреблено до 600 немецких солдат и офицеров. Захвачено 2 орудия, 22 пулемёта, много винтовок, автоматов и боеприпасов.

* * *

Западнее Ростова-на-Дону наши войска вели огневой бой с противником. Советские артиллеристы разрушили свыше 20 немецких дзотов и блиндажей, подавили огонь 10 артиллерийских и 8 миномётных батарей, уничтожили 12 автомашин и один самолёт противника.

* * *

Юго-западнее Ворошиловграда немцы силами до двух батальонов пехоты пытались захватить один населённый пункт. Наши подразделения под командованием гвардии старшего лейтенанта Якубова стремительно контратаковали гитлеровцев. Враг, располагавший численным превосходством, не выдержал штыкового удара и поспешно отступил. Наши бойцы уничтожили 180 немецких солдат и офицеров, захватили 12 пулемётов и более 100 винтовок.

* * *

Западнее Севска наши части вели наступательные бои. В одном населённом пункте наши бойцы окружили гарнизон противника. Гитлеровцы, отказавшиеся сложить оружие, уничтожены. Захвачено в плен 250 солдат и офицеров противника. Взяты значительные трофеи.

* * *

На Северо-Западном фронте части Н-ского гвардейского соединения овладели сильно укреплёнными позициями противника. В ожесточённом бою уничтожено до батальона немецкой пехоты. Наши бойцы захватили трофеи, в числе которых 10 танков и 12 орудий.

Советские лётчики в воздушных боях и на аэродромах противника уничтожили 30 немецких самолётов. Кроме того, огнём нашей зенитной артиллерии сбито 11 самолётов противника.

* * *

Партизанский отряд, действующий в одном из районов Калининской области, совершил налёт на немецкий гарнизон в крупном населённом пункте. Партизаны уничтожили гитлеровцев и заняли населённый пункт. К исходу дня немцы бросили против партизан две роты пехоты. Партизаны отбили контратаку противника и истребили свыше 100 гитлеровцев. Другой отряд калининских партизан заминировал железнодорожное полотно. Следовавший к линии фронта немецкий бронепоезд потерпел крушение. Разбиты паровоз и несколько бронеплощадок.

* * *

Немецко-фашистские мерзавцы расстреляли и повесили свыше тысячи мирных жителей Малоархангельского района, Курской области. За время оккупации фашисты насильно угнали на каторгу в Германию 2.400 граждан города Малоархангельск и окрестных деревень. Перед отступлением из города гитлеровские бандиты сожгли две средние школы, педагогическое училище, кинотеатр, районную библиотеку, больницу, детский дом, детскую консультацию и много других зданий и жилых домов.

* * *

В районе Пильзена (Чехословакия) чешские патриоты взорвали склад с вооружением, подготовленный для отправки на советско-немецкий фронт. В гор. Брно группа вооружённых чехов совершила нападение на немецкий гараж, перебила 18 гитлеровцев и сожгла 15 автомашин. Близ Праги чешские патриоты бросили бомбу в штаб одной немецкой части. Взрыв причинил большие разрушения. Убито и ранено более 20 гитлеровцев.

УТРЕННЕЕ СООБЩЕНИЕ 9 МАРТА

В течение ночи на 9 марта наши войска вели наступательные бои на прежних направлениях.

* * *

Западнее и юго-западнее Сычёвки наши войска вели успешное наступление. Бойцы II-ской части умелым манёвром окружили и истребили немецкий гарнизон в крупном населённом пункте. Западнее Гжатска советские части, нанося удары противнику, продвинулись вперёд и заняли свыше 20 населённых пунктов. На железнодорожной станции Серго-Ивановская захвачено 5 немецких танков, 4 орудия, много бочек с бензином и другое военное имущество. В одном пункте наши бойцы освободили 300 советских граждан, которых гитлеровцы согнали из окрестных деревень для отправки на каторгу в Германию.

* * *

Западнее Ростова-на-Дону наши разведчики проникли в тыл противника и захватили в плен немецкого часового. Пленный указал разведчикам дом, в котором разместился штаб немецкой части. Отважные бойцы взорвали гранатами штаб, захватили в плен немецкого офицера, двух солдат и благополучно вернулись в свою часть.

* * *

Юго-западнее Ворошиловграда Н-ская часть отбила контратаку противника и уничтожила более 100 немецких солдат и офицеров. На другом участке наши бойцы в ожесточённом бою разгромили роту гитлеровцев и захватили 2 самоходные пушки, 9 пулемётов, 4 автомашины с боеприпасами и радиостанцию. Взяты пленные.

* * *

Западнее Льгова наши войска вели наступательные бои и овладели несколькими населёнными пунктами, сильно укреплёнными противником. В боях за эти населённые пункты уничтожено до батальона немецкой пехоты и подбито 4 танка. Наши бойцы захватили один вражеский исправный танк вместе с его экипажем.

* * *

Партизанский отряд, действующий в одном из районов Украины, в бою с подразделением эсэсовцев истребил 50 гитлеровцев. Другой отряд украинских партизан организовал крушение нескольких немецких железнодорожных эшелонов. Разбито 7 паровозов и 72 вагона с живой силой и военной техникой противника. Движение поездов на этом участке было приостановлено на пять суток.

* * *

Захваченный в плен начальник тыла итальянской дивизии «Кунеэнзе» капитан Рао Франческо рассказал: «Итальянский армейский корпус потерпел в России подлинную катастрофу. В этом корпусе был собран цвет итальянских вооружённых сил. Альпийские стрелки считаются самыми стойкими в итальянской армии. Однако во время отступления альпийские полки напоминали беспорядочную толпу. Солдаты и офицеры панически бежали. Русские танки разобщили и расчленили наши части. Мы шли форсированным маршем по 18 часов подряд, но не смогли вырваться из клещей, в которые нас взяла Красная Армия. В пути пришлось бросить автомашины, вооружение и продовольствие. Это была страшная катастрофа. В бессмысленной гибели тысяч итальянских солдат на Восточном фронте виноваты немцы. Перед отъездом из Италии они нам говорили, что мы едем на Кавказ прокладывать дорогу в Ирак, а затем в Египет. Вместо этого немцы бросили нас в степи без всяких средств защиты от холода».

* * *

Берлинское радио передало следующее сообщение: «В ходе передвижки сил, осуществляемой в последние дни в некоторых местах на центральном участке Восточного фронта, германские войска эвакуировали расположенный в районе Ржева населённый пункт Сычёвка. Эвакуация готовилась заранее и происходила планомерно, без нажима со стороны противника».

Мало теперь найдётся наивных людей, которые поверили бы этой глупейшей выдумке гитлеровцев. Люди уже научились читать и понимать сообщения ставки Гитлера и германского информационного бюро. Все уже знают, что если Берлин сообщает о «планомерной передвижке сил» и «выпрямлении линии фронта», это значит, что немцев побили и вынудили отступить. Если Берлин сообщает, что немцы эвакуировали тот или иной город «без нажима со стороны противника», то это следует понимать, что советские войска вышибли гитлеровцев из этого города. Так оно и было на самом деле в Ржеве,

Гжатске и в Сычёвке. Немцы упорно обороняли город Сычёвку, они потеряли на этом направлении и в боях за город только убитыми до 8 тысяч солдат и офицеров и под натиском советских войск в беспорядке отступили. О характере отступления немцев говорят захваченные советскими войсками трофеи, в числе которых насчитывается ни много ни мало, как 310 немецких танков.

ВЕЧЕРНЕЕ СООБЩЕНИЕ 9 МАРТА

КОНТРНАСТУПЛЕНИЕ НЕМЦЕВ В РАЙОНЕ ДОНБАСС—ХАРЬКОВ

В районе Донбасса противник пополнил растрёпанные и разбитые в предыдущих боях 8 танковых и 5 пехотных дивизий и недавно спешно перебросил только в этот район из Западной Европы 12 свежих дивизий, из них 4 танковых, 1 мотодивизию и 7 пехотных дивизий. Таким образом, немцы сосредоточили на узком участке фронта 12 танковых, 1 мотодивизию и 12 пехотных, а всего 25 дивизий.

В конце февраля противник этими силами предпринял сильные контратаки против наших войск, выдвигавшихся к реке Днепр. Немецкое командование намеревалось путём глубоких охватывающих ударов окружить и уничтожить выдвинувшиеся вперёд наши войска и овладеть районом Харькова.

Наши передовые войсковые части, ведя упорные сдерживающие бои с численно превосходящим противником, по приказу Командования своевременно отошли на северо-восток в районы северного берега Северного Донца, оставив при этом города Красноград, Лозовая, Павлоград, Красноармейское, Краматорская, Барвенково, Славянск, Лисичанск.

Дальнейшие попытки противника развить наступление, форсировать реку Северный Донец и взять Харьков встретили стойкое сопротивление наших войск и успеха не имеют. Ожесточённые бои, в ходе которых немецко-фашистские войска несут огромные потери в людях и технике, особенно в танках, продолжаются в районах южнее и западнее Харькова.

С конца февраля по 8 марта нашими войсками **уничтожено** у противника: самолётов — 195, танков — 650, орудий — 320, автомашин — более 1.500.

За это же время противник потерял только убитыми более 20.000 солдат и офицеров.

* * *

8 марта частями нашей авиации на различных участках фронта подавлен огонь 15 батарей полевой и зенитной артиллерии, взорван склад боеприпасов и разбит железнодорожный состав противника.

* * *

Западнее Гжатска наши войска продолжали наступление и заняли несколько десятков населённых пунктов. Восточнее Вязьмы наши части сломили упорное сопротивление немцев и овладели железнодорожной станцией и районным центром Тёмкино. Захвачены трофеи и пленные. На ряде участков гитлеровцы силами пехоты и танков предприняли несколько контратак, пытаясь задержать наши наступающие войска. При отражении контратак подбито и сожжено 15 немецких танков. В населённом пункте Царево-Займище наши бойцы освободили 1.500 советских граждан, которых гитлеровцы пытались угнать на каторжные работы в Германию.

* * *

Юго-западнее Ворошиловграда танки и пехота противника атаковали наши позиции. Артиллеристы батареи, где командиром гвардии лейтенант Тарасенко, встретили врага мощным огнём и уничтожили 5 немецких танков. Большие потери понесла также и пехота противника. На другом участке бойцы Н-ской части истребили до роты немецкой пехоты. Подбито 3 танка и уничтожено 2 автомашины противника с боеприпасами.

* * *

Западнее Суджи в одном из населённых пунктов бойцы Н-ской части истребили свыше 200 немецких солдат и офицеров. Захвачены у противника 6 орудий, 11 пулемётов, 5 миномётов, 8 автомашин с различными грузами и радиостанция. На другом участке вражеская рота предприняла контратаку, но была целиком уничтожена нашими пулемётчиками.

* * *

Западнее Льгова наши войска в боях с противником уничтожили до 600 гитлеровцев, захватили 13 орудий, 28 пулемётов, 4 радиостанции и другие трофеи.

* * *

Южнее озера Ильмень наши части сломили сопротивление немцев и заняли несколько населённых пунктов, в том числе

Старо- и Ново-Рамушево. Истреблено свыше батальона вражеских солдат и захвачено 4 орудия, много пулемётов, винтовок и боеприпасов.

* * *

Партизанский отряд, действующий в одном из районов Орловской области, в конце февраля месяца в бою с немецкой карательной экспедицией уничтожил 42 гитлеровца. Захвачены 3 пулемёта, 6 автомашин и 21 винтовка. Возвращаясь на свою базу, партизаны взорвали около 5 километров железнодорожного полотна. Партизаны другого отряда пустили под откос немецкий воинский эшелон, следовавший к линии фронта. Разбиты паровоз и 6 вагонов.

* * *

Отступая из посёлка «Первое мая», Курской области, немецко-фашистские мерзавцы подожгли все жилые дома. В некоторых домах и подвалах сгорели или задохлись от дыма находившиеся в них люди. Так погиб Павел Малеев, его жена и трое детей, которым немцы не дали выбраться из погреба. Сгорели в своих домах колхозник Андрей Токарев, колхозница Лепина, её двое детей и мать. Всё имущество колхозников разграблено немцами или уничтожено в огне.

В ПОСЛЕДНИЙ ЧАС

НАШИ ВОЙСКА ЗАНЯЛИ ГОРОД БЕЛЫЙ

10 марта наши войска, продолжая развивать наступление, овладели городом БЕЛЫЙ (Смоленская область).

Взятые трофеи подсчитываются.

СОВИНФОРМБЮРО.

УТРЕННЕЕ СООБЩЕНИЕ 10 МАРТА

В течение ночи на 10 марта наши войска вели бои на прежних направлениях.

* * *

Западнее и юго-западнее Гжатска наши войска продолжали наступление и овладели рядом населённых пунктов, в том числе железнодорожной станцией и районным центром Туманово. Отступая под ударами наших частей, противник несёт тяжёлые потери. На подступах и на улицах одного населённого пункта немцы оставили свыше 300 трупов своих солдат и офицеров. Нашими бойцами захвачены трофеи и пленные.

Советские лётчики вчера уничтожили до 10 танков и свыше 50 автомашин с пехотой и грузами противника.

* * *

Южнее Харькова наши войска вели ожесточённые бои против крупных сил танков и мотопехоты противника. Части Н-ского соединения отбили несколько атак и уничтожили 15 немецких танков и 4 самоходных орудия. На другом участке гитлеровцы бросили в наступление полк пехоты, действовавший при поддержке 30 танков. Наши артиллеристы и гвардейцы-миномётчики подбили и сожгли 14 немецких танков. В результате боя гитлеровцы потеряли до 500 солдат и офицеров и были отброшены на исходные позиции.

* * *

Юго-западнее Ворошиловграда группа наших сапёр во главе с лейтенантом Шайдуровым, воентехником Прокопоном и младшим лейтенантом Исаковым ночью под обстрелом противника установила 650 мин. На минах, установленных сапёрами, подорвались 8 немецких танков и несколько автомашин с пехотой и военными грузами.

* * *

Западнее Севска наши части заняли один населённый пункт. Захвачены у противника 9 пулемётов, 5 миномётов, склад боеприпасов и склад с продовольствием. Советские танкисты, атаковав вражескую колонну, истребили свыше 100 гитлеровцев и уничтожили 20 повозок с грузами.

* * *

Партизаны отряда, действующего в одном из районов Белоруссии, в феврале месяце пустили под откос 6 немецких железнодорожных эшелонов с живой силой, боеприпасами и продовольствием. В результате крушений разбито 6 паровозов, 69 вагонов и платформ. Группа партизан этого же отряда из засад уничтожила 40 гитлеровцев.

* * *

На одном из участков Центрального фронта взята в плен группа солдат, принадлежащих к различным соединениям германской армии. Пленный солдат 317 полка 211 немецкой дивизии Готфрид Нюллен рассказал: «Еще до начала наступления русских мы смутно догадывались, что на нашем участке назревают события. Солдаты больше всего боялись попасть в окружение и разделить судьбу 6 немецкой армии, уничтоженной под Сталинградом». Пленный солдат 338 полка 208 немецкой пехотной дивизии Курт Шмидт рассказал: «Русская артиллерия «перепахала» многие участки нашей обороны. Когда артподготовка закончилась, русские танки беспрепятственно шли прямо на нас. Большинство солдат моей роты погибло, а остальные сдались в плен. Мы слышали о поражении немецких войск под Сталинградом. Некоторые солдаты по этому поводу говорили: «Одним ударом русские свели к нулю всё то, что немецкая армия завоевала в течение года ценой колоссальных кровавых жертв».

* * *

Французские вольные стрелки уничтожают продовольствие, награбленное немцами у французских крестьян. В департаменте Уазы подожжён склад, в котором сгорело 900 центнеров овса. В Френуа огнём уничтожено 600 центнеров ржи. На кондитерской фабрике в Гренобле патриоты испортили 180 тонн мучных изделий, предназначенных для немецких войск. В районе Вьерзона французские патриоты пустили под откос поезд с военными материалами и продовольствием, следовавший в Германию. Железнодорожное движение на этом участке было приостановлено на три дня.

ВЕЧЕРНЕЕ СООБЩЕНИЕ 10 МАРТА

10 марта наши войска, продолжая развивать наступление, овладели городом **Белый** (Смоленская область).

На других участках фронта наши войска вели бои на прежних направлениях.

* * *

9 марта частями нашей авиации на различных участках фронта уничтожено или повреждено до 20 немецких танков, более 100 автомашин с войсками и грузами, подавлен огонь 3 батарей полевой и зенитной артиллерии и взорван склад противника с боеприпасами.

* * *

Южнее и юго-западнее Сычёвки наши войска, развивая наступление, заняли свыше 20 населённых пунктов. Наши части овладели районным центром и железнодорожной станцией Ново-Дугино. Захвачены трофеи, в том числе 10 танков, 4 орудия и склад боеприпасов. Юго-западнее Гжатска противник упорно пытался задержать наступление советских войск на одном оборонительном рубеже. В результате ожесточённых боёв наши части прорвали линии вражеской обороны и, продвигаясь вперёд, заняли ряд населённых пунктов.

* * *

Южнее Оленина наши войска продолжали наступление и освободили от немцев несколько десятков населённых пунктов. Захвачены трофеи и пленные. При взятии одного из населённых пунктов наши бойцы разгромили батальон немецкой пехоты, захватили 6 танков, 8 орудий и склад боеприпасов.

* * *

Южнее и западнее Харькова наши войска отбивали ожесточённые атаки крупных сил танков и пехоты противника. На одном участке вражеские танки, приблизившиеся к переднему краю нашей обороны, были обстреляны из находившихся в засаде орудий. 9 немецких танков были уничтожены, а остальные быстро скрылись. На другом участке части Н-ского соединения, отражая атаки гитлеровцев, истребили до 800 немецких солдат и офицеров, подбили и сожгли 26 танков противника.

* * *

Южнее озера Ильмень наши войска вели наступательные бои и овладели несколькими населёнными пунктами. Частями Н-ского соединения за два дня боёв захвачены у противника 15 орудий, 12 минометов, 56 пулемётов, более 1.000 винтовок, 12.000 снарядов и мин, свыше 11.000 гранат, 210 тысяч патронов, 160 ящиков пороху, свыше 50 километров телефонного кабеля, 3 радиостанции и другие трофеи. Противник понёс тяжёлые потери в живой силе.

* * *

На Кубани наши части, сломив упорное сопротивление гитлеровцев, овладели районным центром Красноармейская и рядом других населённых пунктов. Захвачены трофеи и пленные.

* * *

Партизанский отряд, действующий в одном из районов Украины, в начале марта внезапно напал на немецкий гарнизон, расположенный в посёлке крупной железнодорожной станции. Уничтожив охрану, советские патриоты взорвали находившийся на станции немецкий эшелон в составе 11 вагонов и сожгли склад с горючим. Разрушен железнодорожный путь на протяжении 5 километров. Захвачены трофеи: 119 винтовок, 2 станковых пулемёта и много патронов. Партизаны освободили из тюрьмы 97 советских граждан, приговорённых гитлеровцами к расстрелу за невыполнение распоряжений германских властей. Группа партизан другого украинского отряда разгромила немецкое жандармское управление. Населению роздано 220 тонн зерна, предназначенного немцами для отправки в Германию.

* * *

Пленный солдат 8 роты 688 полка 337 немецкой пехотной дивизии Ян Данилевский рассказал: «Раньше офицеры говорили, что район Гжатск—Ржев—Вязьма имеет большое стратегическое значение и поэтому необходимо любой ценой отстаивать каждый населённый пункт. Теперь же, когда мы под натиском русских отступаем, в сводках командования сообщается о планомерном передвижении и о выпрямлении линии фронта. Желая утешить приунывших солдат, один унтер-офицер сказал: «Отступление, пусть даже беспорядочное, всё же лучше, чем окружение».

УТРЕННЕЕ СООБЩЕНИЕ 11 МАРТА

В течение ночи на 11 марта наши войска вели бои на прежних направлениях.

* * *

Западнее Гжатска наши войска продолжали наступление. В районе одного населённого пункта немцы перешли в контратаку. Бойцы Н-ской части контрударом опрокинули гитлеровцев и на плечах отступающего противника ворвались в населённый пункт и овладели им. Захвачены 8 орудий, 12 пулемётов и склад с боеприпасами. Западнее и юго-западнее Тёмкино в результате ночных боёв занято несколько населённых пунктов, в том числе железнодорожная станция Исаково.

* * *

Южнее Харькова наши войска вели ожесточённые бои с численно превосходящими силами противника. В крупном населённом пункте наши бойцы окружили батальон немецких автоматчиков и большую группу танков. Сжимая кольцо окружения, наши подразделения уничтожили 15 танков и истребили до 400 гитлеровцев.

* * *

Западнее Ростова-на-Дону на одном участке немцы атаковали наши позиции, но были отброшены огнём из всех видов оружия. На поле боя осталось более 100 вражеских трупов. Ружейно-пулемётным огнём сбито 2 немецких самолёта.

* * *

Западнее Льгова наши войска в бою за одну железнодорожную станцию уничтожили свыше 300 немецких солдат и офицеров. Захвачено у противника 2 танка, 6 орудий, 19 пулемётов и 14 автомашин с разными грузами. На другом участке наши разведчики проникли в тыл противника и подожгли железнодорожный состав с горючим. Сгорело 8 цистерн и несколько вагонов.

* * *

Партизанский отряд, действующий в одном из районов Калининской области, в начале марта месяца совершил налёт на гарнизон немецко-фашистских захватчиков и истребил 30 гитлеровцев. Партизаны захватили трофеи, а также вернули жителям лошадей и коров, отобранных немцами у населения. Партизаны другого отряда взорвали железнодорожный мост. Движение поездов на этом участке железной дороги прекращено.

* * *

В феврале месяце в гор. Унеча, Орловской области, прибыло под конвоем немцев два эшелона итальянских солдат, отказавшихся воевать в России. Немцы всячески издевались над своими «союзниками» и избивали их. На другой день гитлеровцы отобрали группу итальянских солдат и повесили их на городской площади.

* * *

Немецко-фашистские мерзавцы угнали тысячи советских людей из оккупированных ими районов на каторгу в Германию. Гитлеровцы загнали многих русских, украинцев, белоруссов в концен-

трационные лагери, а других отдали в рабство кулакам и помещикам. Вот что пишет своей матери Наумцовой в г. Ровеньки, Ворошиловградской области, её дочь, попавшая в немецкое рабство: «Дорогая мамочка, живу я у хозяина. Семья маленькая, их двое и один ребёнок, но работы мне по горло. Встаю в 5 часов утра и ложусь только в 10 часов ночи. За всё время один раз пустили меня в воскресенье в лагерь к нашим. Я вернулась и опоздала на полчаса. Мама, как меня хозяин бил по лицу, рвал за волосы, так я всю жизнь не забуду. Что мне делать? Домой не отпускают, а больше терпеть нет сил. Каждый день плачу, и, наверное, один выход — покончить свою жизнь. Мама, родная, хочешь видеть меня живой, выручи меня отсюда из неволи. Я тебя отблагодарю, если только буду жива».

Фашистские рабовладельцы хотят жить потом и кровью людей, которых им удалось насильно угнать на каторжные работы в Германию. Но советских людей им не удастся сделать рабами. Фашистские мерзавцы своей кровью ответят за все страдания мирных советских граждан.

* * *

Несмотря на свирепый террор гитлеровцев, борьба голландских патриотов против немецких оккупантов не прекращается ни на один день. В Роттердаме группа вооружённых голландцев совершила нападение на немецкий пост противовоздушной обороны, истребила 9 гитлеровцев и вывела из строя зенитное орудие. Днём выстрелом из револьвера на улице убит немецкий морской офицер. В Гааге патриоты бросили бомбу в штаб немецкой части.

ВЕЧЕРНЕЕ СООБЩЕНИЕ 11 МАРТА

В течение 11 марта наши войска вели бои на прежних направлениях.

* * *

10 марта частями нашей авиации на различных участках фронта уничтожено или повреждено не менее 10 немецких танков и бронемашин, до 150 автомашин с войсками и грузами, подавлен огонь 8 артиллерийских батарей и взорвано 2 склада противника с боеприпасами.

* * *

Юго-западнее Сычёвки наши войска, преодолевая упорное сопротивление противника, заняли несколько десятков населённых пунктов, в том числе районный центр Андреевское. Нашими войсками уничтожено 14 орудий, 20 минометов, свыше 100 пулемётов и до 2.000 солдат и офицеров противника. По неполным данным, захвачены у немцев 14 танков, 8 орудий, 25 минометов, 42 пулемёта, свыше 500 винтовок, 2 склада с боеприпасами и другие трофеи.

* * *

Южнее гор. Белого наши войска, развивая наступление, заняли 16 населённых пунктов. Уничтожено свыше 600 гитлеровцев. Взяты трофеи и пленные. На одном участке противник силой до батальона пехоты пытался контратаковать наши наступающие подразделения. Контрударом противник был отброшен. Наши бойцы на плечах отступающих гитлеровцев ворвались в один населённый пункт. После рукопашной схватки село было очищено от немцев.

* * *

Западнее Харькова наши войска отражали сильные атаки противника. Несмотря на большие потери, гитлеровцы подтягивают всё новые и новые части, пытаясь любой ценой прорваться к городу. Бои носят ожесточённый характер. Наши части стойко отражают одну за другой атаки противника. Свыше батальона немецкой пехоты при поддержке 15 танков наступало на село, которое оборонял взвод под командованием старшего лейтенанта Шеронина. В неравной борьбе группа наших бойцов огнём из противотанковой пушки уничтожила 7 немецких танков и истребила до 100 гитлеровцев. Когда пушка выбыла из строя, бойцы гранатами подбили ещё 3 танка противника. На участке Н-ского соединения истреблено более 700 немецких солдат и офицеров, уничтожено 11 танков, 4 самоходных орудия и 20 автомашин противника.

* * *

На Кубани наши войска продолжали вести наступательные бои и заняли несколько населённых пунктов. При взятии районного центра Красноармейская советские подразделения истребили свыше 400 гитлеровцев и захватили 315 автомашин, 8 тягачей, 570 железнодо-

рожных вагонов, 17 паровозов, много вооружения и боеприпасов.

Наши лётчики в воздушных боях сбили 15 немецких самолётов. Кроме того, один самолёт противника уничтожен советскими зенитчиками.

* * *

Партизанский отряд, действующий в одном из районов Смоленской области, совершил налёт на немецкий гарнизон, расположенный в крупном населённом пункте. Советские патриоты истребили более 100 гитлеровцев. Партизаны другого отряда пустили под откос 4 немецких железнодорожных эшелона. В результате крушений разбито 4 паровоза, 42 вагона и 9 платформ со следовавшими на фронт немецкими солдатами и боевой техникой.

* * *

Пленный ефрейтор 6 роты 690 полка 337 немецкой пехотной дивизии Эдмунд Фишер сообщил: «Командир нашей роты обер-лейтенант Греффе объявил приказ командира дивизии, в котором говорилось следующее: «В случае вынужденного отхода полка с занимаемых позиций необходимо сжигать все населённые пункты и уничтожать всё, что только возможно. Гражданское население оставляемых городов и деревень насильственно эвакуировать в тыл. Оказывающих сопротивление безжалостно уничтожать». Пленный солдат 5 роты 14 гренадерского полка 5 немецкой танковой дивизии Францишек Гмуздек заявил: «Немецкие власти на центральном участке фронта пытаются насильно эвакуировать всё гражданское население. В районе Вязьмы я видел толпы стариков, женщин и детей, шедших под конвоем немецких солдат. В деревнях стоит стон и плач. Угоняют поголовно всех. В Смоленске находится сборный пункт для эвакуированных русских. Этот огромный лагерь обнесён колючей проволокой и усиленно охраняется войсками и полицией».

В ПОСЛЕДНИЙ ЧАС

НАШИ ВОЙСКА ЗАНЯЛИ ГОРОД ВЯЗЬМУ

12 марта войска Западного фронта под командованием генерал-полковника тов. Соколовского В. Д. после решительного штурма овладели городом и железнодорожным узлом ВЯЗЬМА.

В боях за город Вязьму нашими войсками ВЗЯТЫ следующие трофеи: самолётов — 8, танков — 83, орудий разного калибра — 69, пулемётов — 222, автомашин и тракторов — 565, паровозов — 57, вагонов—515, большое количество снарядов, патронов и другого военного имущества, которое подсчитывается.

Противник потерял только убитыми более 9.000 солдат и офицеров.

В боях за город Вязьму отличились войска генерал-лейтенанта тов. Гордова В. Н. и генерал-лейтенанта тов. Поленова В. С. Первыми ворвались в город части полковника тов. Петерс и полковника тов. Яблокова.

СОВИНФОРМБЮРО.

УТРЕННЕЕ СООБЩЕНИЕ 12 МАРТА

В течение ночи на 12 марта наши войска вели бои на прежних направлениях.

* * *

Юго-западнее Гжатска наши войска продолжали успешное наступление и заняли ряд населённых пунктов. Противник оказывал упорное сопротивление и на отдельных участках переходил в контратаки. Наши части подавили сопротивление гитлеровцев и нанесли им большие потери. На одном участке бойцы Н-ской части штурмом заняли укреплённый населённый пункт и истребили более 200 немецких солдат и офицеров. Захвачено 8 противотанковых орудий, 7 минометов и 26 пулемётов. На другом участке наши подразделения захватили большой обоз с боеприпасами и различным военным имуществом.

* * *

Южнее Харькова наши войска отбивали ожесточённые атаки противника. На

одном участке артиллеристы и бронебойщики сожгли и подбили 9 немецких танков и уничтожили 17 автомашин с пехотой противника. Западнее Харькова крупные силы танков и пехоты противника последовательными волнами штурмовали наши позиции. Ценой больших потерь в людях и технике немцам удалось потеснить наши подразделения.

* * *

Юго-западнее Ворошиловграда наши части вели активные боевые действия. За два дня боёв уничтожено 15 немецких орудий, 2 танка и до 600 солдат и офицеров противника.

* * *

Западнее Льгова советские подвижные отряды проникли в тыл противника и внезапным ударом захватили сильно укреплённый опорный пункт немцев. Гарнизон, состоящий из двух рот гитлеровцев, целиком уничтожен. Захвачены артиллерийская батарея, 6 минометов, 24 пулемёта, склад с продовольствием и склад боеприпасов.

* * *

Партизанский отряд, действующий в одном из районов Киевской области, в начале марта месяца провёл ряд успешных налётов на железнодорожные станции. Партизаны разрушили станционное оборудование и разгромили продовольственные базы гитлеровцев. Захвачено и роздано населению много зерна, картофеля и других продуктов. Группа партизан этого же отряда заминировала в нескольких местах железнодорожную линию. На минах подорвался паровоз и 8 платформ с автомашинами.

* * *

Чудовищные злодеяния совершили немецко-фашистские мерзавцы в Михайловском районе, Курской области. Немцы сожгли дотла и сровняли с землей посёлок Холстинка, а всех жителей — стариков, женщин и детей — расстреляли из пулемётов. Раненых гитлеровцы бросали в горящие дома. Всего в посёлке от рук фашистских палачей погибло 250 человек. Посёлок полностью уничтожен, и в нём не осталось ни одного дома.

ВЕЧЕРНЕЕ СООБЩЕНИЕ 12 МАРТА

12 марта войска Западного фронта после решительного штурма овладели городом и железнодорожным узлом **Вязьма.**

На других участках фронта наши войска вели бои на прежних направлениях.

* * *

11 марта частями нашей авиации на различных участках фронта уничтожено или повреждено до 150 немецких автомашин с войсками и грузами, подавлен огонь 10 батарей полевой и зенитной артиллерии, взорван склад боеприпасов и разбит железнодорожный эшелон противника.

* * *

Наши войска, развивая наступление, овладели городом и железнодорожным узлом Вязьма. В боях за город нашими войсками захвачено у противника 8 самолётов, 83 танка, 69 орудий, 222 пулемёта, 565 автомашин и тракторов, 57 паровозов, 515 вагонов, большое количество снарядов, патронов и другого военного имущества. Противник потерял только убитыми более 9.000 солдат и офицеров.

* * *

Юго-западнее Сычёвки наши войска с боями продвигались вперёд и заняли ряд населённых пунктов. На одном участке подразделения под командованием тт. Газашвили и Куприянова, сломив оборону противника, ударами с флангов вынудили немцев к поспешному отступлению. Гитлеровцы бросили много военной техники, в том числе 12 орудий разного калибра. Юго-западнее Тёмкина наши войска, преодолевая упорное сопротивление немцев, заняли несколько десятков населённых пунктов, в числе которых районный центр Знаменка.

* * *

Южнее гор. Белый наши войска продолжали наступление и овладели несколькими населёнными пунктами. Бойцы Н-ской части, преследуя противника, заняли крупный населённый пункт, в котором захвачены 18 немецких танков, 3 танкетки и другие трофеи.

* * *

Южнее Харькова наши войска вели ожесточённые бои против крупных сил танков и пехоты противника. Части

Н-ского соединения отбили одну за другой восемь атак гитлеровцев и уничтожили 23 танка и до 800 немецких солдат и офицеров. Западнее Харькова наши части после кровопролитного боя с численно превосходящими силами немцев оставили один населённый пункт и отошли на новый рубеж обороны.

В воздушных боях нашей авиацией в течение дня сбито 26 немецких самолётов.

* * *

В районе Изюма полк пехоты противника при поддержке 40 танков атаковал наши позиции. Бойцы Н-ской части отбили атаку гитлеровцев и уничтожили 11 танков, 4 транспортёра и до 300 немецких солдат и офицеров. На другом участке на позиции подразделения, где командиром старший лейтенант Миронов, наступало 20 немецких тяжёлых танков. Советские бойцы подбили и сожгли 7 немецких танков и истребили до роты гитлеровцев.

* * *

Наши штурмовики провели налёт на орловский аэродром противника. Бомбовыми ударами, пушечным и пулемётным огнём уничтожено 15 и повреждено до 20 немецких самолётов.

* * *

Партизанский отряд, действующий в одном из районов Житомирской области, совершил несколько налётов на гарнизоны противника. Партизаны внезапно врывались в населённые пункты и истребляли гитлеровцев. Советскими патриотами уничтожены 8 танков, 11 автомашин с солдатами, 2 склада горючего и склад боеприпасов. Разрушено путевое хозяйство крупной железнодорожной станции. Народные мстители захватили у противника 2 орудия, 3 батальонных миномёта, 18 пулемётов, 22 тысячи патронов и другое военное имущество.

* * *

Итальянская печать за последнее время много пишет о доблести итальянских войск на советско-немецком фронте. Кампанию открыл Муссолини специальным приказом, обращённым к солдатам и офицерам 8 итальянской армии, вернувшимся из России. Однако ни Муссолини, ни итальянские газеты и радиостанции не могли внятно сказать, чем же отличились итальянские дивизии. Очевидцы и участники боёв на советско-немецком фронте могут восполнить этот пробел. Советское Информбюро уже опубликовало заявление пленного начальника тыла итальянской дивизии «Кунеэнзе» капитана Рао Франческо, который сообщил, что «итальянский армейский корпус потерпел в России подлинную катастрофу... Во время отступления альпийские полки напоминали беспорядочную толпу. Солдаты и офицеры панически бежали. Мы шли форсированным маршем по 18 часов подряд, но не смогли вырваться из клещей, в которые нас взяла Красная Армия. В пути пришлось бросить автомашины, вооружение и продовольствие. Это была страшная катастрофа».

Пленный итальянский капитан довольно точно воспроизвёл картину разгрома итальянской армии. Фактически все итальянские дивизии, находившиеся на советско-немецком фронте, уничтожены или разгромлены. Десятки тысяч итальянских солдат и офицеров убиты, десятки тысяч захвачены в плен. В советском плену находятся командиры итальянских дивизий генералы Паскалини, Реганья и Баттисти вместе со своими штабами. 2 итальянская горнострелковая дивизия потеряла убитыми и пленными 10 тысяч человек, 3 горнострелковая дивизия — 10.700 человек, 4 горнострелковая дивизия — 13.200 человек. Другие дивизии также разгромлены и прекратили свое бесславное существование. Таким образом от 8 итальянской армии остались, как говорят, «рожки да ножки». К кому же в таком случае обращается и кого прославляет Муссолини в своём приказе? К 8 итальянской армии? Но этой армии уже больше не существует. От неё уцелели лишь жалкие остатки, бежавшие с поля боя. По римскому обычаю о покойниках не говорят ничего худого. Муссолини, очевидно, верен этому обычаю. Было бы, однако, лучше, если бы Муссолини сказал, сколько солдат из 8 итальянской армии вернулось обратно из России.

ЗВЕРСТВА НЕМЕЦКО-ФАШИСТСКИХ ЛЮДОЕДОВ В РОСТОВЕ-НА-ДОНУ

Ниже публикуется акт и фотодокументы о чудовищных преступлениях немецко-фашистских мерзавцев в Ростове-на-Дону.

«А К Т

Мы, нижеподписавшиеся, составили настоящий акт о нижеследующем: после занятия Ростова немецкий комендант города генерал-майор Киттель организовал массовое истребление мирных жителей города. Многие сотни граждан были обязаны вместе с детьми явиться на сборные пункты, захватив с собой ценные вещи и трёхдневный запас продовольствия. На сборных пунктах явившихся сажали на грузовики и вывозили за город. В районе Ботанического сада и Зоопарка взрослых расстреливали, а детей отравляли, смазав им губы сильно действующими ядовитыми веществами. По неполным данным, немецкие палачи расстреляли и отравили 15—18 тысяч человек. Среди расстрелянных — заведующий глазным отделением 2-й Советской больницы доцент Киршман, врач-терапевт Инал, юрист Луцкий, заместитель директора завода им. Ворошилова Буняков и его жена, доцент Новиков, его мать 70 лет, жена и восьмилетний сын, доктор Шершевская, медицинская сестра Симанович, токарь Павловская и другие.

За время оккупации города, особенно перед его оставлением, немецкие варвары разграбили, взорвали и сожгли многие промышленные предприятия Ростова. Разрушены завод Ростсельмаш им. Сталина, завод «Красный Аксай», паровозоремонтный завод имени Ленина, колбасная фабрика «Красная звезда», консервный завод «Смычка», чугунолитейный

Слева — Ростовский государственный театр и здание исполкома, взорванные немцами, справа — Театр музкомедии и один из жилых домов, взорванные немцами при отступлении из Ростова.

завод им. Воровского, мукомольно-макаронный комбинат № 2, механический завод имени Ворошилова, один из крупнейших в стране механизированный хлебозавод, ростовская электро-теплоцентраль, автобусный парк, трамвайный парк, трамвайная и троллейбусная сеть по всему городу, почтамт и телеграф, типографии, водопровод, канализация, киномеханические мастерские, различные пищевые фабрики, комбинаты и другие крупнейшие предприятия и сооружения.

Немецкие варвары сожгли свыше 2 миллионов книг Областной государственной библиотеки и разорили 25 библиотек. Ценнейшие книги, являющиеся редкостью и представляющие огромную научную ценность, были уничтожены или вывезены в Германию. Оккупанты разрушили основные корпуса Центральной городской больницы, 1-ю, 3-ю и 4-ю поликлиники, поликлинику железнодорожников и другие. Некоторые больницы были уничтожены вместе с находившимися в них больными. Фашистские мародёры вывезли из больниц в Германию ценнейшую медицинскую аппаратуру и инструменты.

Варвары разрушили и сожгли лучшие общественные здания города: Дом Советов, гостиницы «Интурист» и «Интернационал», Драматический театр им. Горького, Театр эстрады, Театр юного зрителя, Театр музыкальной комедии, кинотеатры «Гигант» и «Хроника», Дом просвещения, Дворец культуры завода Ростсельмаш имени Сталина, клубы профсоюзов электриков, медсантруда и работников связи, Институт инженеров железнодорожного транспорта, научно-исследовательские лаборатории и клиники Ростовского медицинского института, Педагогический институт, здание физико-математического факультета университета им. Молотова, техникум связи, строительный техникум, музыкальное училище, свыше 50 средних школ, Музей Революции, Музей краеведения, Академическую библиотеку и другие.

Взорваны и сожжены все жилые дома по улице Энгельса, от вокза-

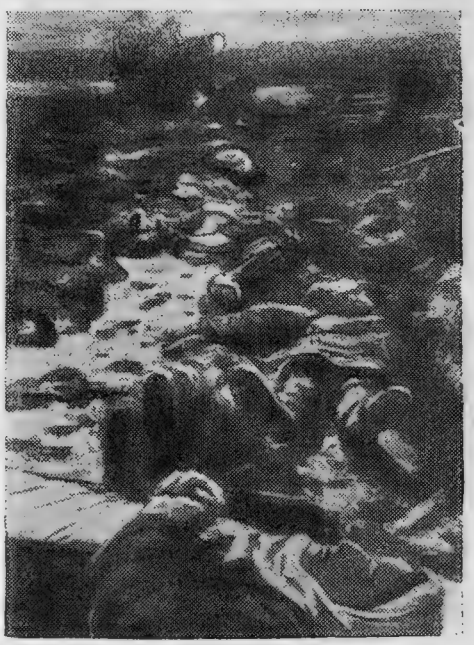

Слева — жители Ростова, замученные и расстрелянные гитлеровцами во дворе ростовской тюрьмы, справа — женщины и дети, расстрелянные гитлеровцами.

ла до Ворошиловского проспекта, большая часть зданий по Пушкинской, Шаумяна и Социалистической улицам, начиная от вокзала до Будённовского проспекта, а также значительная часть помещений и жилых зданий по Будённовскому, Театральному и Ворошиловскому проспектам, в посёлке «Ростсельмаш», Олимпиадовка и других местах. Парк имени Горького был гордостью ростовчан. Немецкие варвары вырубили в парке самые ценные деревья, разрушили фонтаны и павильоны.

Разрушение общественных и жилых зданий происходило следующим образом: специальные команды сапёр-поджигателей и подрывников закладывали мины, взрывали здания, остатки обливали бензином и поджигали. Бандиты даже не считали нужным предупредить об этом жителей. Под обломками разрушенных зданий погибли сотни людей.

Под угрозой расстрела гитлеровцы отправили многих жителей Ростова на каторгу в Германию. По приказу коменданта города все мужчины от 14 до 60 лет и женщины от 15 до 50 лет были зарегистрированы. У них были отобраны паспорта. Затем зарегистрированные собирались в сборных пунктах. Под угрозой расстрела их сажали в вагоны и отправляли, как скот, на запад. Таким образом были отправлены в Германию многие тысячи советских людей. Оставшиеся жители Ростова были обречены на вымирание от голода и болезней.

Отступая под ударами Красной Армии, немецкие оккупанты казнили в городской тюрьме 135 арестованных жителей Ростова. Перед этим палачи подвергли свои жертвы страшным пыткам — отрезали носы, выкалывали глаза, отрубали ноги, руки. После этого гитлеровцы взорвали здание тюрьмы вместе с находившимися в нём заключёнными советскими гражданами. Во дворе тюрьмы обнаружено 1.154 трупа, в том числе 122 трупа женщин и 57 трупов детей. Среди расстрелянных и замученных в тюрьме опознаны трупы инженера Георгия Жданова, работницы Анны Михайловой и других.

Слева — 13-летний Александр Беляев, замученный фашистскими людоедами, справа — яма, в которую гитлеровцы сваливали расстрелянных жителей Ростова.

Улицы и площади Ростова, обагрённые кровью мирных советских граждан, носят следы чудовищных преступлений немецко-фашистских подлецов.

Одержимые звериной злобой к советскому народу, к нашей культуре, ко всему русскому, гитлеровцы разрушили всё, что создано русским народом за долгие годы существования города, и всё, что создано советскими людьми на протяжении 25 лет. Разрушения эти отнюдь не вызывались военными соображениями.

Кровь наших братьев, сестёр вопиет о мести. От имени всех граждан города Ростова-на-Дону мы требуем сурового возмездия бандитам за все их мерзкие и гнусные злодеяния».

Акт подписали: и. о. председателя Исполкома Горсовета депутатов трудящихся **С. Бурменский**, инженер пивоваренного завода «Заря» **И. Звензек**, профессор **Н. Стасевич**, профессор **В. Карницкий**, майор **Я. Донской**, майор **П. Седов**, капитан **А. Токарь**, рабочий артели «Метиз» **А. Дибров**, уполномоченный посёлка «Новый городок» **А. И. Макеева**, мастер Лензавода **В. Бочаров**, техник фабрики им. Микояна **С. Токарев**.

Кровавые злодеяния немцев в Ростове-на-Дону — это лишь небольшая часть проводимой гитлеровцами чудовищной программы истребления советского народа, разрушения всех материальных и культурных ценностей во временно захваченных районах. Немцы разрушают все захваченные ими советские города и сёла, грабят и уничтожают культурные и исторические ценности народов Советского Союза. Гитлеровцы пытают, расстреливают и вешают мирных жителей, не останавливаясь перед убийством беззащитных женщин и детей. Они насильственно угоняют советских граждан на каторгу в Германию, заключают их в концлагери и обрекают на неизбежную смерть от голода, побоев и изнурительного труда.

Опубликованный выше акт даёт яркое представление о том «новом порядке», который насаждают немецко-фашистские подлецы в захваченных ими странах и областях. Там, где ступила нога гитлеровского солдата, замирает всякая культурная жизнь, наступает одичание и запустение.

Немецкие мерзавцы, вторгшиеся в нашу страну, заливающие кровью советскую землю, ответят за всё — за муки невинных людей, за убийства женщин и детей, за все насилия, за разбой и разрушения. Близок час возмездия!

СОВИНФОРМБЮРО.

УТРЕННЕЕ СООБЩЕНИЕ 13 МАРТА

В течение ночи на 13 марта наши войска вели бои на прежних направлениях.

* * *

Западнее Вязьмы наши войска продолжали наступление и заняли ряд населённых пунктов. На одном участке противник, опираясь на сильно укреплённые опорные пункты, пытался задержать продвижение советских частей. Наши бойцы обошли линию немецкой обороны, и под угрозой окружения гитлеровцы беспорядочно отступили. На поле боя осталось до 400 вражеских трупов и много вооружения, брошенного противником.

В селе Каменке рота наших автоматчиков под командованием старшего лейтенанта Тесля освободила 1.500 советских граждан, согнанных немцами из окрестных деревень. Гитлеровцы пытались уничтожить мирных людей и уже приступили к их расстрелу. Внезапно атаковав немецких бандитов, советские автоматчики вызволили колхозников от неминуемой смерти.

* * *

Южнее гор. Белый наши войска, преодолевая сопротивление немцев, продвигались вперёд и заняли несколько населённых пунктов. Отряд наших разведчиков под командованием лейтенанта Петрова захватил склад противника,

в котором находилось 6 тяжёлых орудий, несколько десятков пулемётов, большие запасы снарядов, патронов и различного военного имущества.

* * *

Западнее Харькова наши войска вели ожесточённые бои, отбивая атаки противника. Гитлеровцы, не считаясь с огромными потерями в людях и технике, продолжают рваться к городу. Части Н-ского соединения за два дня боёв уничтожили 46 немецких танков, свыше сотни автомашин и несколько тысяч гитлеровцев. Южнее Харькова бойцы Н-ского соединения подбили и сожгли 11 немецких танков и истребили до 300 немецких солдат и офицеров.

* * *

Партизанский отряд, действующий в одном из районов Орловской области, из засад уничтожил до 50 немецких солдат и организовал крушение немецкого воинского эшелона. Партизаны другого отряда пустили под откос вражеский поезд, следовавший к линии фронта. В результате крушения убито и ранено много гитлеровцев.

* * *

После ожесточённых боёв наши войска вчера овладели городом Вязьма. За время оккупации и перед отступлением немцы опустошили и уничтожили город. Во всех советских сёлах и городах гитлеровцы производили и производят открытый разбой и грабёж. В Вязьме они свирепствовали больше, чем где-либо. Немецкие бандиты разграбили и уничтожили все культурные учреждения и исторические памятники города. Фашистские варвары разгромили и разрушили Вяземский драматический театр, городской кинотеатр, Вяземский музей, Учительский институт, Дом культуры, клуб железнодорожников, Дом пионеров, городскую больницу. Старинные здания, построенные в первой половине XVIII века, превращены в развалины. Немецко-фашистские захватчики разрушили также вяземский кафедральный собор.

* * *

Югославские партизаны нанесли немцам большой урон в районе Млиниште. За последнее время в боях с оккупантами в этом районе югославские патриоты истребили до 200 гитлеровцев. Возле Седло и Мали Лог уничтожено 138 итальянских солдат и офицеров. Партизаны захватили у итальянских оккупантов 40 пулемётов и много боеприпасов.

ВЕЧЕРНЕЕ СООБЩЕНИЕ 13 МАРТА

В течение 13 марта наши войска вели бои на прежних направлениях.

* * *

12 марта частями нашей авиации на различных участках фронта уничтожено или повреждено не менее 10 немецких танков и бронемашин, до 100 автомашин с войсками и грузами, подавлен огонь 6 батарей полевой и зенитной артиллерии, взорваны два склада с горючим и склад противника с боеприпасами.

* * *

Западнее и южнее Вязьмы наши войска продолжали успешное наступление, заняли целый ряд населённых пунктов, в том числе железнодорожную станцию Угра. Противник оказывает упорное сопротивление, но решительными ударами наших частей отбрасывается с созданных им оборонительных рубежей. В районе одного из населённых пунктов разбит батальон немецкой пехоты. На поле боя осталось до 400 вражеских трупов. Захвачено 6 орудий, 27 пулемётов, 9 минометов и большое количество боеприпасов. Взяты пленные.

* * *

В районе Харькова продолжались ожесточённые бои. Западнее города крупным силам танков и пехоты противника после многократных атак ценою тяжёлых потерь удалось потеснить наши части. Наши войска, заняв новые рубежи, выдерживали натиск численно превосходящих сил противника, отбивали атаки гитлеровцев и нанесли им огромные потери. Крупными силами танков и мотопехоты немцы вели также атаки севернее города. На этом участке продолжаются ожесточённые бои. Южнее Харькова полк пехоты и несколько десятков танков противника неоднократно переходили в наступление. Потеряв 11 танков и до 500 солдат и офицеров, гитлеровцы отошли на исходные позиции.

* * *

В районе Изюма наши части отбили несколько атак противника и уничтожили 6 немецких танков и свыше 200 гитлеровцев. На одном участке группа вражеских автоматчиков просочилась в расположение наших войск. Бойцы Н-ской части окружили и уничтожили эту группу немецких автоматчиков.

Нашими лётчиками в воздушных боях сбито 9 самолётов противника.

* * *

Партизанский отряд «За Родину», действующий в одном из районов Украины, истребил более 100 гитлеровцев. Партизаны отряда им. Щорса заминировали железнодорожный путь. На минах, установленных партизанами, подорвались два паровоза и 19 вагонов с боеприпасами противника. Движение поездов на этом участке железной дороги было приостановлено. Группа партизан этого же отряда совершила внезапный налёт на железнодорожную станцию. Советские патриоты сняли часовых и ворвались в немецкую казарму. Солдаты из охраны, пытавшиеся оказать сопротивление, были убиты. Остальные гитлеровцы в количестве 25 солдат и 1 офицера сдались в плен. Захвачено оружие и боеприпасы.

* * *

Пленный солдат 529 полка 299 немецкой пехотной дивизии Эрих Грунек рассказал: «По состоянию здоровья меня признали негодным к строевой службе и направили в команду, сопровождавшую маршевые батальоны на фронт. За последнее время ни один маршевый батальон не прибывал к месту назначения в полном составе. В дороге из каждого эшелона дезертировали десятки солдат. В январе жандармерия устроила несколько облав в Киеве и его окрестностях. За один только месяц было задержано и отдано под суд больше тысячи дезертиров».

* * *

Жители освобождённой от немцев деревни Линея, Калининской области, составили следующий акт: «До вторжения гитлеровских разбойников все крестьяне нашей деревни жили зажиточно. Каждый колхозник имел корову, овец и домашнюю птицу. Сейчас в деревне нет ни одной коровы, ни одной овцы, ни одного поросёнка, ни одной курицы. Всё разграбили немецкие бандиты. Они отобрали у жителей всё продовольствие и обрекли население на голодную смерть. Немецкие солдаты избили нашего односельчанина Александра Цветкова. Он пожаловался на них немецкому коменданту. Фашистский зверь выслушал жалобу и приказал немедленно расстрелять Цветкова. В соседней деревне Громовка фашистские изверги замучили и расстреляли свыше 200 мирных жителей, в том числе женщин и детей». Акт подписали: Мария Попова, Михаил Шевельков, Александр Попов и другие.

УТРЕННЕЕ СООБЩЕНИЕ 14 МАРТА

В течение ночи на 14 марта наши войска вели бои на прежних направлениях.

* * *

Западнее Вязьмы наши войска, преодолевая сопротивление противника, продолжали наступление. В районе одного населённого пункта батальон немецкой пехоты при поддержке танков в течение ночи дважды переходил в контратаку. Наши бойцы отбросили гитлеровцев и, преследуя их, овладели населённым пунктом. Подбито 4 немецких танка и уничтожено до 200 гитлеровцев. Захвачены трофеи, в том числе 40 повозок с различным военным имуществом. Южнее Вязьмы наши части заняли до 20 населённых пунктов и железнодорожную станцию Милятинский завод.

* * *

Южнее гор. Белый наши войска продвигались вперёд и заняли ряд населённых пунктов. Бойцы Н-ской части окружили опорный пункт противника и истребили более роты гитлеровцев, отказавшихся сложить оружие. Захвачены 3 противотанковых орудия, 5 миномётов, 9 пулемётов, склад с запасными частями, авторемонтные мастерские и несколько штабелей артиллерийских снарядов.

* * *

В районе Харькова наши части вели бои, принимающие всё более ожесточённый характер. Советские бойцы мужественно отражают натиск численно превосходящих сил вражеских танков и мотопехоты. На одном участке гитлеровцам удалось вклиниться в нашу оборону. Бойцы Н-ской части перешли в контратаку и отбросили противника. На поле боя осталось 9 подбитых немецких танков, 3 бронемашины, 2 самоходных орудия, 12 миномётов и до 500 трупов гитлеровцев. Артиллеристы Н-ской части вели интенсивный огонь по атакующим танкам и пехоте противника. Подбито и сожжено 7 танков, рассеяно и частью уничтожено до батальона немецкой пехоты.

* * *

Партизаны отряда, действующего в одном из районов Ровенской области, устроили засаду на шоссейной дороге и гра-

натами уничтожили 19 немецких автомашин. Убито до 80 гитлеровцев, в том числе несколько офицеров. Группа партизан другого отряда напала на отряд немецкой полиции и захватила ручной пулемёт, 19 винтовок и много патронов.

* * *

Немецко-фашистские мерзавцы разрушили станицу Больше-Крепинскую, Ростовской области. Из 1.200 дворов в станице немцы сожгли 840 домов. Четыре тысячи мирных жителей остались без крова. Гитлеровские бандиты уничтожили в станице кинотеатр, клуб, две школы, почту, универмаг, электростанцию и радиоузел. Разрушения сопровождались дикими зверствами и убийствами мирного населения. Отступая, гитлеровцы ограбили колхозников и пытались увести с собой всех мужчин в возрасте от 15 до 50 лет. Только в результате быстрого наступления Красной Армии население станицы избежало немецкой каторги.

* * *

В Тронхейме норвежские патриоты бросили бомбу в немецкий пароход. В результате взрыва было убито и ранено много гитлеровцев. В районе Ставангера группа вооружённых норвежцев совершила налёт на военный склад. Истребив немецкую охрану, норвежцы подожгли складские помещения. Огнём уничтожено много снаряжения и различного военного имущества немецких оккупантов.

ВЕЧЕРНЕЕ СООБЩЕНИЕ 14 МАРТА

В течение 14 марта наши войска вели бои на прежних направлениях.

За истекшую неделю, с 7 по 13 марта включительно, в воздушных боях и на аэродромах противника уничтожено 260 немецких самолётов. Наши потери за это же время 110 самолётов.

* * *

13 марта частями нашей авиации на различных участках фронта уничтожено или повреждено до 100 немецких автомашин с войсками и грузами, подавлен огонь 10 артиллерийских и минометных батарей, взорвано 3 склада противника с боеприпасами.

* * *

Северо-западнее Вязьмы наши войска продолжали успешное наступление. В районе Холм-Жирковского немцы сосредоточили крупные силы пехоты и до 20 артиллерийских батарей. Советские части сломили сопротивление противника, переправились через Днепр и выбили гитлеровцев из ряда опорных пунктов на западном берегу реки. На поле боя остались сотни вражеских трупов. Захвачены большие трофеи. Другие советские части на широком фронте форсировали реку Вязьму. Западнее и юго-западнее города Вязьмы наши войска с боями продвигались вперёд и заняли несколько десятков населённых пунктов.

* * *

Южнее гор. Белый наши войска продолжали наступление и овладели 30 населёнными пунктами. На улицах одного населённого пункта, занятого нашими подразделениями, подсчитано свыше 300 вражеских трупов. Захвачены 6 орудий, 7 противотанковых ружей, много пулемётов, винтовок, склад боеприпасов и склад с различным военным имуществом.

* * *

В районе Харькова продолжались ожесточённые бои. Огнём нашей артиллерии и бронебойщиков уничтожено несколько десятков танков и свыше 60 автомашин с пехотой противника. Севернее Харькова наши части вели напряжённые бои с пехотой и танками противника, в ходе которых нанесли немцам огромный урон.

* * *

В районе Изюма бойцы Н-ского соединения за два дня сожгли и подбили 16 немецких танков, 2 бронемашины и уничтожили свыше батальона гитлеровцев. На другом участке противник бросил в атаку 11 танков и большую группу автоматчиков. Артиллеристы зенитной батареи, где командиром тов. Паршак, открыли огонь. Потеряв 5 танков, немцы поспешно отошли.

* * *

Партизаны отряда, действующего в одном из районов Орловской области, на днях взорвали большой железнодорожный мост. Движение поездов на важнейшей дороге, идущей к фронту, прекращено. Во время операции по взрыву моста уничтожено 140 немецких солдат и офицеров. Другой отряд орловских партизан пустил под откос воинский эшелон противника. Разбит паровоз, уничтожены 6 вагонов с немецкими солдатами и офицерами.

* * *

Добровольно сдавшийся в плен солдат штабной роты 585 полка 320 немецкой

пехотной дивизии Генрих II. рассказал: «Наш полк находился во Франции. Он занимал южнее Шербурга линию обороны шириною в 40—50 километров. Укрепления на этом участке состояли из дзотов, окружённых колючей проволокой и расположенных друг от друга на расстоянии в два-три километра. В каждом гарнизоне дзота было по 30 человек и два станковых пулемёта. Охрану побережья между дзотами несли только патрули. Теперь, когда из Франции отправлены на Восточный фронт многие немецкие дивизии, оставшиеся во Франции части слишком малочисленны и слабы для борьбы против крупных десантов».

* * *

Берлинское радио 13 марта передало следующее сообщение: «При отступлении из Вязьмы германские войска вывезли из города все исторические ценности». В этом сообщении берлинского радио есть частица правды. Эта правда заключается в том, что, отступая под ударами Красной Армии, гитлеровцы разграбили Вязьму. Но вор не имеет привычки говорить всю правду. На самом деле фашистские бандиты украли не только исторические ценности. Гитлеровцы умалчивают, что они похитили имущество общественных и культурных учреждений города и очистили буквально все квартиры мирных жителей.

УТРЕННЕЕ СООБЩЕНИЕ 15 МАРТА

В течение ночи на 15 марта наши войска вели бои на прежних направлениях.

* * *

Западнее и юго-западнее Вязьмы наши войска продолжали успешно развивать наступление и заняли несколько десятков населённых пунктов, в том числе районный центр и железнодорожную станцию Семлево. Бойцы Н-ской части разгромили две роты немецкой пехоты. Захвачены у противника батарея полевых орудий, 5 противотанковых пушек, 12 пулемётов, 9 миномётов, много снарядов и патронов.

* * *

Южнее гор. Белый противник, опираясь на заранее подготовленные опорные пункты, оказывает упорное сопротивление, пытаясь задержать наступление наших войск. Бойцы Н-ской части прорвали полосу укреплений немцев и, развивая успех, заняли несколько населённых пунктов. В этих боях гитлеровцы потеряли убитыми до 900 солдат и офицеров. Наши подразделения захватили 10 орудий, 22 пулемёта, 5 миномётов, 39 автомашин и другие трофеи.

* * *

В районе Харькова наши войска вели ожесточённые бои с крупными силами танков и мотопехоты противника. Бойцы Н-ской части в течение дня и ночи отражали непрерывные атаки гитлеровцев. Огнём из противотанковых орудий и ружей подбито 6 самоходных пушек и уничтожено 14 немецких танков. Ружейно-пулемётным огнём и в рукопашных схватках истреблено свыше 600 немецких солдат и офицеров. На другом участке наши подразделения после упорных боёв, в ходе которых нанесли противнику тяжёлые потери, отошли на новый рубеж обороны.

* * *

Западнее Ростова-на-Дону наши части вели артиллерийско-миномётную перестрелку с противником. Огнём наших артиллеристов и миномётчиков уничтожены танк, 10 автомашин, железнодорожный состав и до роты немецкой пехоты. Группа разведчиков Н-ской части под командованием лейтенанта Пархоменко ночью внезапно атаковала окопы противника. Немцы бежали, бросив батальонное знамя, 2 миномёта и 5 пулемётов.

* * *

Партизанский отряд, действующий в одном из районов Черниговской области, совершил налёт на мастерскую, где ремонтировались немецкие автомашины. Партизаны быстро сняли наружную охрану, ворвались на территорию мастерской и подожгли её. Мастерская и находившиеся в ней автомашины сгорели. Два дня спустя партизаны этого же отряда взорвали 4 железнодорожных моста. Партизаны другого отряда пустили под откос немецкий воинский эшелон, следовавший на фронт. Уничтожены 13 классных вагонов и паровоз. Под обломками вагонов погибло много гитлеровцев.

* * *

Жители сёл и деревень Калининской области, освобождённых от немецких захватчиков, рассказали о диких зверствах гитлеровских бандитов. В деревне Станы немцы превратили многие дома колхозни-

ков в конюшни. Гитлеровцы согнали в один двор 180 стариков, женщин и детей и держали их на положении арестованных. За несколько месяцев от голода и побоев умерло 67 человек. В деревне Ситниково немецко-фашистские мерзавцы перед отступлением расстреляли колхозника Григория Петрова, его жену и других жителей. Бандиты угнали много молодёжи на каторжные работы в Германию. Всех, кто не мог итти, гитлеровцы расстреливали.

* * *

Югославские партизаны западнее Загреба окружили и разбили большую колонну итальянских войск. Батальон «Муссолини» потерял только убитыми 450 солдат и офицеров. Партизаны захватили большие трофеи. В секторе Горни Вакуф—Прозор восьмидневные бои закончились победой югославских патриотов. Разбитые немецкие части отступают, бросив много вооружения, боеприпасов и разного военного имущества.

ВЕЧЕРНЕЕ СООБЩЕНИЕ 15 МАРТА

15 марта наши войска после многодневных и ожесточённых боёв по приказу Командования эвакуировали город Харьков.

В Смоленской области наши войска, продолжая наступление, заняли город Холм-Жирковский.

На остальных фронтах наши войска вели бои на прежних направлениях.

* * *

14 марта частями нашей авиации на различных участках фронта уничтожено или повреждено до 100 автомашин с войсками и грузами, подавлен огонь 9 артиллерийских и 7 миномётных батарей, взорвано 8 складов боеприпасов, в Керченском проливе потоплены 3 катера и 3 баржи противника.

* * *

Северо-западнее Вязьмы наши войска продолжали наступление. Противник, опираясь на заранее подготовленный рубеж обороны в районе Холм-Жирковского, пытался артиллерийским огнём и контратаками пехоты и танков остановить наступление наших войск. Наши части в результате ожесточённого боя выбили немцев с этих оборонительных позиций и овладели городом Холм-Жирковский.

Западнее и юго-западнее Вязьмы наши войска развивали наступление и заняли целый ряд населённых пунктов. Уничтожено большое количество немецких солдат и офицеров. Захвачены трофеи и пленные.

* * *

Южнее гор. Белый наши войска продолжали наступление и заняли 40 населённых пунктов, в том числе районный центр Батурино. Взяты трофеи, которые подсчитываются. На одном участке противник предпринял контратаку, но был отброшен, оставив на поле боя более 200 трупов.

* * *

В районе среднего течения Северного Донца наши войска вели упорные бои с противником. Стремясь захватить выгодные позиции, немцы бросили в наступление крупные силы пехоты и 18 танков. Подразделения Н-ской части огнём из противотанковых орудий внесли расстройство в боевые порядки немцев и уничтожили 11 танков. Гитлеровцы пытались было залечь и окопаться, но под ударами наших бойцов отступили. На поле боя осталось до 300 вражеских трупов.

* * *

Южнее озера Ильмень наши части разгромили сильно укреплённый узел обороны немцев и форсировали один водный рубеж. Противник понёс большие потери и отступил, бросив раненых и вооружение.

Нашими лётчиками в воздушных боях сбито 8 немецких самолётов. Кроме того, в течение дня огнём зенитной артиллерии и пехотного оружия уничтожено 12 самолётов противника.

* * *

Партизанский отряд, действующий в одном из районов Минской области, в течение месяца пустил под откос 15 немецких воинских эшелонов. Разбито 9 паровозов и 212 вагонов. Под обломками вагонов погибло много немецких солдат и офицеров. Во время налётов на железнодорожные станции партизаны подорвали 10 платформ с автомашинами и сожгли 6 цистерн с бензином.

* * *

Ниже публикуются выдержки из дневника, найденного у убитого на Ленинградском фронте немецкого лейтенанта Вальтера Геллера из полицейской дивизии:

«29 ноября 42 года. Война постепенно принимает для Германии характер борьбы, ведущейся из последних сил...

Раньше мы боролись, имея еще надежду на возвращение на родину. Но кто может нынче надеяться на то, что он невредимым вернётся домой? Шансов на победу теперь очень мало, если они вообще еще имеются.

31 декабря. Можем ли мы еще связывать с новым годом какие-либо надежды? С ожесточением и злобой мы стоим перед фактом затянувшейся войны.

21 января. Дивизия несёт ужасные потери. В нашем полку погибли почти все офицеры. Опасность велика. Жалкие остатки разбитых подразделений приданы другим частям, остальные, повидимому, окружены... Да, это, конечно, тяжёлый и вряд ли поправимый кризис».

* * *

Отступая под ударами Красной Армии, немецко-фашистские мерзавцы совершают неслыханные зверства над мирным населением. В деревне Суходол, Смоленской области, фашистские мерзавцы загнали группу жителей в один дом. Гитлеровские палачи надругались над женщинами, а затем подожгли дом. В огне сгорели И. Фомушкина с грудным ребёнком, Евдокия Котова, Екатерина Фрунтова и другие. Всего погибло 24 человека, среди которых было 8 малолетних детей.

УТРЕННЕЕ СООБЩЕНИЕ 16 МАРТА

В течение ночи на 16 марта наши войска вели бои на прежних направлениях.

* * *

Западнее Вязьмы наши войска продолжали успешное наступление и заняли десятки населённых пунктов. Н-ская часть в ожесточённом бою за один крупный населённый пункт истребила до 300 немецких солдат и офицеров. Овладев этим опорным пунктом противника, наши бойцы захватили 4 немецких танка, 5 орудий и склад боеприпасов. Юго-западнее Вязьмы наши части, преодолевая упорное сопротивление противника, продвигались вперёд.

* * *

В районе среднего течения Северного Донца наши части в упорных боях уничтожили 32 немецких танка, 15 орудий и 40 автомашин с пехотой противника. В районе одного крупного населённого пункта гитлеровцы пытались форсировать водный рубеж. Наши подразделения отбили атаку противника и истребили до роты немецкой пехоты. На нашем минном поле подорвались самоходная пушка и 2 тяжёлых немецких танка.

* * *

Западнее Ростова-на-Дону наши войска вели огневой бой с противником. Артиллеристы и минометчики разрушили 6 вражеских дзотов и взорвали 2 склада с боеприпасами. На другом участке разведчики Н-ской части проникли в тыл противника и в нескольких местах взорвали железнодорожный путь.

* * *

Южнее озера Ильмень бойцы Н-ской части, овладев вчера узлом обороны противника, захватили 3 танка, 2 орудия и другие трофеи. На другом участке наши подразделения ворвались в один населённый пункт и захватили у противника зенитную батарею, 15 пулемётов, более 100 винтовок и склад боеприпасов. В ночном бою уничтожено более 200 гитлеровцев.

* * *

Партизанский отряд, действующий в одном из районов Киевской области, в течение месяца совершил несколько налётов на железнодорожные станции, занятые немцами. Советские патриоты истребили до 200 гитлеровцев и пустили под откос 7 немецких эшелонов с вооружением, боеприпасами и продовольствием. Уничтожено 7 паровозов и 140 вагонов. Партизаны захватили у противника 4 пулемёта, 164 винтовки, 13 пистолетов, 13.600 патронов и два склада хлеба, награбленного немцами у крестьян. Партизаны роздали хлеб населению.

* * *

Недавно в деревню Поликарповка, Минской области, прибыл немецкий карательный отряд. Крестьяне были предупреждены, что гитлеровцы хотят сжечь деревню и истребить всё население, и решили дорого продать свою жизнь. Все мужчины, женщины и подростки с топорами и вилами, под руководством колхозника Ахрема Васильевича Маркова бросились на немецких бандитов. Борьба безоружных, но мужественных советских патриотов против фашистских карателей длилась несколько часов. В неравном бою крестьяне и крестьянки деревни Поликарповка истребили 20 гитлеровцев. Многие крестьяне пали смертью храбрых, а остальные ушли в партизаны.

ВЕЧЕРНЕЕ СООБЩЕНИЕ 16 МАРТА

В течение 16 марта наши войска вели бои на прежних направлениях.

* * *

15 марта частями нашей авиации на различных участках фронта уничтожено или повреждено до 150 автомашин с войсками и грузами, подавлен огонь 20 артиллерийских и минометных батарей, разбит железнодорожный эшелон, рассеяно и частью уничтожено до батальона пехоты противника.

* * *

Войска Западного фронта, преодолевая сильное огневое сопротивление и контратаки противника, продолжали наступление и овладели рядом населённых пунктов. При взятии Холм-Жирковского наши части захватили у противника 42 танка, 19 орудий, 60 пулемётов, 18 минометов, 10 тысяч снарядов и 50 тысяч патронов. Противник потерял только убитыми до 1.000 солдат и офицеров.

* * *

Южнее гор. Белый наши войска продолжали наступление и заняли 32 населённых пункта. Подразделения Н-ской части, выбив гитлеровцев из одного сильно укреплённого населённого пункта, захватили 3 немецких танка, 20.000 патронов, склад телефонного кабеля и другое военное имущество. Отступая из этого опорного пункта, немцы попали под перекрёстный пулемётный огонь и оставили до 300 трупов своих солдат и офицеров.

* * *

В районе среднего течения Северного Донца наши танкисты атаковали крупную колонну танков и мотопехоты противника. В результате танкового боя немцы были отброшены с большими для них потерями. На другом участке наши части отбили несколько атак противника и уничтожили 5 немецких танков, 6 автомашин и 10 повозок с боеприпасами. Огнём артиллерии рассеян батальон гитлеровцев, подходивший к месту боёв.

* * *

Южнее озера Ильмень части Н-ского соединения очистили от противника лесной массив и заняли несколько населённых пунктов. Гитлеровцы оказывают упорное сопротивление, но под ударами советских бойцов вынуждены отступать. Только на одном узком участке истреблено свыше 200 немецких солдат и офицеров. Захвачены трофеи и пленные.

В воздушных боях и огнём зенитной артиллерии сбито 18 немецких самолётов.

* * *

Партизанский отряд, действующий в одном из районов Орловской области, совершил налёт на два немецких гарнизона. Партизаны истребили 130 вражеских солдат и офицеров и разгромили полицейскую управу. Другой отряд орловских партизан захватил у немецко-фашистских оккупантов 2 орудия, 6 минометов, 14 пулемётов, 125 винтовок, 89 тысяч патронов, 3 склада с продовольствием и большое количество различного военного имущества. Партизанами взято в плен 80 гитлеровцев.

* * *

Ниже публикуется акт о зверствах немецко-фашистских мерзавцев в деревне Желудки, Курской области: «За время своего хозяйничанья немецко-фашистские изверги разграбили деревню. Многих жителей немцы насильно угнали в Германию. Несмотря на свирепую полицейскую цензуру, к нам проникали душераздирающие письма наших односельчан, попавших на немецкую каторгу.—Пошлите хоть немного продуктов, —писали они из фашистского плена.— нас здесь морят голодом.

Накануне отступления команда немецких солдат подожгла нашу деревню. Из 43 домов сгорели 36 домов со всеми постройками и имуществом колхозников. Немцы пытались угнать с собой всё население деревни. Быстрое продвижение Красной Армии вызвало переполох среди гитлеровцев. Воспользовавшись суматохой и замешательством немцев, колхозники спаслись от фашистского рабства.

Долго немцы бесчинствовали в нашем краю и глумились над советскими гражданами. Мы на собственном опыте испытали, что значит «новый порядок», который несут фашистские захватчики. Мы вовек не забудем злодеяний, совершённых гитлеровскими людоедами. Смерть и вечное проклятье им!» По поручению общего собрания крестьян деревни Желудки акт подписали: Матвей Жуляев, Ульяна Максимова, Евдокия Ванина.

УТРЕННЕЕ СООБЩЕНИЕ 17 МАРТА

В течение ночи на 17 марта наши войска вели бои на прежних направлениях.

* * *

Войска Западного фронта продолжали наступление. Противник спешно возводит оборонительные рубежи и оказывает сильное сопротивление. Советские части, преодолевая укрепления немцев, заняли ряд населённых пунктов, в том числе районный центр Всходы и железнодорожную станцию Игорьевская. Захвачены трофеи, в числе которых несколько паровозов и 70 вагонов с различными грузами. На другом участке гитлеровцы предприняли две ожесточённые контратаки. Бойцы Н-ской части отбросили противника и уничтожили до 300 вражеских солдат и офицеров. Захвачено 8 танков, 10 орудий и 22 трактора.

* * *

В районе среднего течения Северного Донца наши части в ожесточённом бою уничтожили 9 немецких танков, 18 автомашин с пехотой и 4 самоходные пушки. Подразделение, где командиром тов. Сичевой, скрытно проникло в деревню, занятую противником. Гитлеровцы не ожидали нападения и находились в домах. Бойцы, разбившись на мелкие группы, ворвались в дома и уничтожили более 200 немецких солдат и офицеров. Жители деревни, вооружившись топорами, вилами и кольями, помогли советским бойцам очистить деревню от гитлеровцев.

* * *

Западнее Севска Н-ская часть в ожесточённом бою уничтожила 8 немецких танков и свыше роты пехоты противника. На другом участке немцы предприняли атаку и вклинились в расположение наших подразделений. Ударами с флангов советские бойцы окружили прорвавшихся гитлеровцев и после непродолжительного боя истребили их. Взяты трофеи.

* * *

Южнее озера Ильмень наши войска, преодолевая сопротивление противника, вышли на шоссейную дорогу, связывающую два крупных населённых пункта. Разрушено 86 вражеских дзотов и блиндажей, уничтожено 2 немецких танка, 7 орудий и 43 пулемёта. Истреблено до батальона гитлеровцев. На другом участке наши части с боями продвинулись вперёд и заняли несколько населённых пунктов.

* * *

Партизанский отряд, действующий в одном из районов Смоленской области, совершил налёт на немецкий гарнизон. Ночью партизаны скрытно подошли к деревне, сняли немецких часовых и атаковали противника. Советские патриоты истребили 36 вражеских солдат. Взято в плен 5 немцев.

* * *

Пленный унтер-офицер 14 роты 250 немецкого пехотного полка Карл Баум рассказал: «Русские партизаны действуют очень смело. Они совершают дерзкие налёты на наши тылы. За последнее время стало опасно ездить по железной дороге. В районе Бобруйска наш поезд наскочил на мину. Паровоз и два вагона были разбиты. Недалеко от Брянска две недели тому назад произошла железнодорожная катастрофа, в результате которой погибло много солдат и офицеров. Мой земляк солдат 11 роты 350 полка мне сообщил, что среди убитых был и его командир роты обер-лейтенант Яндерс из города Вальденбурга. На участке железной дороги Унеча—Брянск партизанами пущено под откос много воинских эшелонов. Вдоль полотна валяется большое количество разбитых паровозов и вагонов».

* * *

Французские патриоты срывают принудительную отправку французских рабочих в Германию. В Лионе группа вооружённых французов разгромила немецкое бюро по вывозу рабочих и уничтожила все документы и списки. Десять молодых железнодорожников, подлежащих отправке в Германию, пришли в депо, вывели из строя несколько паровозов и скрылись. В районе Аннемаса из 425 человек, получивших предписание выехать в Германию, только 15 явились на сборный пункт. На ряде предприятий рабочие категорически отказались ехать на немецкие заводы и объявили забастовки в знак протеста против принудительной отправки в Германию.

ВЕЧЕРНЕЕ СООБЩЕНИЕ 17 МАРТА

В течение 17 марта наши войска вели бои на прежних направлениях.

* * *

16 марта частями нашей авиации на различных участках фронта уничтожено или повреждено более 100 немецких автомашин с войсками и грузами, подавлен огонь 22 артиллерийских и минометных батарей, взорван склад противника с боеприпасами.

* * *

Войска Западного фронта, отбивая контратаки пехоты и танков противника, развивали наступление и заняли несколько десятков населённых пунктов. Части Н-ского соединения в боях за один крупный населённый пункт уничтожили до 500 немецких солдат и офицеров. Захвачено у противника 10 орудий, 60 пулемётов и 60 автомашин с разным военным имуществом. На другом участке наши части сломили сопротивление гитлеровцев на рубеже Днепра, переправились через реку и овладели рядом опорных пунктов.

* * *

В районе Чугуева наши войска, в результате ожесточённых боёв, отбросили немцев и заняли выгодные позиции. Противник шесть раз переходил в контратаки, но не добился никакого успеха. Огнём нашей артиллерии подбито и сожжено 19 немецких танков, уничтожено 90 автомашин, 4 орудия и до двух батальонов пехоты противника.

* * *

Западнее Севска Н-ская кавалерийская часть отражала атаки крупных сил немецкой пехоты и танков. Противник понёс тяжёлые потери, оставив на поле боя десятки разбитых и сожжённых танков и автомашин. На другом участке наши разведывательные отряды истребили до 200 гитлеровцев и захватили трофеи.

* * *

Южнее озера Ильмень наши войска продолжали наступательные бои. Советские подразделения переправились через водный рубеж и заняли десять сильно укреплённых населённых пунктов. Уничтожено до 600 немецких солдат и офицеров. Бойцы Н-ской части захватили 4 немецких танка, 5 орудий и склад боеприпасов.

Наши лётчики в воздушных боях в течение дня сбили 24 немецких самолёта.

* * *

Партизанский отряд, действующий в одном из районов Витебской области, пустил под откос 3 железнодорожных эшелона противника. В результате крушений разбито 2 паровоза, 8 цистерн с горючим, 13 вагонов с боеприпасами и 2 воинских вагона. Движение поездов на этом участке железной дороги полностью прекращено.

* * *

Пленный командир 1 роты 177 немецкого пехотного полка лейтенант Курт Пендель рассказал: «В прошлом году Гитлер поставил перед немецкой армией задачу захватить Волгу и Кавказ. Однако русские сорвали планы немецкого командования. После поражения немецких войск под Сталинградом в германской военной машине образовался надлом. Призрак окружённой и уничтоженной армии Паулюса преследует немецких солдат и офицеров. Многим на каждом шагу теперь мерещится окружение».

* * *

Отступая под ударами Красной Армии, немцы разрушают и сжигают города и сёла, отбирают у населения последние остатки продовольствия, одежду и наиболее ценные вещи, а жителей насильно угоняют в Германию. В деревне Потапово, Смоленской области, гитлеровцы дочиста ограбили колхозников, а всех крестьян под конвоем увели в тыл. В деревне Песочная, той же области, немцы приказали всем жителям явиться к определённому часу на сборный пункт для отправки в Германию. Чтобы избежать фашистского плена, крестьяне попрятались в землянках. Гитлеровские звери облили бензином двери землянок и подожгли их. В огне погибло 130 жителей, в том числе много женщин и детей.

УТРЕННЕЕ СООБЩЕНИЕ 18 МАРТА

В течение ночи на 18 марта наши войска вели бои на прежних направлениях.

* * *

На Западном фронте наши войска продолжали наступление и заняли ряд населённых пунктов. Южнее станции Игорьевская части Н-ского соединения в бою за деревню Дроновка уничтожили до 300 гитлеровцев. Захвачено у противника 3 орудия, 8 минометов, 34 пулемёта и 28 тысяч патронов. На соседнем участке наши подразделения в результате упорного боя овладели сильно укреплённым опорным пунктом немцев. Истреблено более роты гитлеровцев и взяты трофеи, в числе которых 4 немецких танка и склад боеприпасов.

* * *

Южнее гор. Белый наши войска продолжали успешное наступление и заняли 32 населённых пункта. При взятии одного населённого пункта бойцы Н-ской части захватили 10 немецких орудий и

миномётов, 28 пулемётов, две радиостанции, несколько десятков подвод с боеприпасами. На другом участке разгромлен батальон пехоты противника. Под ударами наших подразделений немцы в беспорядке отступили, оставив на поле боя свыше 400 убитых и раненых солдат и офицеров.

* * *

В районе Чугуева продолжались ожесточённые бои. Части Н-ского соединения отбили ожесточённые атаки противника и, перейдя в контратаку, выбили немцев из важного населённого пункта. Уничтожено до 600 немецких солдат и офицеров. Захвачены трофеи и пленные. На другом участке наши подразделения уничтожили прорвавшиеся в глубь нашей обороны 7 вражеских танков и до 100 немецких автоматчиков.

* * *

Западнее Севска немцы неоднократно штурмовали наши позиции, но каждый раз несли большие потери и откатывались назад. Уничтожено 11 танков и не менее двух рот пехоты противника.

* * *

Партизаны отряда, действующего в одном из районов Львовской области, в феврале месяце пустили под откос немецкий воинский эшелон. Во время крушения убито и ранено до 100 вражеских солдат и офицеров. Другие партизанские отряды Львовской области организовали крушение двух эшелонов противника с горючим и трёх эшелонов с боеприпасами.

* * *

Пленный солдат штабной роты 585 немецкого пехотного полка Феликс Высоцкий рассказал: «В декабре прошлого года нашу дивизию перебросили из Франции в Россию. У солдат было подавленное состояние. Офицеры всеми мерами старались поднять дух своих подразделений. Они говорили, что где наша дивизия пройдёт, никто не устоит, ничто не уцелеет, там даже трава не будет расти. Результаты такой самоуверенности были очень плачевны. За две недели наш полк потерял 60 процентов личного состава. Мы отступали, бросая вооружение и военное имущество. Свою злобу солдаты и офицеры вымещали на населении. Офицеры приказывали жечь дома и угонять мирных жителей. В нашей роте особенно издевались над населением ефрейтор Милх, солдаты Курцман и Лютц».

* * *

Немецко-фашистские мерзавцы, изгнанные из Ростовской области, всюду оставили следы кровавых преступлений. В посёлке Зерноград и в станице Мечетинская немцы вырезали многие семьи колхозников и служащих. В Зерограде гитлеровцы убили председателя поселкового совета С. Бабенко. Бандиты обещали ему сохранить жизнь, если он подпишет антисоветское заявление. Советский патриот с возмущением отверг это гнусное предложение. В Мечетинской немцы расстреляли председателя колхоза «Красный партизан» Ивана Мяненко, служащего Михаила Скрипко, кассира Фёдора Борисова и его сына, колхозницу Антонину Диденко и её грудного ребёнка и других жителей станицы.

ВЕЧЕРНЕЕ СООБЩЕНИЕ 18 МАРТА

В течение 18 марта наши войска вели бои на прежних направлениях.

В Баренцовом море нашими кораблями потоплен транспорт противника водоизмещением в 6 тысяч тонн.

* * *

17 марта частями нашей авиации на различных участках фронта уничтожено или повреждено не менее 50 немецких автомашин с войсками и грузами, подавлен огонь 10 батарей полевой и зенитной артиллерии, взорвано 2 склада боеприпасов, разбит железнодорожный эшелон противника.

* * *

На Западном фронте наши войска вели наступательные бои, заняли ряд населённых пунктов, в том числе районный центр и железнодорожную станцию Издешково. Противник оказывает упорное огневое сопротивление и на отдельных участках переходит в контратаки. Южнее Игорьевской немецкая пехотная дивизия при поддержке 15—20 танков, нескольких артиллерийских и минометных батарей пыталась задержать наступление советских войск. В результате ожесточённых боёв наши части сломили сопротивление гитлеровцев. Противник понёс большие потери в людях и технике.

* * *

Южнее гор. Белый наши войска развивали наступление и заняли несколько населённых пунктов. Советские танкисты и мотопехота обошли опорный пункт противника и после короткого боя уничтожили немецкий гарнизон, отказавшийся сложить оружие. Взяты трофеи, в числе которых 2 танка, 6 противотанковых орудий, 9 миномётов и склад с боеприпасами. На другом участке наши разведчики, действующие в тылу противника, разгромили автоколонну гитлеровцев. Уничтожено более 20 немецких автомашин с боеприпасами и 2 самоходных орудия.

* * *

В районе Чугуева наши войска вели ожесточённые бои с танками и мотопехотой противника. Немцы, не считаясь с потерями, непрерывно контратакуют наши части, пытаясь вернуть утерянные ими позиции. Все атаки гитлеровцев отбиты с тяжёлыми для них потерями. На другом участке наши подразделения подбили 6 немецких танков и истребили роту автоматчиков противника.

* * *

Партизанский отряд имени 25-летия Советской Украины, действующий в Житомирской области, в начале марта месяца атаковал немецкий карательный отряд. Гитлеровцы отступили, оставив на поле боя до 60 трупов. Другой отряд житомирских партизан взорвал железнодорожный мост в то время, когда к нему подходил железнодорожный эшелон противника. В результате взрыва пущены под откос паровоз и 8 вагонов с боеприпасами.

* * *

Советский пароход под командованием капитана тов. Хирхасова был атакован в Баренцовом море четырьмя вражескими бомбардировщиками. Самолёты с небольшой высоты сбросили 12 бомб и обстреляли пароход из пулемётов. Благодаря умелому маневрированию ни одна из этих бомб не попала в цель. Команда парохода самоотверженно отражала атаки противника и сбила один немецкий самолёт. Другой самолёт противника был повреждён. Пароход благополучно прибыл в советский порт и доставил ценный груз к месту назначения.

УТРЕННЕЕ СООБЩЕНИЕ 19 МАРТА

В течение ночи на 19 марта наши войска вели бои на прежних направлениях.

* * *

На Западном фронте наши войска, овладев районным центром и железнодорожной станцией Издешково, с боями продвигались вперёд и освободили ещё несколько населённых пунктов. Части Н-ского соединения, развивая наступление по западному берегу Днепра, отбили контратаку немецкой пехоты, отбросили противника и уничтожили до 300 гитлеровцев.

* * *

В районе Чугуева продолжались ожесточённые бои. Противник подтянул новые силы пехоты и танков и атаковал наши позиции. Бойцы Н-ской части, отбивая атаки гитлеровцев, подбили 5 танков и уничтожили до 400 немецких солдат и офицеров. В результате боя лишь на одном участке танкам противника удалось несколько потеснить наши подразделения.

Нашей авиацией уничтожено или повреждено до 100 автомашин с пехотой и грузами противника и сбито в воздушном бою 3 немецких самолёта.

* * *

Южнее озера Ильмень наши части, преодолевая упорное сопротивление противника, заняли несколько населённых пунктов. В боях за эти сильно укреплённые опорные пункты немцы потеряли убитыми до 800 солдат и офицеров. Нашими бойцами захвачены 5 немецких танков, 10 орудий, 22 пулемёта, склад боеприпасов и склад с инженерным имуществом.

Наши лётчики в воздушных боях сбили 6 самолётов противника. Экипаж одного немецкого самолёта, выбросившийся на парашютах, пытался бежать, но был задержан колхозниками и доставлен в штаб советской части.

* * *

Партизаны отряда, действующего в одном из районов Черниговской области, в ночь на 13 марта из засад уничтожили 17 немецких автомашин. Советские патриоты истребили 80 гитлеровцев и захватили 5 пулемётов, несколько десятков автоматов и винтовок, миномёт и 8 тысяч патронов.

* * *

Ниже публикуется акт о зверствах немецко-фашистских мерзавцев в селе Козля, Курской области: «Немецкие оккупанты ограбили всех колхозников, оставив их голодными, раздетыми и разутыми. Незадолго до отступления, в воскресный день, гитлеровцы погнали 42 колхозника на расчистку дороги Козля—Льгов. Вечером после окончания работы колхозников не отпустили домой, а под усиленным конвоем увели в деревню Поповый Яр. Там фашистские бандиты долго издевались над ними, а потом расстреляли, свалили трупы в кучу и зарыли их снегом. После изгнания немцев трупы были извлечены; на каждом из них видны следы чудовищных истязаний и пыток. У колхозника Семёна Семиченко — правая рука и бок исколоты штыком, плечо и голова прострелены; колхознику Павлу Тетеркину фашисты разорвали рот и прострелили грудь очередью из автомата; у колхозника Ивана Лихова — живот исколот ножом, на левой руке отрезаны три пальца; у Петра Чкалова — всё тело изрезано, а голова пробита пулей.

Это гнусное преступление гитлеровцев не будет забыто. Все немецкие душегубы, ворвавшиеся в наш советский дом, понесут наказание. Двуногим фашистским зверям нет места на земле».

Акт подписали: ближайшие родственники и члены семей замученных Михаил Тетеркин, Егор Лихов, Феона Мамонтова, Татьяна Скрыпкина, Дарья Карманова и другие.

ВЕЧЕРНЕЕ СООБЩЕНИЕ 19 МАРТА

В течение 19 марта наши войска вели бои на прежних направлениях.

* * *

18 марта частями нашей авиации на различных участках фронта уничтожено или повреждено не менее 10 немецких танков, свыше 70 автомашин с войсками и грузами, подавлен огонь 15 батарей полевой и зенитной артиллерии, взорвано 5 складов противника с боеприпасами.

* * *

На Западном фронте наши войска заняли ряд населённых пунктов. В боях с нашими частями противник несёт большие потери. Захваченные в плен немецкие солдаты и офицеры показали, что 185 немецкий пехотный полк за последние дни потерял три четверти своего личного состава. Южнее Издешкова немцы, опираясь на заранее подготовленные опорные пункты, оказывают сопротивление. Овладев одним рубежом обороны противника, наши части истребили до 400 гитлеровцев. Захвачены трофеи, в том числе 7 орудий и 2 склада боеприпасов.

* * *

В районе среднего течения Северного Донца наши войска вели ожесточённые бои с крупными силами танков и пехоты противника. Бойцы Н-ской части отразили несколько атак гитлеровцев и уничтожили 14 танков, 3 бронемашины, 12 орудий и свыше 600 солдат и офицеров противника. Подтянув свежие силы, немцы вновь пошли в атаку и потеснили наши подразделения. Решительной контратакой советских бойцов враг снова был отброшен. На другом участке численно превосходящим силам противника ценою больших потерь удалось несколько продвинуться вперёд и захватить два населённых пункта.

Наши лётчики в воздушных боях в течение дня сбили 11 немецких самолётов.

* * *

Южнее озера Ильмень продолжались упорные бои. В районе одного населённого пункта наши части истребили батальон немецких полицейских и захватили всё их оружие. На другом участке уничтожено до 200 гитлеровцев. Нашими бойцами захвачены 4 орудия и склад с разным военным имуществом. Советские лётчики в воздушных боях сбили 7 немецких самолётов.

* * *

Партизанский отряд, действующий в Витебской области, в бою с немецкой карательной экспедицией уничтожил более 100 немецко-фашистских захватчиков. Партизаны другого отряда в ночь с 9 на 10 марта пустили под откос воинский эшелон противника. В результате крушения уничтожено 28 вагонов и платформ с танками, вооружением и живой силой. Под обломками вагонов и при перестрелке убито и ранено около 200 гитлеровцев.

* * *

Ниже публикуется акт о зверствах немецко-фашистских мерзавцев в посёлке Серго-Ивановская, Смоленской области: «Как только немецкие захватчики заняли Серго-Ивановскую, для нас началась невы-

носимая жизнь. Гитлеровские бандиты осквернили наш посёлок и ограбили всё население. За невыход на работу фашисты публично высекли Марию и Александру Гайдуковых. Немецкие офицеры наблюдали эту мерзкую расправу и ухмылялись. Некоторые пришли с фотоаппаратами и всё время щёлкали ими. Чтобы унизить достоинство советских людей, гитлеровцы заставили каждого жителя носить на шее бирку с номером. Без бирки нельзя было выйти за порог. Они часто устраивали проверку — носят ли жители бирки. Перед отступлением фашистские изверги рыскали по всему посёлку, врывались в убежища и землянки и уводили с собою всю молодёжь от 14 лет. За один только день они насильно угнали на каторгу в Германию 35 подростков, оторвав их от дома и от родителей». Акт подписали: Андрей Карцев, Елена Бобко, Иван Машинистов, Павел Игнатов.

* * *

В районе Салоник греческие патриоты вывели из строя химический завод, работавший на немцев. Оборудование завода приведено в полную негодность. Недалеко от города Пирей греческие партизаны пустили под откос поезд с итальянскими солдатами. Группа вооружённых греков совершила налёт на военный склад оккупантов. Истребив охрану, партизаны захватили оружие и боеприпасы.

УТРЕННЕЕ СООБЩЕНИЕ 20 МАРТА

В течение ночи на 20 марта наши войска вели бои на прежних направлениях.

* * *

На Западном фронте наши войска вели наступательные бои и заняли несколько населённых пунктов. Бойцы Н-ской части форсировали реку Днепр и в бою за один опорный пункт противника истребили свыше 200 гитлеровцев. Захвачено 4 орудия, несколько десятков винтовок и пулемётов. На другом участке нашими частями окружён и полностью уничтожен батальон немецкой пехоты.

* * *

В районе среднего течения Северного Донца наши войска отбивали атаки крупных сил танков и пехоты противника. На одном участке полк немецкой пехоты, поддержанный 25 танками, предпринял атаку и ценою больших потерь потеснил наши подразделения. Перегруппировав свои силы, бойцы Н-ской части контратаковали гитлеровцев и отбросили их на исходные позиции. Уничтожено 5 танков, 9 противотанковых орудий и до 500 солдат и офицеров противника. На другом участке советские артиллеристы и минометчики уничтожили 2 тяжёлых орудия противника вместе с их расчётами, 3 танка и не менее 20 автомашин с боеприпасами.

* * *

Южнее озера Ильмень части П-ского соединения, продвигаясь вперёд, выбили противника из одного населённого пункта. В уличном бою наши бойцы истребили до роты гитлеровцев. На другом участке советские подразделения разгромили опорный пункт немцев, в боях за который захвачены 6 орудий, 10 пулемётов, несколько десятков винтовок и склад боеприпасов. Взяты пленные.

* * *

Партизанский отряд, действующий в одном из районов Киевской области, окружил населённый пункт, в котором расположилась немецкая полицейская рота. В ожесточённом бою советские патриоты истребили всех гитлеровцев. На подавление партизан немцы бросили несколько подразделений из соседнего гарнизона. Однако партизаны были своевременно предупреждены и подошедших гитлеровцев встретили пулемётным огнём. Противник отступил, оставив на дороге десятки трупов. Партизаны захватили 17 пулемётов, 120 винтовок, 8 тысяч патронов и 7 автомашин.

* * *

Ниже публикуется акт о зверствах немецко-фашистских мерзавцев в деревне Брехово, Калининской области: «В начале января немецкие оккупанты устроили в

деревне Брехово концентрационный лагерь, в который согнали около тысячи жителей окрестных сёл и деревень. Их разместили в сараях и амбарах. Гитлеровцы заставляли заключённых в лагере работать по 18 часов в сутки и морили их голодом. За два месяца в лагере от голода и побоев умерло более 400 человек. Немецкие душегубы отобрали из жителей деревни группу мужчин и женщин, разлучили их с детьми и насильно отправили на каторгу в Германию. Оставшихся детей-сирот немцы собрали в отдельный сарай и никого туда не пускали. Многие дети погибли от холода и голода. Когда части Красной Армии заняли деревню, в сарае осталось только 29 ребят. Все они не могли двигаться и походили на скелеты». Акт подписали: Евдокия Виноградова, Иван Лаптухов, Анастасия Голосова, Александра Соколова, Анна Брусничкина, Прасковья Вышеславцева и другие.

* * *

На железных дорогах Франции резко увеличилось количество актов саботажа и диверсий. Французские патриоты изо дня в день наносят чувствительные удары по коммуникациям, которыми пользуются немецкие оккупанты. В районе Марселя за одну неделю пущено под откос 6 немецких поездов с военными грузами. Близ Лиона железнодорожники организовали столкновение немецкого воинского эшелона с товарным поездом. В Парижском районе только в феврале месяце выведено из строя 68 паровозов.

ВЕЧЕРНЕЕ СООБЩЕНИЕ 20 МАРТА

В течение 20 марта наши войска вели бои на прежних направлениях.

* * *

19 марта частями нашей авиации на различных участках фронта уничтожено или повреждено до 20 немецких танков, свыше 150 автомашин с войсками и грузами, подавлен огонь 16 батарей полевой и зенитной артиллерии, взорвано 5 складов боеприпасов, разбито два железнодорожных состава противника.

* * *

На Западном фронте наши войска вели наступательные бои и овладели рядом населённых пунктов. Части Н-ского соединения штурмом заняли опорный пункт вражеской обороны, в бою за который уничтожено до 400 немецких солдат и офицеров. Взяты пленные. На другом участке немцы силами пехоты и танков предприняли контратаку. Огнём из всех видов оружия атака гитлеровцев была отбита с большими для них потерями.

* * *

Южнее г. Белый наши войска продолжали наступление. Подразделения Н-ской части обошли с флангов сильно укреплённый немцами населённый пункт и атаковали его с двух сторон. После ожесточённой схватки вражеский гарнизон, бросив 5 орудий и 20 автомашин, начал отступать. Наши войска, преследуя отступающих гитлеровцев, уничтожили до 300 солдат и офицеров противника. Захвачены пленные и много оружия.

* * *

В районе Чугуева наши части вели ожесточённые оборонительные бои. В течение дня бойцы Н-ского соединения, отбивая атаки противника, уничтожили 16 танков, 12 бронемашин, 2 самоходных орудия, 60 автомашин и свыше 800 немецких солдат и офицеров. Группа немецких автоматчиков на танках пыталась ворваться в один населённый пункт. Вражеские танки нарвались на наше минное поле и взлетели на воздух вместе с находившимися на них гитлеровцами.

* * *

Южнее озера Ильмень наши части заняли сильно укреплённые позиции противника. Захвачено 4 орудия, 7 миномётов, 15 пулемётов, радиостанция и склад боеприпасов. На другом участке наше подразделение в рукопашной схватке уничтожило два взвода немцев, охранявших предмостное укрепление.

Восемь советских лётчиков-истребителей во главе с майором т. Сурковым атаковали 20 немецких бомбардировщиков, пытавшихся бомбить боевые порядки наших войск. Немецкие лётчики обратились в бегство. Преследуя гитлеровцев, советские истребители сбили 7 немецких самолётов и без потерь вернулись на свой аэродром.

* * *

Партизанский отряд, действующий в одном из районов Орловской области, 7 марта обстрелял из засады колонну немецких мотоциклистов. Партизаны уничтожили

57 вражеских солдат и офицеров. Захвачены несколько десятков мотоциклов, автоматы, винтовки и 3 тысячи патронов. Партизаны другого отряда 10 марта пустили под откос железнодорожный эшелон противника. При крушении разбиты паровоз и 30 вагонов с грузами.

* * *

Взятый в плен на одном из участков Волховского фронта солдат 1 роты 437 полка 132 немецкой пехотной дивизии Людвиг Дангес рассказал: «Наш полк участвовал в боях под Севастополем, где понёс колоссальные потери. Из всего состава роты уцелели лишь несколько человек. В июле в роту прибыло 100 человек пополнения, и мы были переброшены в район Синявина. Осенью русские снова разгромили наше подразделение и убили командира роты лейтенанта Брайнбаха. В роте осталось не более 10 человек. Через некоторое время нам опять дали пополнение—90 солдат и 8 унтер-офицеров. Недавно мы вели оборонительный бой. Русские танки окружили нас. Дальнейшее сопротивление было бессмысленно. Остатки роты с обер-лейтенантом Креммером во главе сдались в плен. Таким образом, менее чем за год 1 рота три раза теряла весь личный состав и теперь закончила своё существование».

УТРЕННЕЕ СООБЩЕНИЕ 21 МАРТА

В течение ночи на 21 марта наши войска вели бои на прежних направлениях.

* * *

На Западном фронте наши войска продолжали вести наступательные бои и заняли несколько населённых пунктов. Бойцы Н-ской части в результате упорного боя овладели железнодорожной станцией Вадино. Взяты трофеи, в числе которых много оружия, брошенного немцами при отступлении. На другом участке фронта наши войска заняли сильно укреплённый немцами опорный пункт. В бою за этот пункт уничтожено свыше 200 немецких солдат и офицеров.

* * *

Южнее гор. Белый Н-ская часть отбила пять следовавших одна за другой контратак противника. Измотав немцев, наши бойцы штурмом заняли 6 населённых пунктов. Уничтожено до 400 гитлеровцев, 2 артиллерийские и 3 минометные батареи противника. Зенитным огнём сбито 2 немецких самолёта.

* * *

В районе Чугуева наши войска продолжали вести ожесточённые оборонительные бои. Части Н-ского соединения, сдерживая натиск крупных сил пехоты и танков противника, подбили и сожгли 14 немецких танков и уничтожили до батальона гитлеровцев.

Ценою больших потерь противнику на одном участке удалось потеснить наши подразделения.

Наши лётчики бомбили подходившие к линии фронта войска противника. В течение дня нашей авиацией уничтожено не менее 10 немецких танков и 60 автомашин с пехотой и грузами. В воздушных боях сбито 8 немецких самолётов.

* * *

Южнее озера Ильмень Н-ская часть выбила противника из укреплённых позиций. Стремясь восстановить положение, немцы перешли в контратаку, но были отброшены с большими для них потерями. На поле боя осталось до 300 вражеских трупов. Захвачены 5 противотанковых орудий, 17 пулемётов, 2 миномёта, много автоматов и винтовок.

* * *

Партизаны отряда, действующего в одном из районов Ровенской области, напали на немецкий гарнизон в населённом пункте. Советские патриоты истребили 60 гитлеровцев и взяли 15 пленных. Захвачено у противника 6 пулемётов, 40 винтовок и 10 тысяч патронов. Партизаны вернули населению 1.000 центнеров зерна, награбленного немцами у местных жителей.

* * *

Ниже публикуется акт о зверствах немецко-фашистских мерзавцев в селе Матвеев Курган, Ростовской области: «Отступая под ударами Красной Армии, немецкие оккупанты разрушили и сожгли в нашем селе 440 жилых домов, пять школ, театр, клуб, библиотеку, детские ясли, районную больницу и другие общественные здания. Тысячи жителей села теперь остались без крова. Фашистские людоеды замучили насмерть многих колхозников. Каждый день в разных местах села и его окрестностях обнаруживаются трупы советских граждан,

растерзанных немцами. Гитлеровские бандиты зверски убили, замучили в нашем районе сотни честных советских людей. За каждого из них мы будем мстить. Мы отомстим немецким захватчикам за кровь и слёзы наших матерей, отцов, жён и детей, за дикие, варварские разрушения». Акт подписали: председатель Курганского сельского совета Бощенко, председатели колхозов Коробка, Стаценко, командир партизанского отряда Косвяненко, работница типографии Молчанова и другие жители села.

* * *

Вооружённый отряд чешских патриотов совершил налёт на небольшой военный завод, расположенный в окрестностях Карлсбада. Патриоты разрушили связь, истребили немецкую охрану и подожгли здания. Огнём уничтожены три цеха, два склада с готовой продукцией, гараж и контора. В Брно произошёл взрыв в механическом цехе крупного военного предприятия. В районе Младо-Болеслава чешские железнодорожники пустили под откос немецкий поезд с вооружением.

ВЕЧЕРНЕЕ СООБЩЕНИЕ 21 МАРТА

После ожесточённых боёв по приказу Командования наши войска эвакуировали город Белгород. На других участках фронта наши войска вели бои на прежних направлениях.

За истекшую неделю, с 14 по 20 марта включительно, в воздушных боях и на аэродромах противника уничтожено 298 немецких самолётов. Наши потери за это же время — 172 самолёта.

* * *

20 марта частями нашей авиации на различных участках фронта уничтожено или повреждено не менее 15 немецких танков, до 200 автомашин с войсками и грузами, подавлен огонь 10 батарей полевой и зенитной артиллерии, взорван склад боеприпасов, потоплен катер, рассеяно и частью уничтожено до батальона пехоты противника.

* * *

На Западном фронте наши войска вели наступательные бои. Юго-западнее Холм-Жирковского части Н-ского соединения, преодолевая сопротивление противника, заняли несколько населённых пунктов. При взятии одного пункта истреблено до двух рот немецкой пехоты, захвачены 6 орудий, 3 миномёта и склад боеприпасов. На соседнем участке наши части продолжали бои за расширение плацдарма на западном берегу Днепра и заняли 12 населённых пунктов. Активно помогают частям Красной Армии партизаны. Группа партизан близ деревни Залазни устроила засаду в лесу. Открыв огонь по отходившему обозу противника, советские патриоты уничтожили группу немецких солдат. Захваченные в стычке с гитлеровцами трофеи партизаны передали бойцам Ш-ской части.

* * *

Севернее Жиздры утром 19 марта противник, после артиллерийской подготовки атаковал наши позиции. Немцы ввели в бой крупные силы пехоты, танков и авиации. На подступах к советским оборонительным рубежам завязались ожесточённые бои. В первый же день был разгромлен 11 мотострелковый полк 9 немецкой танковой дивизии. Большие потери понесли и другие части противника. На следующий день немцы возобновили атаки, но успеха не добились. Наши войска прочно удерживают свои позиции и перемалывают живую силу и технику противника. За два дня боёв, по неполным данным, немцы потеряли только убитыми 2 тысячи солдат и офицеров. Подбито и сожжено несколько десятков немецких танков, уничтожено 27 орудий и 70 пулемётов. Бои на этом участке продолжаются.

* * *

Южнее гор. Белый наши войска продолжали наступление. Бойцы Н-ской части овладели опорным пунктом обороны противника. На поле боя осталось свыше 150 вражеских трупов. Захвачены у противника артиллерийская батарея, 8 пулемётов, радиостанция и 13 повозок с боеприпасами.

* * *

В районе Чугуева наши войска вели ожесточённые оборонительные бои против танков и мотопехоты противника. За последние дни немцы понесли большие потери в людях и технике. Спешно подтягивая свежие силы, гитлеровцы с ходу бросают их в бой. В районе одного населённого пункта наши бойцы уничтожили 5 вражеских танков и до 200 немецких солдат

и офицеров. На другом участке Н-ская часть в непрерывных трёхдневных боях с численно превосходящими силами противника уничтожила 30 танков и бронемашин и до батальона вражеской пехоты. Немцам удалось потеснить наши части и захватить населённый пункт. Последовавшей контратакой советские бойцы отбросили гитлеровцев и восстановили положение.

* * *

На Кубани бойцы Н-ской части ночью переправились через водный рубеж и, развивая успех, вклинились в глубину немецкой обороны. В это время соседние части начали обход противника с флангов. В ожесточённых боях наши войска заняли 15 населённых пунктов, в том числе районный центр Петровская, превращённый немцами в сильно укреплённый опорный пункт. Потери противника и захваченные трофеи подсчитываются. Советские лётчики, активно поддерживая наземные войска, сбили в воздушных боях 15 немецких самолётов. Кроме того, огнём зенитной артиллерии уничтожено 6 самолётов противника.

* * *

Партизанский отряд, действующий в Гомельской области, внезапно напал на немецкий гарнизон, расположенный в большом селе. Партизаны истребили 130 вражеских солдат и офицеров и освободили 106 арестованных немцами советских граждан. Партизанский отряд, действующий в одном из районов Полесской области, при выполнении боевого задания был обстрелян из замаскированного немецкого дзота. Отряду угрожала большая опасность. Партизанка Римма Шершнева бросилась вперёд и своим телом закрыла амбразуру дзота. Отважная патриотка погибла геройской смертью, но спасла командира отряда и других товарищей. Партизаны уничтожили засевших в дзоте гитлеровцев и успешно выполнили боевое задание.

УТРЕННЕЕ СООБЩЕНИЕ 22 МАРТА

В течение ночи на 22 марта наши войска вели бои на прежних направлениях.

* * *

На Западном фронте наши войска продолжали наступление, заняли ряд населённых пунктов и железнодорожную станцию Дурово. На отдельных направлениях немцы переходили в контратаки, которые были отбиты с большими для них потерями. Только на одном участке бойцами Н-ской части уничтожено до 200 гитлеровцев. Захвачено у противника 4 орудия, 5 миномётов, 13 пулемётов и много боеприпасов.

* * *

Южнее тор. Белый наши части вели наступательные бои. Бойцы Н-ского соединения заняли два сильно укреплённых населённых пункта, в боях за которые подбито 2 немецких танка, уничтожено 5 противотанковых орудий и 17 автомашин. На улицах этих населённых пунктов подсчитано 275 трупов немецких солдат и офицеров. Захвачены трофеи и пленные. На другом участке отряд наших разведчиков ворвался в населённый пункт и истребил находившихся в нём гитлеровцев. Разведчики взорвали два склада боеприпасов противника и без потерь вернулись в свою часть.

* * *

В районе Чугуева наши войска продолжали вести ожесточённые оборонительные бои. Части Н-ского соединения отбили несколько атак противника, уничтожили 5 танков и истребили до 400 немецких солдат и офицеров. На другом участке гитлеровцы много раз пытались потеснить наши подразделения и форсировать водный рубеж. Стойкой обороной наши бойцы отбили все атаки немцев. Гвардейцы под командованием тов. Козюлина в течение вчерашнего дня сожгли 3 немецких танка и уничтожили свыше роты пехоты противника.

* * *

Южнее озера Ильмень подразделения Н-ской части ночью атаковали противника и выбили его из укреплённых позиций. На поле боя осталось свыше 100 вражеских трупов. Захвачены 7 пулемётов, 2 миномёта и склад боеприпасов. Разведчики под командованием тов. Кутузова пробрались в тыл противника, истребили 20 гитлеровцев и благополучно вернулись в свою часть.

* * *

На Ленинградском фронте наши лётчики в воздушных боях и на аэродромах противника уничтожили 22 немецких само-

лёта. Кроме того, огнём зенитной артиллерии сбито 12 самолётов противника.

* * *

Партизанский отряд, действующий в одном из районов Киевской области, за неделю боевых действий нанёс серьёзные потери батальону немецкой полевой жандармерии. За это же время советские патриоты взорвали несколько мостов, уничтожили паровоз и сожгли 82 железнодорожные цистерны, часть которых была с горючим. Партизаны захватили у противника 18 пулемётов, 107 винтовок, 12 пистолетов и много боеприпасов.

* * *

Немецко-фашистские мерзавцы учинили чудовищное злодеяние в деревне Ветчины, Полесской области, Белорусской ССР. Прибывший в деревню немецкий карательный отряд согнал мужчин, женщин и детей в три больших сарая. Гитлеровские палачи подожгли сараи и живьём сожгли находившихся там людей. Тех, кто пытался бежать, немцы расстреливали из пулемётов. От рук фашистских извергов погибло большинство жителей деревни. Уцелели только те семьи, которые заблаговременно покинули деревню и ушли в леса.

ВЕЧЕРНЕЕ СООБЩЕНИЕ 22 МАРТА

В течение 22 марта наши войска вели бои на прежних направлениях.

* * *

21 марта частями нашей авиации на различных участках фронта уничтожено или повреждено до 20 немецких танков, свыше 100 автомашин с войсками и грузами, взорвано 6 складов боеприпасов, подавлен огонь 10 батарей полевой и зенитной артиллерии противника.

* * *

На Западном фронте наши войска вели наступательные бои и заняли ряд населённых пунктов. Бойцы Н-ской части в результате напряжённых боёв отбросили противника с рубежа реки Днепр. Уничтожено до 400 немецких солдат и офицеров. Захвачены 4 орудия, пулемёты, винтовки, боеприпасы, 8 тягачей, 25 автомашин и другое военное имущество.

* * *

Севернее Жиздры артиллерийским и минометным огнём, а также контрударами советской пехоты отбито несколько ожесточённых атак противника. В безуспешных попытках прорвать линии нашей обороны немцы несут тяжёлые потери. За три дня боёв на этом участке противник потерял только убитыми 5.500 солдат и офицеров. В воздушных боях и огнём зенитной артиллерии сбито 11 немецких самолётов.

* * *

Южнее гор. Белый наши войска, продолжая наступление, заняли 40 населённых пунктов. Особенно ожесточённые бои происходили в районе одной высоты, которую противник превратил в сильный узел сопротивления. Бойцы Н-ской части смелым манёвром расстроили оборону немцев и овладели высотой. Захвачены несколько немецких танков, врытых в землю, артиллерийские и минометные батареи, а также другие трофеи.

* * *

В районе Белгорода наши войска вели оборонительные бои против танков и мотопехоты противника. Попытки немцев прорваться через нашу оборону потерпели неудачу. Огнём частей Н-ского соединения противник был остановлен и понёс большие потери. Только на одном участке уничтожено до батальона гитлеровцев, подбито 8 и сожжено 5 немецких танков. В другом районе отбиты все атаки гитлеровцев, пытавшихся форсировать водный рубеж.

* * *

Западнее Ростова-на-Дону противник атаковал участок, который обороняло подразделение тов. Пономарёва. Подпустив немцев на близкое расстояние, наши бойцы открыли залповый огонь и истребили свыше 100 гитлеровцев.

Советские лётчики в воздушных боях сбили 4 и подбили 2 немецких самолёта.

* * *

Партизанский отряд, действующий в одном из районов Смоленской области, совершил нападение на немецких солдат, конвоировавших 300 мирных советских жителей на каторжные работы. Перебив конвой, партизаны освободили из фашистского плена советских граждан и захватили 8 автоматов и 40 винтовок. На следующий день отряд напал на немецкий карательный отряд. В результате боя партизаны истребили до 100 немецких солдат и офицеров.

* * *

Учительница Татьяна Оглоблина из деревни Давыдково, Смоленской области, рас-

сказала о зверствах немецко-фашистских мерзавцев: «3 марта немцы под угрозой расстрела погнали в тыл всех жителей деревень Давыдково, Астахово, Арденево, Тазово, Дровники, Курово, Черепки и других. На сборы нам дали десять минут. К часу ночи мы добрались до деревни Минкино и расположились на ночёвку под открытым небом. Трудно описать страдания, какие пришлось нам претерпеть. Не только дети, но и взрослые плакали. В час дня немцы подняли всех и погнали дальше. Они торопили, угрожали расстрелом, требуя, чтобы мы шли быстрее. Отстающих подгоняли ударами прикладов. Несколько раз немцы открывали стрельбу. Мы знали, что части Красной Армии находятся поблизости, и старались итти как можно медленнее. Когда мы подходили к селу Царево-Займище, совсем близко раздались крики «ура». Немецкие патрули тотчас же скрылись. Вся огромная толпа хлынула в землянки и блиндажи. Вскоре мы услышали родную русскую речь. В деревню вошли красноармейцы. Это была незабываемая встреча. Советские воины спасли нас от неминуемой страшной гибели».

УТРЕННЕЕ СООБЩЕНИЕ 23 МАРТА

В течение ночи на 23 марта наши войска вели бои на прежних направлениях.

* * *

На Западном фронте части Н-ского соединения в результате упорных боёв овладели тремя сильно укреплёнными населёнными пунктами. Немцы, стремясь вернуть потерянные позиции, предприняли контратаку, но были отброшены с большими для них потерями. На другом участке наши подразделения истребили роту вражеских автоматчиков и захватили 3 противотанковых орудия, 5 пулемётов, 120 автоматов и винтовок.

* * *

Южнее гор. Белый наши войска, продолжая наступление, овладели рядом населённых пунктов. Бойцы Н-ской части отбили контратаку противника и на плечах отступавших гитлеровцев ворвались в населённый пункт. В результате рукопашной схватки немцы были выбиты из этого пункта. На поле боя осталось более 200 вражеских трупов. Захвачены у противника 2 миномётные батареи, 11 пулемётов, склад боеприпасов и радиостанция.

* * *

В районе Белгорода части Н-ского соединения в ожесточённом бою уничтожили 6 танков и 25 автомашин с пехотой противника. На другом участке наши артиллеристы уничтожили 15 автомашин с различными грузами и подавили огонь 2 немецких артиллерийских батарей.

* * *

В районе Чугуева наши части вели огневой бой с противником. Советские артиллеристы подбили тяжёлый немецкий танк, 2 орудия и рассеяли большую колонну немецкой пехоты. На другом участке гитлеровцы предприняли атаку, но были отброшены с большими для них потерями.

* * *

На Кубани наши лётчики в течение дня сбили в воздушных боях 15 немецких самолётов. Кроме того, огнём зенитной артиллерии уничтожено 3 самолёта противника.

* * *

Партизанский отряд, действующий в одном из районов Ленинградской области, ночью напал на немецкий гарнизон. Партизаны подожгли два дома, в которых находились гитлеровцы, и истребили 40 немецких солдат и офицеров. Другой отряд ленинградских партизан пустил под откос два воинских эшелона противника, следовавших к линии фронта. Разбито 2 паровоза, 49 вагонов и платформ с живой силой и техникой. Под обломками вагонов погибло до 100 вражеских солдат и офицеров.

* * *

Ниже публикуется акт о бесчинствах и зверствах немецко-фашистских мерзавцев в городе Ржев, Калининской области: «Немецкие оккупанты осквернили Покровскую церковь. Они самочинно взломали двери церкви, устроили в ней казарму для солдат и разграбили все церковные ценности. Немецкие душегубы расстреляли священника Покровской церкви Андрея Попова. Перед отступлением фашистские убийцы заминировали церковь и загнали в неё до 200 мирных жителей. Больных женщин и детей, которые отказались или не могли дойти до церкви, гитлеровцы расстреливали «за неповиновение немецким военным властям». Согнав жителей в церковь, немцы наглухо закрыли двери

и уже собрались подорвать здание. К счастью, ворвавшиеся в город части Красной Армии помешали гитлеровским варварам взорвать церковь вместе с находившимися в ней людьми». Акт подписали: староста Покровской церкви Долгополов, дьякон Тихомиров, жители города Садовникова, Денисова, Морозова и другие.

ВЕЧЕРНЕЕ СООБЩЕНИЕ 23 МАРТА

В течение 23 марта наши войска вели бои на прежних направлениях.

Нашими кораблями в Баренцовом море потоплен транспорт противника водоизмещением в 7.000 тонн.

* * *

22 марта частями нашей авиации на различных участках фронта уничтожено или повреждено не менее 5 немецких танков, до 100 автомашин с войсками и грузами, взорвано 9 складов боеприпасов, подавлен огонь 10 батарей полевой и зенитной артиллерии противника.

* * *

На Западном фронте наши войска продолжали наступление и заняли ряд населённых пунктов. Части Н-ского соединения вели бои за расширение плацдарма на западном берегу Днепра. Немцы, сосредоточив на этом участке много артиллерийских и минометных батарей и значительные силы пехоты, пытались остановить продвижение наших бойцов и неоднократно переходили в контратаки. Ещё более ожесточённые контратаки силами пехоты и танков противник предпринял севернее Духовщины. Советские части успешно отбили все контратаки гитлеровцев и истребили свыше 500 немецких солдат и офицеров.

* * *

Севернее Жиздры противник в результате бесплодных попыток прорвать нашу оборону понёс серьёзные потери в живой силе и технике. Сегодня гитлеровцы прекратили атаки советских позиций. За время боёв на этом участке, начиная с 19 марта, подбито и сожжено 140 немецких танков, уничтожено 52 орудия, 102 пулемёта и 37 минометов. Противник потерял только убитыми до 7.000 солдат и офицеров. Нашими частями захвачены трофеи и пленные.

* * *

В районе Белгорода наши войска вели оборонительные бои с танками и пехотой противника. Части Н-ского соединения, отражая атаки немецкой моторизованной дивизии, поддержанной танками, истребили до 400 гитлеровцев. Восточнее Белгорода гитлеровцы переправились через реку Северный Донец и ценою значительных потерь заняли один населённый пункт. Контрударом наших подразделений противник был выбит из этого населённого пункта и отброшен обратно за реку. На поле боя осталось свыше 200 вражеских трупов, 7 подбитых немецких танков, 12 автомашин и много пехотного оружия.

* * *

На Кубани наши войска в результате упорных боёв овладели районным центром Славянская. Наши части заняли также ряд других населённых пунктов. В боях за станицу Славянскую противник понёс большие потери. Захвачены трофеи, которые подсчитываются.

* * *

Партизанский отряд, действующий в одном из районов Винницкой области, совершил налёт на железнодорожную станцию. Партизаны истребили 47 гитлеровцев, уничтожили паровоз и 8 вагонов с военными грузами. Партизанский отряд, действующий в Черниговской области, пустил под откос немецкий воинский эшелон. В результате крушения убито и ранено много солдат и офицеров противника.

* * *

В своей речи, произнесённой в Берлине 21 марта, Гитлер вскользь упомянул цифры потерь немецкой армии. Матёрый лжец Гитлер утверждает, что Германия за всё время второй мировой войны потеряла убитыми 542 тысячи человек. Не впервые Гитлер врёт так неуклюже. Уместно напомнить, что 10 ноября 1942 года он заявил, будто бы потери немецкой армии убитыми составляют 350 тысяч человек. Разумеется, тогдашнее заявление Гитлера было столь же далеко от истины, как небо от земли. Теперь при помощи нового жульнического трюка Гитлер пытается уверить немцев, что за всю зимнюю кампанию 1942—1943 гг. немецко-фашистские войска потеряли убитыми всего лишь 192 тысячи человек. На сей раз Гитлер побил все рекорды лжи. Известно, что немецко-фашистская армия за период с 23 ноября 1942 года по 2 февраля 1943 года только лишь в районе Сталинграда потеряла 330 тысяч солдат и офи-

церов, из которых 91 тысяча человек взята в плен. За три месяца зимнего наступления Красная Армия уничтожила более 700 тысяч вражеских солдат и офицеров и захватила более 300 тысяч пленных. Всего же за 20 месяцев войны немецко-фашистские войска на советско-германском фронте потеряли убитыми на поле боя не менее 4 миллионов человек. Как бы ни изощрялся во лжи Гитлер, миллионы немцев, нашедших себе могилу в советской земле, навсегда выбыли из состава немецкой армии. Их участь разделят и остальные немцы, брошенные Гитлером на войну против Советского Союза.

ЕЩЕ ОДНА ФАЛЬШИВКА ГИТЛЕРОВСКОГО КОМАНДОВАНИЯ

Гитлеровские фальшивомонетчики за последнее время проявляют особое усердие в фабрикации всевозможных лживых «военных сообщений». Одним росчерком пера они уничтожают на бумаге десятки советских пехотных, моторизованных и танковых соединений.

Так, например, германское информационное бюро 20 марта опубликовало очковтирательское сообщение, в котором утверждается, что за период с 13 февраля в районе между Северным Донцом и Днепром якобы уничтожены 9 советских стрелковых дивизий, 6 стрелковых бригад, 4 кавалерийские дивизии, 9 моторизованных бригад, 25 танковых бригад, 2 танковых полка и бригада противотанковых пушек. Однако и этого немецким лжецам показалось мало. Далее в сообщении говорится, что, кроме того, большие потери понесли 19 стрелковых дивизий, 18 моторизованных и танковых бригад, а также другие соединения и части Красной Армии.

Для того, чтобы придать видимость достоверности этому насквозь лживому сообщению, немецкие брехуны перечисляют первые пришедшие им в голову номера якобы уничтоженных советских дивизий и бригад.

Гитлеровцы завраліись окончательно и перехватили через край. Достаточно сказать, что такого количества советских соединений, которое называется в сообщении германского информационного бюро, в районе между Северным Донцом и Днепром никогда не было. Некоторые зачисленные гитлеровцами в состав уничтоженных советские дивизии и бригады вообще не числились в составе Красной Армии, а многие из них не принимали участие в боях на юге и потому не могли быть уничтожены и не могли понести потерь.

Немецкое командование предприняло в конце февраля контрнаступление в районе между Северным Донцом и Днепром, пытаясь окружить советские войска и устроить им «немецкий Сталинград». С этой целью немцы срочно перебросили в районы боёв из Западной Европы большое количество свежих пехотных и танковых дивизий, а также перебросили из Германии 110—115 маршевых батальонов для пополнения своих потрёпанных соединений.

Вообще немцы мечтают сейчас взять реванш за Сталинград. Однако у них ничего не вышло, и их затея провалилась полностью. Наши войска, ведя ожесточённые сдерживающие бои и нанося врагу тяжёлый урон, по приказу Командования отошли на новые линии обороны, сорвав тем самым замыслы немцев.

В ходе этих боёв наши войска потеряли убитыми и пропавшими без вести 36.722 человека.

За это же время наши войска уничтожили не менее 52.000 немецких солдат и офицеров.

Таковы фактические итоги боёв, происходивших между Северным Донцом и Днепром.

Не ясно ли, что сообщение гитлеровцев о потерях советских войск шито белыми нитками и состряпано для утешения и обмана населения Германии, которое до сих пор не может прийти в себя после известий о поражении немецко-фашистских войск на советско-германском фронте.

СОВИНФОРМБЮРО.

УТРЕННЕЕ СООБЩЕНИЕ 24 МАРТА

В течение ночи на 24 марта наши войска вели бои на прежних направлениях.

* * *

На Западном фронте наши войска продолжали вести наступательные бои. Бойцы Н-ской части выбили противника из нескольких населённых пунктов, в боях за которые уничтожено свыше 200 немецких солдат и офицеров. На другом участке наши подразделения окружили в лесу и истребили отряд немецких автоматчиков.

* * *

Севернее Духовщины наши войска, преодолевая упорное сопротивление противника, заняли ряд населённых пунктов. Н-ская часть в ожесточённом бою овладела рубежом, имеющим важное тактическое значение. Немцы предприняли две контратаки, но были отброшены. На поле боя осталось до 400 вражеских трупов. Уничтожено 2 орудия, танк, 23 пулемёта и 24 автомашины противника. Разрушено свыше 60 вражеских дзотов и блиндажей. Захвачены трофеи.

* * *

В районе Белгорода огнём наших бронебойщиков сожжено 4 танка и 5 автомашин противника. На другом участке советские танкисты разгромили немецкую автоколонну. Разбито 6 автоцистерн, 11 автомашин с боеприпасами и уничтожено до 100 гитлеровцев.

* * *

На Ленинградском фронте нашими лётчиками в воздушных боях и огнём зенитной артиллерии в течение вчерашнего дня сбито 13 немецких самолётов.

* * *

Партизанский отряд, действующий в Витебской области, в бою с немецкой карательной экспедицией уничтожил 68 гитлеровцев. Партизаны другого белорусского отряда пустили под откос воинский эшелон противника. В результате крушения разбиты паровоз, 6 вагонов и 16 платформ. Под обломками вагонов погибло 40 немецко-фашистских захватчиков.

* * *

Бойцы Н-ской части, очистившие 15 марта от немцев деревню Новая, Смоленской области, обнаружили на пепелище много обгорелых трупов. Специально выделенная комиссия произвела тщательное расследование и установила, что немецко-фашистские мерзавцы перед отступлением сожгли многих жителей деревни Новой и соседних с ней селений. В акте говорится: «14 марта немцы согнали около 200 женщин, стариков и детей из деревень Новая, Ломанчино, Кривалевка и Гришино. Гитлеровцы загнали их в два крайних дома, заперли все двери, подожгли дома, а затем начали стрелять в окна и бросать гранаты. Многие пытались спастись, прыгали в окна, но немцы расстреливали их. Только нескольким жителям деревни Новая — М. Нестеровой, А. Опенкиной, К. Бычковой удалось незаметно отползти, скрыться и избежать гибели. При осмотре трупов опознаны: Опенкины Вера — 30 лет, Николай — 7 лет, Волчковы Евдокия — 60 лет, Клавдия — 20 лет, Татьяна — 12 лет, Требниковы Надежда — 30 лет, Тоня — 6 лет, Вера—одного года, Бычковы Ирина — 50 лет, Елена — 16 лет, Николай — 10 лет, Катя — 7 лет и другие. Фамилии многих сгоревших советских граждан установить не удалось, так как их трупы совершенно обуглены». Акт подписали: гвардии капитан Бушляков, старший лейтенант медицинской службы Граблевский, красноармейцы Карлов и Сафронов, жители деревни Новая К. Бычкова, М. Нестерова и А. Опенкина.

ВЕЧЕРНЕЕ СООБЩЕНИЕ 24 МАРТА

24 марта наши наступающие войска заняли районный центр и железнодорожную станцию **Абинская** (северо-восточнее Новороссийска).

На других фронтах наши войска вели бои на прежних направлениях.

* * *

23 марта частями нашей авиации на различных участках фронта уничтожено или повреждено до 100 немецких автомашин с войсками и грузами, взорвано 2 склада боеприпасов, подавлен огонь 10 артиллерийских и миномётных батарей противника.

* * *

На Западном фронте наши войска, преодолевая упорное сопротивление противника, заняли несколько населённых пунктов. Части Н-ского соединения переправились через водный рубеж и овладели укреплёнными позициями противника. На поле боя осталось до 200 вражеских трупов. Захвачено 4 орудия, 17 пулемётов, много винтовок и патронов. На другом участке наши подразделения выбили немцев из населённого пункта Сафоново, что в четырёх километрах севернее железнодорожной станции Дорогобуж. Противник понёс большие потери в людях и технике.

* * *

Севернее Духовщины части Н-ского соединения продолжали наступление и заняли 7 населённых пунктов. На одном участке наша часть истребила до роты немецкой пехоты. Захвачены трофеи, в числе которых 5 немецких танков и 14 орудий. Подразделение лыжников-гвардейцев стремительным ударом выбило немцев из деревни Жегуны. Гвардейцы спасли от неизбежной гибели свыше 60 местных жителей. Немцы согнали женщин, стариков и детей в подвал одного дома и подожгли его. Ворвавшиеся в деревню советские бойцы потушили пожар и спасли обречённых на смерть советских людей.

* * *

В районе Белгорода батальон немецкой пехоты, поддержанный 12 танками, пытался атаковать наши позиции. Бойцы Н-ской части истребили 150 гитлеровцев, подбили 3 танка и вынудили немцев поспешно отступить. На другом участке огнём советской артиллерии уничтожены две артиллерийские батареи и рассеяно скопление пехоты противника.

* * *

Севернее Чугуева наши войска вели бои с пехотой и танками противника, пытавшимися выйти к реке Северный Донец. Бойцы Н-ской части отбили все атаки гитлеровцев. Уничтожено 9 немецких танков, 13 автомашин и более 100 солдат и офицеров противника.

* * *

Партизанский отряд, действующий в одном из районов Орловской области, на днях напал на гарнизон немцев, расположенный в пристанционном посёлке. Партизаны истребили 96 гитлеровцев, взорвали стрелки и железнодорожное полотно. Движение поездов на этом участке приостановлено. Группа партизан другого отряда уничтожила до 40 гитлеровцев и захватила немецкий продовольственный склад, 800 метров телефонного кабеля, 4 пулемёта, 14 лошадей и различное военное имущество.

* * *

Взятый в плен в районе Демянска обер-ефрейтор 552 полка 329 немецкой пехотной дивизии Вильгельм Фраке сообщил: «Осенью прошлого года к нам в село Залучье приехал генерал-майор Вернер. Он произнёс речь, в которой сказал, что сейчас главные немецкие вооружённые силы заняты на юге, а мы здесь занимаем оборону, но как только разделаются со Сталинградом, мы перейдём в наступление. Тогда немецкие войска с Демянского плацдарма нанесут русским решающий удар и закончат войну. Много раз мы с проклятьем вспоминали эти слова генерала в феврале, когда бежали под ударами русских. Только ноги спасли нас от участи, которая постигла солдат 6 немецкой армии под Сталинградом. 552 полк в этих боях потерял свыше 70 процентов личного состава. В нашей роте осталось только 22 человека. В последнем бою при приближении русских, лейтенант и фельдфебель скрылись. Мы в количестве 20 человек остались в окопах и сдались в плен».

УТРЕННЕЕ СООБЩЕНИЕ 25 МАРТА

В течение ночи на 25 марта наши войска вели бои на прежних направлениях.

* * *

На Западном фронте бойцы Н-ской части ночью атаковали противника, укрепившегося в одном населённом пункте. Гранатами и в рукопашной схватке уничтожено более 100 немецких солдат и офицеров. Захвачены трофеи и пленные. На другом участке фронта наши части заняли несколько населённых пунктов. Захвачены у противника 3 миномёта, 10 пулемётов, много винтовок и склад боеприпасов. Советские танкисты атаковали и разгромили подходившую к фронту немецкую колонну. Уничтожено 20 автомашин и до роты гитлеровцев.

* * *

Севернее Чугуева два батальона немецкой пехоты при поддержке танков и самоходных орудий заняли одну высоту. Бойцы Н-ской части контратакой выбили гитлеровцев с этой высоты и восстановили положение. В бою за высоту немцы потеряли 6 танков, 4 самоходных орудия и до 200 солдат и офицеров.

* * *

В районе Белгорода происходила активная деятельность разведывательных отрядов. Н-ское подразделение окружило и истребило два взвода немецких автоматчиков, пытавшихся пробраться в тыл советских частей. На другом участке отбита атака пехотного батальона противника. На поле боя осталось до 150 вражеских трупов.

* * *

На Ленинградском фронте нашими лётчиками в воздушных боях и огнём зенитной артиллерии в течение вчерашнего дня уничтожено 32 немецких самолёта.

* * *

Отряд могилёвских партизан за последние дни разгромил три немецких гарнизона и истребил 180 гитлеровцев. Партизанами захвачены трофеи: 86 винтовок, 6 пулемётов, 71 автомат и 3 мотоцикла. Отряд минских партизан пустил под откос железнодорожный эшелон противника. В результате крушения уничтожено 4 бронемашины, 8 автомашин и убито 35 немецко-фашистских оккупантов.

* * *

Жители деревни Шапково, Смоленской области, Матвей Захаров, Матрёна Базаненкова, Анастасия Крючкова и Татьяна Кузенкова рассказали о зверствах немецко-фашистских мерзавцев: «Гитлеровцы обобрали и ограбили всю деревню. Они унижали советских людей, издевались над ними. Это была не жизнь, а каторга. Фашистские изверги погубили многих жителей. Фельдшер немецкого госпиталя затащил колхозницу Агафью Шароченкову в дом, где пьянствовали немецкие солдаты, они заставили её выпить стакан кофе, в котором был яд. Немецкие бандиты дико гоготали, наблюдая, как мучается в предсмертных судорогах отравленная ими русская женщина. Потом они выбросили Шароченкову на улицу, где она вскоре умерла. Перед отступлением немцы подожгли деревню. Сгорели 167 жилых домов, школа, здание правления колхоза и другие общественные постройки. Колхозники бросились было тушить избы, но немцы открыли стрельбу из автоматов. Немецкий комендант отобрал 150 трудоспособных колхозников и под конвоем угнал их в тыл. Колхозница Мария Чухова и колхозник Митрофан Зюзькин наотрез отказались покинуть деревню и уходить с немцами. Гитлеровцы на глазах у всех убили Чухову и Зюзькина. Если бы не Красная Армия, нас всех погубили бы немецко-фашистские захватчики. Мы остались живыми и теперь детям и внукам навеки закажем мстить немецким разбойникам за всё, что они наделали на русской земле».

* * *

Бельгийские патриоты в Шарлеруа вывели из строя крупную угольную шахту. На участке железной дороги Намюр—Гюи патриоты пустили под откос немецкий воинский эшелон. В районе г. Ла-Лувьер вооружённые бельгийцы совершили налёт на немецкий пост и истребили 19 гитлеровцев.

ВЕЧЕРНЕЕ СООБЩЕНИЕ 25 МАРТА

В течение 25 марта наши войска вели бои на прежних направлениях.

* * *

24 марта частями нашей авиации на различных участках фронта уничтожено или повреждено не менее 50 немецких автомашин с войсками и грузами, взорван склад боеприпасов, подавлен огонь 8 батарей полевой и зенитной артиллерии противника.

* * *

На Западном фронте наши войска заняли несколько населённых пунктов. Бойцы Н-ской части обошли сильно укреплённый опорный пункт противника, с тыла атаковали немецкий гарнизон и после короткого боя овладели пунктом. Захвачены склад боеприпасов, 3 орудия, много винтовок, гранат и патронов. Взяты пленные.

* * *

В районе Белгорода подразделения Н-ской части разгромили немецкую роту автоматчиков, пытавшуюся переправиться через водный рубеж. На поле боя осталось свыше 100 вражеских трупов. Огнём нашей артиллерии подбито 3 танка, 5 противотанковых орудий, рассеяно и частью истреблено до батальона пехоты противника.

* * *

Севернее Чугуева наши части вели оборонительные бои. Утром полк немецкой пехоты при поддержке 20 танков атаковал одну высоту. Наступление поддерживалось огнём артиллерии и тяжёлых миномётов. Наши бойцы отразили натиск противника и удержали свои позиции. Подбито и сожжено 7 немецких танков и 5 самоходных пушек. Не увенчалась успехом атака немцев и на другом участке. Попав под убийственный огонь советской артиллерии, гитлеровцы поспешно отступили, оставив на поле боя свыше 200 трупов.

* * *

Партизанский отряд, действующий в одном из районов Харьковской области, совершил налёт на крупный населённый пункт и разгромил находившийся в нём немецкий гарнизон. Убито 80 гитлеровцев. Освобождено 20 советских граждан, приговорённых немцами к расстрелу. Кроме того, партизаны пустили под откос воинский эшелон противника. Под обломками разбитых вагонов погибло несколько десятков немецко-фашистских захватчиков.

* * *

Пленный солдат 11 роты 1 полка дивизии СС «Адольф Гитлер» Август Зуэр рассказал: «Наша дивизия находилась во Франции. В ноябре прошлого года начались приготовления к переброске дивизии в Северную Африку. Весь личный состав прошёл медицинское освидетельствование. Предполагалось, что все признанные негодными к военной службе в Африке будут отчислены в другие части. Однако неожиданно был получен приказ об отправке дивизии в Россию. В середине января началась переброска подразделений дивизии на Восточный фронт. В дороге солдатам стало известно о тяжёлых поражениях немецких войск в России и о катастрофе, постигшей армию фельдмаршала Паулюса под Сталинградом. Солдаты говорили: «Если немецкие войска потерпят ещё одно такое поражение, то Германия потеряет всё, что она достигла за несколько лет ценою огромных жертв». По мнению многих офицеров и солдат, переброска самых боеспособных дивизий из Франции сопряжена с огромным риском».

* * *

Ниже публикуется акт о зверствах немецко-фашистских мерзавцев над советскими военнопленными: «В освобождённом от немцев селе Зорино, Курской области, обнаружены трупы 32 советских бойцов. Установлено, что они были ранены на поле боя, захвачены в плен и зверски замучены гитлеровцами. У двух красноармейцев выколоты глаза, у одного — изуродовано лицо. Три трупа сожжены. Военврачу 3 ранга Заливакиной и санитарке Марии Федотовой бандиты проломили голову». Акт подписали: старший лейтенант Толмасов, красноармеец Суханов, колхозники Фетисов и Мелихова.

* * *

Югославские партизаны, действующие в районе железной дороги Загреб — Сплит, рассеяли немецкую охрану и взорвали самый крупный на этой линии Бендерский виадук. Для восстановления нормального движения потребуется несколько месяцев. На подступах города Невесинье партизаны разгромили колонну оккупантов. Уничтожено более 200 солдат и офицеров противника. Захвачены трофеи: 7 тяжёлых миномётов, 11 пулемётов и 100 повозок с военными грузами.

УТРЕННЕЕ СООБЩЕНИЕ 26 МАРТА

В течение ночи на 26 марта наши войска вели бои на прежних направлениях.

* * *

На Западном фронте наши войска закреплялись на достигнутых рубежах, а частью сил вели наступательные бои. Подразделения Н-ской части ворвались в укрепления противника и овладели ими. Уничтожено до роты немецкой пехоты, 3 орудия, разрушено 16 вражеских дзотов и блиндажей.

* * *

В районе Белгорода численно превосходящие силы противника потеснили наши подразделения и захватили два населённых пункта. Перегруппировав свои силы, Н-ская часть ночью выбила гитлеровцев из этих населённых пунктов и восстановила прежнее положение. Уничтожено более 100 немецких солдат и офицеров. Захвачено у противника 4 орудия, 70 автоматов, несколько пулемётов и другое военное имущество.

* * *

На Кубани части Н-ского соединения продвигались вперёд и заняли несколько населённых пунктов. Бойцы одной нашей части переправились через водный рубеж и внезапно напали на противника. Немцы пытались оказать сопротивление, но, потеряв свыше 200 солдат и офицеров убитыми, поспешно отступили. Уничтожены 7 пулемётов, артиллерийская и 4 миномётные батареи противника. На другом участке подразделения Н-ской части, овладев населённым пунктом, захватили 4 орудия, 7 крупнокалиберных пулемётов, 180 винтовок, 20 автомашин и склад боеприпасов.

* * *

Севернее Чугуева наши части вели бои с пехотой и танками противника. В течение ночи подразделения Н-ской части подбили 2 немецких танка и уничтожили 160 гитлеровцев. На другом участке группа разведчиков под командованием капитана Бондырева ворвалась в населённый пункт, занятый противником. Лейтенант Богачёв застрелил в упор трёх немецких солдат и одного офицера, а когда кончились патроны, убил прикладом ещё трёх немцев. Другие бойцы-разведчики истребили 17 гитлеровцев.

* * *

В воздушных боях на подступах к Ленинграду наши лётчики 25 марта сбили 5 немецких самолётов. Кроме того, огнём зенитной артиллерии уничтожено 8 и подбито 3 самолёта противника.

* * *

Партизанский отряд, действующий в одном из районов Ленинградской области, напал на немецкий гарнизон, расположенный в населённом пункте, и истребил 26 гитлеровцев. Группа партизан другого отряда пустила под откос немецкий воинский эшелон. В результате крушения разбиты паровоз, 9 вагонов и 2 платформы.

* * *

За время оккупации Льговского района, Курской области, немецко-фашистские мерзавцы замучили и убили несколько тысяч мирных жителей. Особенно свирепствовали гитлеровцы накануне отступления. Бандиты вырезали много мирных жителей, в разное время схваченных и брошенных немцами в тюрьму. В селе Ольшанка немцы зверски замучили и расстреляли 52 человека, в селе Орловка — 147 человек. Неслыханные пытки не сломили мужества советских людей, они не склонились перед оккупантами и не покорились немцам. Советские патриоты умирали, как герои. Палачи долго мучили Ефросинию Гришаеву, выпытывая у неё сведения о советских активистах, оставшихся в городе. Пятидесятилетняя женщина стойко перенесла все муки и ничего не сказала гитлеровцам. Колхозник Жарких, тяжело раненный немцами, собрав последние силы, крикнул: «Да здравствует советская Родина! Смерть немецким захватчикам!».

ВЕЧЕРНЕЕ СООБЩЕНИЕ 26 МАРТА

В течение 26 марта наши войска вели бои на прежних направлениях.

* * *

25 марта частями нашей авиации на различных участках фронта уничтожено или повреждено до 100 немецких автомашин с войсками и грузами, взорвано 2 склада боеприпасов, подавлен огонь 5 батарей полевой и зенитной артиллерии, разбит железнодорожный состав противника.

* * *

На Западном фронте наши войска на отдельных участках вели бои за улучшение занимаемых позиций. Бойцы Н-ской части овладели двумя сильно укреплёнными пунктами вражеской обороны, в боях за которые уничтожено более 200 немецких солдат и офицеров. Захвачены у противника 4 орудия, 20 пулемётов, 5 противотанковых ружей и другие трофеи.

* * *

Южнее гор. Белый наши части заняли несколько населённых пунктов. На одном участке немцы упорно обороняли населённый пункт, превращённый ими в сильно укреплённый узел обороны. Четыре группы бойцов части, где командиром тов. Пет-

ренко, пробрались через лес, переправились через реку и обошли немцев. По условному сигналу советские бойцы нанесли гитлеровцам удар с тыла. Все попытки противника вырваться из огненного мешка провалились. Вражеский гарнизон, насчитывавший около 300 солдат и офицеров, уничтожен. Захвачены трофеи.

* * *

В районе Белгорода наши части отразили попытку немецкого батальона пехоты при поддержке танков вклиниться в расположение советских войск. Уничтожено свыше 100 гитлеровцев и сожжено 2 немецких танка. Захвачено 4 пулемёта и 3 миномёта.

* * *

Севернее Чугуева наши войска отбили многочисленные атаки танков и пехоты противника. В двухдневных боях Н-ская танковая часть уничтожила 42 немецких танка и до батальона пехоты противника. Ожесточённые бои происходили за одну важную высоту. Наши бойцы огнём из всех видов оружия отбили четыре атаки гитлеровцев и уничтожили 2 самоходных орудия, миномётную батарею и до роты немецкой пехоты.

* * *

Партизанский отряд, действующий в одном из районов Киевской области, с 1 по 20 марта истребил в боях 380 немецко-фашистских оккупантов. Захвачено много пулемётов, автоматов, винтовок и патронов. За это же время партизаны взорвали 12 мостов и пустили под откос воинский эшелон противника. Разбиты 34 вагона и платформы. При крушении было убито и ранено несколько десятков гитлеровцев.

* * *

Добровольно сдавшийся в плен солдат 220 полка 58 немецкой пехотной дивизии Рихард В. сообщил: «В конце февраля в Пскове в военной тюрьме были расстреляны 30 солдат нашего полка. Будучи на фронте, эти солдаты вместе с другими решили с оружием перейти на сторону русских. В тот день, когда был намечен переход, на них кто-то донёс обер-лейтенанту. Начались аресты. 17 человек успели скрыться, остальные были обезоружены и препровождены в псковскую тюрьму. Среди расстрелянных 19 поляков, 9 немцев, один француз из Эльзаса и один чех».

* * *

Немецко-фашистские мерзавцы учинили зверскую расправу над мирными жителями деревни Сево, Ленинградской области. Фашистские бандиты расстреляли 40 колхозников, в числе которых было много женщин и детей. Гитлеровские звери сожгли живьём семью колхозника Васильева в составе 9 человек, семьи колхозников Капитонова и Михайлова.

* * *

Недалеко от гор. Туль (Франция) вольные стрелки совершили нападение на немецкий отряд. В завязавшейся схватке убито и ранено 28 гитлеровцев. В Омикуре французские патриоты взорвали немецкий эшелон с военными материалами.

УТРЕННЕЕ СООБЩЕНИЕ 27 МАРТА

В течение ночи на 27 марта наши войска вели бои на прежних направлениях.

* * *

На Западном фронте наши войска укрепляли занятые рубежи и вели разведку. На одном участке батальон немецкой пехоты при поддержке трёх танков пытался атаковать наши позиции. Огнём бойцов Н-ской части противник был отброшен. На поле боя осталось до 100 вражеских трупов и подбитый немецкий танк.

* * *

В районе Белгорода подразделения Н-ской части атаковали немцев и ворвались в их окопы. В рукопашной схватке наши бойцы истребили до роты гитлеровцев и овладели позицией противника. Захвачены 6 пулемётов, 2 противотанковых орудия, много винтовок, большие запасы патронов и радиостанция. Взяты пленные.

* * *

Севернее Чугуева наши войска вели оборонительные бои. Многократные атаки, предпринятые немцами, отбиты советскими подразделениями. Огнём нашей артиллерии уничтожено 6 немецких танков. Кроме того, два танка противника подорвались на минном поле.

* * *

Южнее озера Ильмень бойцы Н-ской части вели бои за овладение опорным пунктом противника. Два раза эти выгодные позиции переходили из рук в руки. В результате боя наши подразделения

уничтожили 120 гитлеровцев, полностью очистили от противника опорный пункт и закрепились в нём. Захвачены различные трофеи.

* * *

На Кубани наши подразделения вели наступательные операции и овладели двумя населёнными пунктами. На улицах этих населённых пунктов подсчитано до 200 вражеских трупов. Захвачено 17 автомашин и повозок с различным военным имуществом.

* * *

Партизанский отряд, действующий в одном из районов Житомирской области, в течение нескольких дней истребил 80 немецко-фашистских оккупантов. Около одного населённого пункта партизаны напали на жандармов, конвоировавших около 300 подростков. Советские патриоты истребили 36 гитлеровцев и освободили советских подростков, которых немцы хотели угнать на каторгу в Германию.

* * *

Ниже публикуются выдержки из дневника фельдфебеля 290 немецкой пехотной дивизии Шуберта:

«...Стоим в Двинске. В 50 километрах впереди нас поезд наскочил на мину, и там исправляют путь...

Вся местность кишит партизанами. Везде наталкиваемся на следы взрывов и крушений. Расстояние в 100 километров приходится ехать 4 дня. Партизаны здесь действуют группами. Каждый пост службы безопасности огорожен колючей проволокой.

Сегодня, пока мы стояли, со станции вышли два поезда. Первый эшелон партизаны пропустили, а поезд с боеприпасами взорвали. Ввиду недостатка в людях ничего нельзя предпринять против партизан. Железнодорожный транспорт очень страдает от их действий...

Наконец мы тронулись. В час дня проезжаем место, где партизаны взорвали ещё один поезд с боеприпасами. Обломки вагонов загромождают всю местность».

ВЕЧЕРНЕЕ СООБЩЕНИЕ 27 МАРТА

В течение 27 марта на фронтах существенных изменений не произошло.

* * *

26 марта частями нашей авиации на различных участках фронта уничтожено или повреждено не менее 50 немецких автомашин с войсками и грузами, взорвано 2 склада боеприпасов, подавлен огонь 7 батарей полевой и зенитной артиллерии противника.

* * *

На Западном фронте наши войска на отдельных участках вели бои за улучшение своих позиций. Бойцы Н-ской части, преодолев минные поля и проволочные заграждения противника, овладели двумя населёнными пунктами. В бою за эти пункты немцы потеряли убитыми более 200 солдат и офицеров. Захвачены трофеи и пленные.

* * *

В районе Белгорода на одном участке противнику ценою больших потерь удалось вклиниться в расположение наших войск. Стремительным контрударом немцы были отброшены на исходные позиции. В результате боя уничтожено до двух рот немецкой пехоты, подбиты 2 танка и самоходное орудие противника.

* * *

В районе среднего течения Северного Донца батальон пехоты противника при поддержке сильного артиллерийского огня дважды атаковал подразделение, где командиром тов. Краснов. Наши бойцы отбили атаки гитлеровцев. На поле боя осталось более 100 вражеских трупов. На другом участке разведчики Н-ской части ворвались в траншеи противника и истребили 40 немецких солдат и офицеров.

* * *

Южнее озера Ильмень наши части закреплялись на достигнутых рубежах и вели разведку. 13 бойцов под командованием сержанта Платонова подползли к вражеским позициям и внезапно атаковали гитлеровцев. После того, как сержант Платонов убил немецкого офицера, 12 немецких солдат сдались в плен. Наши разведчики заняли новый рубеж и удержали его до подхода подкреплений.

* * *

Снайпер т. Номоконов за время войны истребил 263, а его ученик т. Миронов — 126 гитлеровцев.

* * *

На Кубани за три дня наши лётчики в воздушных боях сбили 34 и подбили 8 немецких самолётов. Советские штурмовики и бомбардировщики совершили успешный налёт на аэродром противника. Бомбовыми

ударами и пушечно-пулемётным огнём уничтожено много немецких самолётов.

* * *

Карательная экспедиция гитлеровцев пыталась окружить и уничтожить партизанский отряд «За Родину», действующий в одном из районов Орловской области. Немцы бросили в бой против партизан одно подразделение с целью отвлечь их внимание. Главные силы карателей намеревались зайти с тыла, окружить и разгромить партизанский отряд. Партизанская разведка во-время вскрыла замысел врага. Командир отряда выделил группу партизан и приказал им вступить в бой с немецким подразделением. Остальные бойцы отряда с командиром во главе устроили засаду у лесной дороги, по которой должна была подойти карательная экспедиция. Стремясь окружить партизан, гитлеровцы сами попали в окружение. Советские патриоты уничтожили 94 немецких солдата и офицера, взяли двух пленных. Захвачены трофеи, в том числе автоматическое орудие, 9 пулемётов, 6 миномётов, 50 винтовок, 2 автомата, 450 мин, 54 повозки с провиантом.

* * *

Ниже публикуется акт о злодеяниях немецко-фашистских мерзавцев над мирным населением в деревне Гаврилки, Смоленской области: «Накануне отступления немцы собрали в Гаврилки жителей деревень Кузнецово, Никулинки и других и загнали их в несколько домов. Немецкие бандиты потом подожгли деревню. Некоторые жители пытались спастись. Они выскакивали на улицу из домов, охваченных пламенем. Немцы, стоявшие неподалёку, из автоматов расстреливали тех жителей, которые пытались бежать. В огне сгорело свыше 100 человек, в числе которых было много женщин и детей. Подоспевшим частям Красной Армии удалось спасти некоторых советских граждан от страшной гибели». Акт подписали: жители деревни А. Бритвин, Т. Медышкова, О. Свистова, Г. Котов, М. Семёнова, А. Котова, А. Лобанова, М. Жаворонкова.

ГИТЛЕРОВСКИЕ ФАЛЬШИВОМОНЕТЧИКИ НЕ УНИМАЮТСЯ

Советское Информбюро уже разоблачило немецкую фальшивку о потерях наших войск в районе между Северным Донцом и Днепром. Но гитлеровские фальшивомонетчики не унимаются. Одной опубликованной фальшивки гитлеровцам показалось мало, и они на скорую руку состряпали новую, столь же вздорную и глупую. 24 марта германское информационное бюро опубликовало сообщение о потерях советских войск за последние 8 недель в районе Орла. Гитлеровцы на сей раз объявили уничтоженными или понёсшими «особенно-тяжёлые потери» ни много ни мало, как 41 стрелковую дивизию, 11 стрелковых и 18 танковых бригад. Дело в том, что у нас не было и нет столько войск в районе Орла. Если бы у нас было столько войск в этом районе, от немецких войск не осталось бы и следа.

Известно, что гитлеровская пропаганда никогда не отличалась умом и часто своей несусветной ложью сама себя ставила в нелепое положение. Но после поражения немецко-фашистских войск под Сталинградом гитлеровская пропаганда ещё более поглупела и окончательно потеряла всякие остатки здравого смысла. Дикий бред последних сообщений гитлеровцев лучше всего свидетельствует об этом. В самом деле — 20 марта 1943 года немцы, всячески раздувая свои успехи в районе между Северным Донцом и Днепром, объявили уничтоженными десятки советских дивизий и бригад. Через четыре дня, 24 марта, часть этих якобы уничтоженных соединений Красной Армии, как, например, 193-ю стрелковую дивизию, 9-ю лыжную бригаду и другие, гитлеровцы вторично объявляют уничтоженными, но только уже не в районе между Северным Донцом и Днепром, а в районе Орла.

Если поверить гитлеровским пустобрёхам, то выходит, что Красная Армия только на двух участках фронта: в районе между Северным Дон-

цом и Днепром с 13 февраля по 20 марта и в районе Орла за 8 недель — потеряла 160 дивизий и бригад. Спрашивается, кто же в таком случае продолжает истреблять и громить немецко-фашистские войска в районе Курска и Орла, в районе Вязьмы и Ярцева, Брянска и Старой Руссы? И почему, собственно, понадобилось немцам сократить свой фронт? Ведь не от хорошей жизни оказались немцы вынужденными сократить фронт. Очевидно, что лжецы из немецкого информационного бюро явно переусердствовали и подвели своих хозяев. Поистине к ним применима русская пословица: заставь дурака богу молиться, он себе лоб расшибёт.

Что же касается фактического положения дела в районе Орла, то необходимо отметить следующее. В конце января наши войска, действующие на этом участке фронта, прорвали в ряде мест немецкие линии обороны и завоевали значительную территорию. В ходе этих боёв советские войска уничтожили не менее 20.000 немецких солдат и офицеров, большое количество вражеской техники, захватили трофеи и 5.000 пленных. За это же время наши войска потеряли убитыми и ранеными 8.620 человек.

В середине марта немцы в районе Орла, намереваясь восстановить положение, предприняли контрнаступление, но ни на одном участке успеха не добились и понесли новые потери. Только в районе севернее Жиздры противник потерял в четырёхдневных боях с 19 по 23 марта 140 танков, 72 орудия, 202 пулемёта, 137 миномётов и 8 тысяч солдат и офицеров убитыми.

Немцам не удалось взять реванш за Сталинград на поле боя, так теперь они усердно стремятся взять реванш на бумаге. Советские же дивизии и бригады, записанные гитлеровскими лжецами в разряд уничтоженных, продолжают действовать и будут громить немецких захватчиков до полного освобождения советской земли от немецких сволочей.

СОВИНФОРМБЮРО.

УТРЕННЕЕ СООБЩЕНИЕ 28 МАРТА

В течение ночи на 28 марта на фронтах существенных изменений не произошло.

* * *

На Западном фронте наши войска укрепляли занимаемые рубежи и вели разведку. На одном участке бойцы Н-ской части уничтожили до роты немецкой пехоты, подбили 3 танка и бронемашину. На другом участке отряд наших разведчиков под командованием гвардии лейтенанта Шумилова проник в тыл противника и обнаружил вражескую батарею дальнобойных орудий. На огневых позициях батареи находилось до 40 немецких солдат. Советские бойцы внезапно напали на противника, уничтожили 30 гитлеровцев, а остальных взяли в плен. Взорвав 3 дальнобойных немецких орудия, разведчики вернулись в свою часть.

* * *

Южнее города Белый наши войска, преодолевая упорное сопротивление противника, заняли 7 населённых пунктов. Только на одном участке уничтожено свыше 150 гитлеровцев и подбито 2 немецких танка. Огнём артиллерии Н-ского соединения уничтожены 4 миномётные, 2 артиллерийские батареи и 6 пулемётных точек противника.

* * *

В районе Белгорода части Н-ского соединения отбили атаку противника и истребили более 100 вражеских солдат и офицеров. Подбито 3 немецких танка и уничтожено 6 противотанковых орудий. Советские артиллеристы и миномётчики мощным огневым налётом разгромили моторизованную колонну немцев, разбили несколько самоходных орудий и 20 автомашин.

* * *

На подступах к Ленинграду за два дня огнём зенитной артиллерии сбито 9 и подбито 3 немецких самолёта.

* * *

Партизанский отряд, действующий в одном из районов Гомельской области, с 1 по 15 марта разгромил 3 немецких комендатуры. Истреблено 53 гитлеровца, в том числе 6 офицеров. За это же время партизаны взорвали два немецких эшелона с войсками и один состав с горючим. Партизаны отряда, действующего в Полесской области, в первой половине марта пустили под откос 6 немецких эшелонов. Разбито 3 паровоза и 58 вагонов с грузами.

* * *

Со дня ликвидации 6 немецкой армии под Сталинградом прошло уже почти два месяца. Но гитлеровцы еще до сих пор не могут опомниться. При одном лишь упоминании о Сталинграде им становится не по себе. Этот страх находит своё отражение в письмах немецких солдат, захваченных на различных участках фронта. Ниже публикуется перевод неотправленного письма убитого на советско-немецком фронте обер-ефрейтора Вилли Клеппера к своей жене: «Судьба 6-й армии, уничтоженной у Сталинграда, гнетёт нас всех, как какой-то кошмар; нет, пожалуй, ни одного солдата, который не был бы глубоко потрясён. Всем никак не верится, чтобы с нами, немцами, могло произойти что-нибудь подобное. Но ведь это правда, какой бы страшной эта правда ни была... Сейчас мы находимся на Донце. С той стороны русские. Сомнительно, сможем ли мы здесь долго удержаться. У меня такое предчувствие, что с нами произойдёт то же, что с дивизиями, которые находились под Сталинградом».

* * *

В районе Осло норвежские патриоты разгромили штаб отряда организации Тодта. Убито 14 гитлеровцев, в том числе и начальник участка. Уничтожено большое количество строительных материалов, 6 грузовых автомашин и другое имущество. В Бергене патриоты сожгли склад немецких оккупантов с разными военными материалами.

ВЕЧЕРНЕЕ СООБЩЕНИЕ 28 МАРТА

В течение 28 марта на фронтах существенных изменений не произошло.

За истекшую неделю, с 21 по 27 марта включительно, в воздушных боях и на аэродромах противника уничтожен 251 немецкий самолёт. Наши потери за это же время — 95 самолётов.

* * *

27 марта частями нашей авиации на различных участках фронта уничтожено или повреждено не менее 5 немецких танков, до 100 автомашин с войсками и грузами, разбито два железнодорожных состава, подавлен огонь 11 артиллерийских и миномётных батарей противника.

* * *

На Западном фронте наши войска на отдельных участках вели бои местного значения. Части Н-ского соединения очистили от немцев лесной участок, в боях за который уничтожено до роты пехоты противника. Захвачены 2 орудия, 6 пулемётов, 3 противотанковых ружья, склад боеприпасов и радиостанция. На другом участке наше подразделение выбило гитлеровцев из укреплённых позиций, уничтожив при этом более 100 немецких солдат и офицеров.

* * *

Севернее Чугуева наши подразделения уничтожили роту противника, пытавшуюся переправиться на левый берег Северного Донца. Захвачены трофеи и пленные. На другом участке немцам удалось вклиниться в расположение Н-ской части и захватить окраину села. Решительной контратакой наши бойцы выбили противника из этого села и восстановили положение. Уничтожено до 300 гитлеровцев, танк и самоходная пушка противника.

* * *

В районе Белгорода на ряде участков противник пытался вести разведку. Наши подразделения в боях местного значения истребили до 200 немецких солдат и офицеров и подбили 2 бронемашины противника.

* * *

Партизанский отряд, действующий в одном из районов Волынской области, в бою с оккупантами уничтожил 80 гитлеровцев. Партизаны отбили у немцев несколько подвод с боеприпасами и захватили 5 пулемётов и 60 винтовок.

* * *

Пленный лейтенант, старший переводчик разведотдела штаба 13 немецкого армейского корпуса Отто Зинскер рассказал: «Два раза в месяц мы составляли сводки о потерях и состоянии русских частей, расположенных против нашего корпуса. Теперь смешно и стыдно вспоминать, но будь в этих сводках хотя бы десять про-

центов правды, война уже давно была бы окончена. Представляя какое-либо донесение, каждый офицер или генерал вычёркивал всё то, что неприятно и нежелательно Гитлеру. Кто поступал иначе, тот ломал себе шею. Мы сами себя обманывали и были за это жестоко наказаны. Русские, как известно, прорвали линию нашей обороны. Остатки штаба корпуса и деморализованных солдат пытались пробиться на запад. При штабе было 200 автомашин, но их пришлось бросить. Все шли пешком. Я зашёл в деревню и сдался в плен».

* * *

Чудовищные злодеяния учинили немецко-фашистские мерзавцы в селе Ивница, Курской области. Перед отступлением гитлеровцы пытались увести с собой всё население. Многие жители попрятались. Тогда немцы подожгли село и начали охотиться за мирным населением. Солдаты выволакивали мужчин, женщин и детей из погребов. Немцы сожгли живьём колхозницу Антонину Дмитриеву с десятилетней дочерью, колхозницу Людмилу Кухтину с тремя малолетними детьми, учительницу Надежду Кириченкову, её двух детей и 60-летнюю мать, учительницу Анну Слотину и её дочь, учительницу Лидию Абросимову с трёхлетним сыном и других. Большинство остальных жителей села немецкие бандиты насильно угнали с собой.

УТРЕННЕЕ СООБЩЕНИЕ 29 МАРТА

В течение ночи на 29 марта на фронтах существенных изменений не произошло.

* * *

На Западном фронте на отдельных участках происходили бои местного значения. Подразделения Н-ской части ночью атаковали противника и в результате рукопашной схватки заняли один населённый пункт. Наши бойцы штыками и гранатами уничтожили более 100 гитлеровцев. Захвачено 5 пулемётов, 2 миномёта, несколько десятков винтовок и автоматов. На другом участке наши разведчики проникли в тыл противника и напали на подходившую к линии фронта колонну немецкой пехоты. Ружейно-пулемётным огнём разведчики уничтожили 70 гитлеровцев.

* * *

Южнее гор. Белый противник, пытаясь вернуть потерянные накануне позиции, предпринял атаку. Гвардейцы Н-ской части отбили атаку и отбросили гитлеровцев на исходные позиции. На поле боя осталось 150 вражеских трупов. На другом участке части Н-ского соединения овладели тремя населёнными пунктами.

* * *

В районе Белгорода подразделения Н-ской части в ночном бою уничтожили 80 вражеских солдат и офицеров. На другом участке наши бойцы, ведя разведку боем, уничтожили более 50 гитлеровцев. Захвачены пленные.

* * *

В районе среднего течения Северного Донца на одном участке противнику удалось потеснить наши подразделения. Охватывающими действиями с флангов немцы были окружены и уничтожены. На поле боя осталось свыше 200 вражеских трупов. На другом участке наши бойцы отбили попытки гитлеровцев переправиться через реку Северный Донец.

* * *

Западнее Ростова-на-Дону происходила редкая артиллерийско-минометная перестрелка с противником. За последние дни немцы пытаются бомбить наши коммуникации, прифронтовые города и сёла. Налёты вражеской авиации встречают решительное противодействие наших лётчиков и зенитчиков. За четыре дня в воздушных боях и огнём зенитной артиллерии сбито 47 немецких самолётов. Подавляющее большинство самолётов противника было перехвачено и уничтожено, не достигнув намеченной цели.

* * *

Партизанский отряд, действующий в одном из районов Орловской области, внезапно напал на немецкую охрану одной железнодорожной станции. В завязавшемся бою партизаны истребили 46 гитлеровцев и взяли в плен 4 немецких офицеров. Захвачены вещевой склад и штабные документы. Партизаны другого отряда ночью совершили налёт на немецкий гарнизон в населённом пункте. Советские патриоты захватили 2 пулемёта, 15 винтовок, 25 лошадей и склад с продовольствием.

* * *

В районе Тулузы французские патриоты обстреляли немецкую автоколонну. В результате перестрелки убито 9 гитлеров-

цев. Недалеко от Лиона вольные стрелки остановили следовавший в Германию поезд с французскими рабочими, истребили немецкую охрану и вывели из строя паровоз. Рабочие, следовавшие в поезде, разбежались.

ВЕЧЕРНЕЕ СООБЩЕНИЕ 29 МАРТА

В течение 29 марта на фронтах существенных изменений не произошло.

* * *

28 марта частями нашей авиации на различных участках фронта уничтожено или повреждено до 100 немецких автомашин с войсками и грузами, взорван склад боеприпасов, подавлен огонь 5 батарей полевой и зенитной артиллерии противника.

В Чёрном море нашей авиацией потоплен транспорт противника водоизмещением в 4.000 тонн.

* * *

На Западном фронте наши войска на отдельных участках вели бои местного значения. Части Н-ского соединения, преодолев сопротивление противника, овладели его опорным пунктом. Уничтожено 160 вражеских солдат и офицеров. Танковый экипаж в составе гвардии старшего лейтенанта Баландина, старшины Шустовалова и сержанта Неймулина в этом бою подбил 3 немецких танка и гусеницами раздавил миномётную батарею противника. Экипаж танка гвардии младшего лейтенанта Туленкова уничтожил 5 немецких дзотов, 4 орудия и несколько пулемётных точек.

* * *

Южнее гор. Белый ожесточённый бой произошёл на подступах к сильно укреплённому узлу сопротивления противника. Бойцы части под командованием тов. Кебадзе атаковали немцев и вклинились в их оборону. В это же время лейтенант Жилин с отрядом бойцов пробрался в тыл гитлеровцев и внезапно напал на них. После короткой схватки значительная часть немецкого гарнизона была уничтожена. Пытаясь восстановить положение, немцы дважды переходили в контратаку, но были отброшены с большими для них потерями. Измотав противника, наши подразделения продвинулись вперёд и заняли ещё три населённых пункта.

* * *

В районе Белгорода автоматчики Н-ской части внезапно напали и рассеяли батальон пехоты противника. Уничтожено до 100 немецких солдат и офицеров. На другом участке наши сапёры взорвали 3 крупных вражеских дзота вместе с их гарнизонами.

* * *

В районе среднего течения Северного Донца противник пытался переправиться на левый берег реки. Советские бойцы огнём из всех видов оружия рассеяли немцев. Истреблено до 200 вражеских солдат и офицеров, уничтожено 4 миномёта, 2 орудия и несколько автомашин. Успешно действуют советские снайперы. Красноармеец тов. Колосов с 5 по 28 марта истребил 40 гитлеровцев. Боец тов. Гришин за один день уничтожил 4 немцев.

* * *

Отряд смоленских партизан ночью совершил налёт на немецкий гарнизон и истребил 45 немецких солдат и офицеров. Захвачены 2 пулемёта и 35 винтовок. В эту же ночь другой партизанский отряд окружил деревню, в которой остановились немецко-фашистские захватчики. Партизаны уничтожили несколько десятков гитлеровцев.

* * *

Ниже публикуется акт о зверствах немецко-фашистских мерзавцев в Тарасовском районе Ростовской области: «В каждой станице Тарасовского района, где ступала нога немцев, остался кровавый след их преступлений. Бандиты опустошили цветущие колхозы, разграбили имущество колхозников. Перед отступлением фашистские звери за одну ночь замучили и расстреляли в Тарасовском зерносовхозе 143 человека. В числе расстрелянных тракторист Иван Свитенко, его жена и двое детей, чабан Семён Шадько, слесарь Николай Медведев, его жена и сын, учительница Вера Крепокова, трактористка Любовь Мановицкая и другие. Невозможно в одном акте перечислить все злодеяния, совершённые гитлеровскими варварами в нашем районе. Жители станицы Тарасовки поклялись отомстить за невинно пролитую немцами кровь и отдать все свои силы для разгрома гитлеровской бандитской шайки». Акт подписали: П. Слепченко, П. Гусаров, М. Халимов, С. Владыкин, А. Пристенская, М. Дунаев, Н. Пимонова, М. Погребняк, Т. Приходченко и другие.

УТРЕННЕЕ СООБЩЕНИЕ 30 МАРТА

В течение ночи на 30 марта на фронтах существенных изменений не произошло.

* * *

На Западном фронте наши войска закреплялись на достигнутых рубежах и вели разведку. Бойцы Н-ской части уничтожили артиллерийскую батарею и до роты пехоты противника. Захвачены 6 пулемётов, 18 автоматов, несколько десятков винтовок и склад боеприпасов. Семнадцать немецких бомбардировщиков в сопровождении трёх истребителей пытались бомбить расположение наших войск. Зенитчики части, где командиром тов. Шумихин, открыли огонь и за несколько минут сбили 3 самолёта противника. Остальные немецкие самолёты беспорядочно сбросили несколько бомб и быстро скрылись.

* * *

Южнее гор. Белый части Н-ского соединения, преодолевая упорное сопротивление противника, продвигались вперёд и заняли несколько населённых пунктов. В боях за эти пункты истреблено до 300 гитлеровцев. Захвачены у противника 2 орудия, миномётная батарея и склад боеприпасов.

* * *

В районе среднего течения Северного Донца немецкие автоматчики пытались атаковать позиции Н-ской части. Наши бойцы отбросили гитлеровцев на исходные позиции и нанесли им серьёзные потери. На другом участке артиллерийским огнём рассеяно большое скопление вражеской пехоты, подавлен огонь 2 миномётных батарей и уничтожено самоходное орудие противника.

* * *

На Кубани рота пехоты противника при поддержке 7 танков и 3 бронемашин пыталась вести разведку нашей обороны. Подразделения Н-ской части артиллерийско-миномётным огнём рассеяли противника и подбили 4 немецких танка. Наши лётчики в воздушных боях сбили 9 немецких самолётов. Отнём зенитчиков, кроме того, уничтожено 2 самолёта противника.

* * *

Партизанский отряд, действующий в одном из районов Сталинской области, разгромил немецкий гарнизон. Убито более 100 гитлеровцев, из них 15 офицеров. Отряд партизан Ровенской области пустил под откос железнодорожный эшелон с живой силой противника. Разбиты паровоз и 10 вагонов. В результате крушения убито и ранено 120 гитлеровцев.

* * *

Пленный унтер-офицер 8 роты 88 полка 15 немецкой пехотной дивизии Герман Крайз рассказал: «Наша дивизия прибыла из Франции во второй половине февраля. Я уже участвовал в боях на Восточном фронте и имею два ранения. Настроение солдат, прибывших в Россию из Франции, плохое. Они прекрасно знают, что здесь гораздо больше шансов заработать деревянный крест, чем железный. Эту горькую истину солдаты повторяют на все лады. Год назад мало кто верил в возможность создания второго фронта на Западе. Теперь, в связи с переброской многих немецких дивизий из Франции на Восток, многие солдаты и офицеры считают, что англичане и американцы воспользуются случаем».

* * *

Югославские партизаны на подступах к гор. Невесинье уничтожили 300 вражеских солдат и офицеров и взяли в плен 118 итальянцев. Захвачены у оккупантов трофеи: 10 миномётов, 25 пулемётов, много боеприпасов и различное военное имущество. В ожесточённых боях, происходивших у гор. Коница и в районе реки Неретва, патриоты нанесли итало-немецким оккупантам большие потери.

ВЕЧЕРНЕЕ СООБЩЕНИЕ 30 МАРТА

В течение 30 марта на фронтах существенных изменений не произошло.

Наши корабли в Чёрном море потопили транспорт противника водоизмещением в 2.000 тонн.

* * *

29 марта частями нашей авиации на различных участках фронта уничтожено или повреждено до 10 немецких танков, свыше 100 автомашин с войсками и грузами, подавлен огонь 7 батарей полевой и зенитной артиллерии противника. В Баренцовом море нашей авиацией потоплено три транспорта противника общим водоизмещением в 6.000 тонн.

* * *

На одном участке в районе среднего течения Северного Донца в течение дня

происходили ожесточённые бои с противником. Немцы силами танковой дивизии перешли в наступление, пытаясь прорвать нашу оборону. Действия своей дивизии противник поддерживал сильным огнём артиллерии и крупными силами авиации. Наше гвардейское соединение под командованием генерал-майора Тихонова стойко встретило натиск врага и отбило все атаки гитлеровцев. В ходе боя наши бойцы неоднократно сами переходили в контратаки и нанесли противнику тяжёлые потери. По неполным данным, уничтожено 10 немецких самоходных орудий, подбито и сожжено 22 немецких танка. На поле боя немцы оставили до 500 трупов своих солдат и офицеров. В воздушных боях нашими лётчиками, зенитной артиллерией и ружейно-пулемётным огнём сбито над полем боя 18 самолётов противника.

* * *

На Западном фронте наши войска на отдельных участках вели активные боевые действия. Бойцы Н-ской части выбили немцев из населённого пункта, в боях за который уничтожено до 200 гитлеровцев. На другом участке части Н-ского соединения вклинились в оборону немцев и заняли сильно укреплённый населённый пункт. Захвачены трофеи и пленные.

* * *

Южнее гор. Белый наши войска производили разведку обороны противника и на отдельных участках вели бои местного значения. Под прикрытием тумана советские бойцы скрытно подобрались к одному опорному пункту противника и атаковали находившихся в нём гитлеровцев. Немцы отступили из этого пункта, оставив на поле боя более 100 трупов своих солдат и офицеров.

* * *

Партизанский отряд, действующий в одном из районов Орловской области, в ночь на 16 марта разгромил немецкие гарнизоны в двух населённых пунктах. Партизаны уничтожили несколько десятков гитлеровцев и взяли 66 пленных. Захвачены миномёт, 3 пулемёта, 87 винтовок, много мин и патронов. Другой партизанский отряд пустил под откос два железнодорожных эшелона противника. В результате активной деятельности партизан важнейшая магистраль, проходящая через Орловскую область, выведена из строя по меньшей мере на две недели.

* * *

У убитого немецкого солдата найдено письмо от сестры из Марктредвица. В письме говорится: «...Хотя Франц и писал, что в России очень трудно, мне даже не снилось, что с ним тоже может случиться такое несчастье. Вчера у меня был товарищ Франца и всё подробно рассказал. Из 180 человек в роте оставалось общим счётом 12 человек. Франц был единственным уцелевшим унтер-офицером. В 5 часов утра они тронулись, чтобы отойти, а через час Франц был уже убит... Из Марктредвица погибли уже многие. В некоторых семьях убито по два сына. Что же будет дальше?».

* * *

Жители города Сычёвки, Смоленской области, Мария Калинина, Наталья Удовенко и Евдокия Орлова рассказали: «Немецко-фашистские мерзавцы устроили в деревне Юшино концентрационный лагерь для гражданского населения. В этот лагерь гитлеровцы бросили многих мирных граждан города Сычёвки и окрестных деревень. Среди заключённых было много подростков и женщин с детьми. Заключённые подвергались нечеловеческим пыткам. В лагере имелась камера пыток, из которой почти никто уже не возвращался. Здесь немецкие бандиты терзали и мучили свои жертвы. Редкий день проходил без расстрелов. Только 15 января было расстреляно 36 человек. В другой раз в двух камерах, в которых мы сидели, за один день расстреляли 28 женщин. За месяц фашисты убили свыше 200 человек, в том числе много детей».

УТРЕННЕЕ СООБЩЕНИЕ 31 МАРТА

В течение ночи на 31 марта на фронтах существенных изменений не произошло.

* * *

На Западном фронте происходили активные действия разведывательных групп. На одном участке пехота противника пыталась атаковать позиции Н-ской части. Наши бойцы ружейно-пулемётным огнём отбросили гитлеровцев на исходные позиции. На поле боя осталось много вражеских трупов. Захвачено в плен 11 немецких солдат. Бойцы подразделения, где командиром тов. Девятов, групповым

огнём из пехотного оружия сбили один немецкий бомбардировщик и подбили второй самолёт противника.

* * *

Южнее гор. Белый бойцы Н-ского подразделения ворвались во вражеские траншеи, штыками и гранатами уничтожили до роты гитлеровцев и овладели выгодными позициями.

* * *

В районе среднего течения Северного Донца Н-ская артиллерийская часть обстреляла скопление танков и пехоты противника. Уничтожено 4 немецких танка и рассеяно до батальона гитлеровцев. Три немецких танка подорвались на нашем минном поле. На другом участке наши разведчики истребили 60 немецких солдат и офицеров, взорвали орудие и 5 автомашин противника с боеприпасами.

* * *

На Кубани наши войска на ряде участков вели активные боевые действия. Бойцы Н-ской части, преодолевая упорное сопротивление гитлеровцев, овладели одним опорным пунктом. Уничтожено до 150 немецких солдат и офицеров. Захвачены трофеи. Наша авиация бомбила скопление войск противника и нанесла им серьёзные потери. В воздушном бою сбито 2 немецких самолёта.

* * *

Украинский партизанский отряд совершил налёт на немецкий гарнизон и уничтожил свыше 40 солдат и офицеров противника. Несколько отрядов украинских партизан, объединившихся для совместных действий, пустили под откос 9 железнодорожных эшелонов противника. Разбиты 6 паровозов и 87 вагонов с живой силой и боеприпасами. Во время крушений поездов советские патриоты ружейно-пулемётным огнём истребили 147 немецко-фашистских оккупантов.

* * *

Перед отступлением немецко-фашистские мерзавцы сожгли деревню Сапеловка, Курской области, и учинили расправу над мирным населением. В деревне уцелело лишь 5 домов, остальные 65 — сожжены или разрушены. Во время пожара немцы стреляли из автоматов и пулемётов в жителей деревни, пытавшихся спасти своё имущество. В течение одного дня немецкие палачи убили 56 жителей деревни, среди которых 17 детей.

* * *

Датские патриоты за последнее время усилили борьбу против немецких оккупантов. В первой половине марта в Копенгагене взорвано три цеха на одном крупном заводе. 26 марта произошёл взрыв на другом машиностроительном заводе, выпускающем продукцию для немецкой армии. На днях группа патриотов ночью подожгла казарму, в которой находились немецкие солдаты.

ВЕЧЕРНЕЕ СООБЩЕНИЕ 31 МАРТА

31 марта наши войска в низовьях Кубани заняли важнейший узел неменкой обороны **Анастасиевская.**

На других фронтах существенных изменений не произошло.

* * *

30 марта частями нашей авиации на различных участках фронта уничтожено или повреждено не менее 5 немецких танков, свыше 50 автомашин с войсками и грузами, подавлен огонь 5 артиллерийских и минометных батарей, сожжён склад горючего и взорвано 2 склада противника с боеприпасами.

* * *

На Западном фронте на отдельных участках наши войска вели бои местного значения. Прошедшие дожди и усиленное таяние снега затрудняют активные боевые действия. На одном участке наши подразделения разгромили боевое охранение противника и продвинулись вперёд. Уничтожено до 100 немецких солдат и офицеров. Захвачены 8 пулемётов, винтовки и патроны. На другом участке части Н-ского соединения за три дня боёв уничтожили более батальона немецкой пехоты, подбили 6 танков и 4 самоходных орудия противника.

* * *

В районе среднего течения Северного Донца наши подразделения отбили атаку батальона немецкой пехоты, усиленного танками и артиллерией. Оставив на поле боя 150 трупов своих солдат и офицеров и 2 сожжённых танка, немцы отошли на исходные позиции.

* * *

Западнее Ростова-на-Дону противник пытался навести мост и переправиться через один водный рубеж. Наши подразделения артиллерийским и минометным огнём рассеяли гитлеровцев и вынудили их поспешно отойти.

* * *

Южнее озера Ильмень немецкая пехота атаковала наши позиции. Передовые подразделения Н-ской части отбили атаку гитлеровцев. Противник потерял только убитыми до 300 солдат и офицеров.

* * *

Партизаны отряда, действующего в одном из районов Сумской области, проникли на железнодорожную станцию и уничтожили 27 немцев. Советские патриоты взорвали два паровоза, захватили 2 пулемёта, 22 винтовки, много патронов и гранат. Винницкий партизанский отряд совершил несколько налётов на вражеские гарнизоны и уничтожил 78 немецких солдат и офицеров. Партизаны освободили 60 советских граждан, которых гитлеровцы пытались угнать на каторгу в Германию. Группа партизан этого же отряда пустила под откос железнодорожный эшелон противника.

* * *

Добровольно сдавшийся в плен солдат 81 немецкого пехотного полка Людвиг П. рассказал: «Наш полк находился в гор. Ла-Рошель (Франция) и 21 февраля выехал в Россию. Настроение у нас было подавленное. Мы находились под впечатлением недавней речи Геринга, в которой он сказал: «Неважно, где немецкий солдат будет убит, важно лишь, чтобы он выполнил свой долг». Меня эта речь очень взволновала и возмутила. Я понял Геринга так, что все немецкие солдаты, которые находятся в России, неважно где—на Ленинградском фронте, у озера Ильмень или на юге—рано или поздно будут перебиты. Отсюда я заключил, что немецкая армия продолжает заведомо проигранную войну. В дороге солдаты очень много говорили между собой об опасности, которая угрожает Германии с Запада».

* * *

Получено сообщение о чудовищном злодеянии немецко-фашистских мерзавцев в селе Рудня-Озерянская, Житомирской области. Гитлеровцы насильно отобрали у жителей села 25 детей дошкольного возраста и увезли их в военный госпиталь. В госпитале у детей взяли кровь для переливания раненым немецким офицерам. Обессиленные и обескровленные дети через несколько дней умерли.

* * *

Почти целый год длится борьба между рабочими одного паровозостроительного завода в Бельгии и немецкими оккупантами. Гитлеровцы пытались организовать производство паровозов, но рабочие срывали все их мероприятия. Патриоты ломали оборудование, грубо нарушали технологический процесс, портили сырьё и т. д. За год гитлеровцам, несмотря на свирепый террор, не удалось получить с этого завода ни одного паровоза. В Льеже группа патриотов проникла на немецкий склад горючего и ночью выпустила весь бензин из резервуаров. В районе Намюра бельгийские железнодорожники организовали крушение немецкого поезда.

УТРЕННЕЕ СООБЩЕНИЕ 1 АПРЕЛЯ

В течение ночи на 1 апреля на фронтах существенных изменений не произошло.

* * *

На Западном фронте наши части вели артиллерийскую перестрелку с противником. Н-ское подразделение очистило от немцев выгодную позицию и закрепилось на занятом рубеже. Гитлеровцы неоднократно переходили в контратаки, но не добились каких-либо результатов. В этом бою 13 красноармейцев ружейно-пулемётным огнём истребили более 100 немецких солдат и офицеров.

* * *

В районе среднего течения Северного Донца на одном участке противник атаковал позиции Н-ской части. Наши бойцы встретили врага огнём из всех видов оружия и вынудили его отойти. Вскоре немцы вторично перешли в атаку. Контрударом наши бойцы отбросили гитлеровцев на исходные позиции. На поле боя осталось до 200 трупов немецких солдат и офицеров. Подбиты танк и 2 бронемашины противника.

* * *

Западнее Ростова-на-Дону артиллеристы Н-ского соединения уничтожили батарею шестиствольных минометов и 2 артиллерийские батареи немцев. Наши лётчики бомбили тылы противника и взорвали крупный склад боеприпасов.

* * *

Лётчики части, где командиром Герой Советского Союза тов. Авдеев, и зенитчики части, где командиром тов. Поздняков, отражая налёт авиации противника, сбили 11 и подбили 6 немецких самолётов.

* * *

Партизанский отряд, действующий в одном из районов Смоленской области, в ночь на 16 марта взорвал большой железнодорожный мост и пустил под откос немецкий воинский эшелон. В результате крушения погибло много вражеских солдат и офицеров. Другой отряд смоленских партизан в ночь на 20 марта заминировал железнодорожное полотно на важной магистрали. На минах подорвался шедший к фронту эшелон противника. Разбиты паровоз и 20 платформ с орудиями и автомашинами.

* * *

Надежда Степаненко, ученица 9 класса средней школы № 1 города Ровеньки, Ворошиловградской области, рассказала: «Осенью прошлого года немцы насильно отправили почти всю молодёжь нашего района на каторжные работы в Германию. Нас загнали в товарные вагоны, набили, как сельдей в бочку, и поставили охрану. На вокзале во время отъезда стоял стон и плач. Плакали отъезжавшие и провожавшие. Меня и ещё 16 девушек направили в г. Швац. Здесь происходила самая настоящая торговля русскими людьми. Немцы и немки поворачивали нас во все стороны, мерили и ощупывали. Меня купил булочник Карл Видман. Он заставлял меня работать с 6 часов утра до поздней ночи. Хотя я жила у булочника, но хлеба кушала редко. От непосильного труда, голода и побоев я заболела. Оправившись немного, я бежала на родину. В Брест-Литовске меня задержали и посадили в концлагерь. В этом лагере в полуразрушенных сараях томились тысячи советских граждан. Ежедневно из лагеря выносили по 10—15 трупов. Мне и ещё нескольким девушкам во время работы удалось скрыться и бежать. В пути нам помогли партизаны. С большим трудом мы, наконец, вырвались из фашистского ада».

* * *

Немецкие военные власти производят чистку в немецких гарнизонах, расположенных в Норвегии. В Осло, Тронхейме, Бергене и других городах арестовано и брошено в концлагери свыше 300 «неблагонадёжных» солдат и офицеров. В Кристиансанде гестаповцы расстреляли 10 немецких офицеров за попытку дезертировать. На днях в Тронхейме казнены 3 немецких офицера и 19 солдат за связь с патриотической организацией норвежских студентов.

ВЕЧЕРНЕЕ СООБЩЕНИЕ 1 АПРЕЛЯ

В течение 1 апреля на фронтах существенных изменений не произошло.

Наши корабли в Баренцовом море потопили транспорт противника водоизмещением в 6.000 тонн.

* * *

31 марта частями нашей авиации на различных участках фронта уничтожено или повреждено не менее 70 немецких автомашин с войсками и грузами, подавлен огонь 6 артиллерийских и минометных батарей, взорвано 2 склада боеприпасов и потоплен катер противника.

* * *

На Западном фронте наши войска вели бои местного значения. Части Н-ского соединения вклинились в передний край обороны противника и захватили сильно укреплённые позиции немцев. Наши артиллеристы, поддерживая действия пехоты, уничтожили 4 минометных и 8 артиллерийских батарей противника. На другом участке взятые в плен немецкие солдаты и офицеры показали, что многие подразделения 267 немецкой пехотной дивизии в последних боях потеряли убитыми и ранеными 70—80 процентов своего личного состава.

* * *

Южнее гор. Белый происходила редкая ружейно-пулемётная перестрелка. Подразделения Н-ской части в результате удачного манёвра создали угрозу окружения немецкому гарнизону в одном укреплённом пункте. Подвергаясь ударам советских бойцов, гитлеровцы поспешно отступили. На поле боя осталось до 150 вражеских трупов. Наши подразделения заняли укреплённый пункт и захватили трофеи.

* * *

В районе среднего течения Северного Донца наши войска производили оборонительные работы и вели огневой бой с противником. На участке Н-ского соединения огнём наших минометчиков и снайперов уничтожено до роты немецкой пехоты.

* * *

На Кубани наши войска продолжали вести наступательные бои, продвинулись вперёд и заняли несколько населённых пунктов. На одном участке разгромлен батальон гитлеровцев и захвачены 5 орудий, 19 пулемётов, 8 минометов, 13 автомашин с разными грузами и другие трофеи.

* * *

В районе Севска батальон пехоты и 7 танков противника атаковали наши позиции. Вначале немцам удалось потеснить наше боевое охранение и проникнуть на западную окраину одного населённого пункта. Бойцы Н-ской части контрударом отбросили противника и уничтожили до 200 гитлеровцев. Снайперы части, где командиром тов. Старцев, в течение дня истребили 37 немецких солдат и офицеров.

* * *

На подступах к Ленинграду наши лётчики в воздушном бою уничтожили 3 немецких самолёта. Сержант тов. Дмитриев огнём из зенитного пулемёта сбил истребитель противника «Мессершмитт-109».

* * *

Партизанский отряд, действующий в одном из районов Кировоградской области, проник в населённый пункт и перебил 37 гитлеровцев, охранявших ремонтные мастерские. Партизаны уничтожили отремонтированные немецкие автомашины и склад запасных частей. Группа партизан-подрывников заминировала железнодорожное полотно. На минах подорвался проходивший эшелон противника. Разбиты паровоз и 23 вагона с разными военными грузами.

* * *

На одном из участков Волховского фронта взяты в плен солдаты 9 полка 23 немецкой пехотной дивизии Иоганн Хейдер и Курт Кун. У пленных обнаружено 48 писем из Германии, которые они несли из полевой почты солдатам своей роты. Эти письма показывают, что проводимая гитлеровцами тотальная мобилизация вызвала большое недовольство и тревогу среди населения Германии.

Х. Экгард из Бранденбурга пишет солдату Вильгельму Хуту: «...Меня призывают в армию. Россия проглатывает одну за другой наши дивизии и бесконечное количество маршевых батальонов. Она поглотит и всех тех, кто до сих пор был в тылу. Тотальную войну в такой форме можно вести относительно короткое время — наше хозяйство скоро и окончательно рухнет». Фриц Штарбек пишет своему брату: «...Скоро Карла тоже призовут в зенитчики. Ученики 6 и 7 классов были призваны в понедельник. Они содержатся, как солдаты, и носят форму. Подумай только, нашу жизнь вверяют детям. Они должны защищать нас от воздушных на-

лётов англичан. Старых, опытных зенитчиков посылают в Россию, где они будут сражаться в качестве пехотинцев». Герберт Ганский из Торна сообщает солдату Карлу Ланге: «У нас здесь царит суматоха. Всех призывают в армию. Теперь даже калеки стали годными».

Солдату Альфреду Отто пишут его родственники из Берлина: «Мы уже по горло сыты войной. После стольких экстренных сообщений об ошеломляющих победах все думали, что война скоро кончится. Вместо этого мы можем себя поздравить с тотальной мобилизацией. Нет, уже лучше пусть наступит конец, даже самый ужасный, какой только может быть. Ужасный конец всё же лучше, чем ужасы без конца».

ИТОГИ ЗИМНЕЙ КАМПАНИИ КРАСНОЙ АРМИИ

(С 10 НОЯБРЯ 1942 ГОДА ПО 31 МАРТА 1943 ГОДА)

31 марта с. г. Красная Армия завершила зимнюю кампанию против немецко-фашистских войск.

За время зимней кампании советские войска нанесли вражеским армиям тяжёлые военные поражения. Красная Армия нанесла немецко-фашистским войскам крупнейшее в истории войн поражение под Сталинградом, разгромила немецкие войска на Северном Кавказе и Кубани, нанесла ряд тяжёлых поражений врагу в районе Среднего Дона и Воронежа, ликвидировала вражеские плацдармы на Центральном фронте (Ржев — Гжатск — Вязьма) и в районе Демянска, прорвала блокаду Ленинграда.

За 4 месяца и 20 дней наступления Красная Армия в труднейших условиях зимы продвинулась на запад на некоторых участках до 600—700 километров. Советские войска освободили от немецких захватчиков огромную территорию в 480.000 квадратных километров. В результате наступления Красной Армии были очищены от врага районы страны, имеющие важное экономическое и военно-стратегическое значение. Полностью освобождены Воронежская и Сталинградская области, Чечено-Ингушская, Северо-Осетинская, Кабардино-Балкарская и Калмыцкая автономные республики, Ставропольский край, Черкесская, Карачаевская и Адыгейская автономные области, почти целиком Краснодарский край, Ростовская и Курская области, значительная часть Ворошиловградской, Смоленской и Орловской областей с десятками крупных городов и многими тысячами сёл и деревень.

Красная Армия, отбросив врага на запад, освободила важнейшие водные и железнодорожные коммуникации страны, в том числе восстановила прерванный врагом осенью 1942 года волжский путь, очистила от вражеских войск всё течение Дона. Освобождены от врага и пущены в эксплоатацию железнодорожные магистрали: Сталинград — Поворино, Сталинград — Лихая — Ворошиловград, Сталинград — Краснодар, Владикавказ — Ростов-на-Дону, Лиски — Миллерово — Шахты — Ростов-на-Дону, Елец — Касторная — Валуйки — Ворошиловград, Москва — Вязьма, Москва — Ржев — Великие Луки и многие другие.

За время наступления Красной Армии с 10 ноября 1942 года по 31 марта 1943 года нашими войсками **захвачены** следующие трофеи: самолётов — 1.490, танков—4.670, орудий разного калибра—15.860, миномётов — 9.835, пулемётов — 30.705, винтовок — свыше 500.000, снарядов — 17 миллионов, патронов — 128 миллионов, автомашин — 123.000, паровозов — 890, вагонов — 22.000, складов с разным военным имуществом — 1.825, а также большое количество радиостанций, мотоциклов и много другого военного имущества.

За это же время нашими войсками **уничтожено** 3.600 самолётов противника, 4.520 танков, 4.500 орудий.

Всего противник за время нашего зимнего наступления потерял: самолётов — 5.090, танков — 9.190, орудий — 20.360.

С 10 ноября 1942 года по 31 марта 1943 года захвачено в плен 343.525 вражеских солдат и офицеров.

За это же время противник потерял только убитыми более 850.000 солдат и офицеров.

СОВИНФОРМБЮРО.

УТРЕННЕЕ СООБЩЕНИЕ 2 АПРЕЛЯ

В течение ночи на 2 апреля на фронтах существенных изменений не произошло.

* * *

На Западном фронте наши войска укрепляли свои позиции и вели разведку. Бойцы Н-ской части отбили контратаку противника и истребили до роты немецкой пехоты. На другом участке гитлеровцы ночью пытались вернуть потерянные ими позиции. Группа наших бойцов во главе со старшим лейтенантом Дружининым встретила немцев ружейно-пулемётным огнём. Противник отступил, оставив около проволочных заграждений 60 трупов своих солдат и офицеров.

* * *

Южнее гор. Белый Н-ская часть в бою с противником уничтожила до 200 немецких солдат и офицеров. Захвачено 2 противотанковых орудия, 7 пулемётов, 2 миномёта и 6 автомашин со снарядами и минами.

* * *

В районе среднего течения Северного Донца наши войска вели артиллерийскую и ружейно-пулемётную перестрелку с противником. Части Н-ского соединения отбили атаку пехоты противника и нанесли немцам большие потери. На другом участке огнём нашей артиллерии разрушено 7 дзотов, взорван склад боеприпасов и подавлен огонь 6 миномётных батарей противника.

* * *

На Кубани наши войска вели наступательные бои. Подразделения Н-ской части, сломив сопротивление противника, заняли три населённых пункта.

Наши лётчики вчера днём провели воздушный бой с авиацией противника, пытавшейся бомбить один наш объект. В результате воздушного боя сбито 6 немецких самолётов. Кроме того, огнём зенитной артиллерии сбито 3 и подбито 3 немецких бомбардировщика. Таким образом, всего было уничтожено 9 и подбито 3 самолёта противника.

* * *

Партизанский отряд, действующий в одном из районов Ленинградской области, в бою с немецкой карательной экспедицией, уничтожил несколько десятков гитлеровцев. Захвачены трофеи. Другой отряд ленинградских партизан пустил под откос железнодорожный эшелон противника. Разбиты паровоз и 16 вагонов с разными военными грузами.

* * *

На Западном фронте захвачена в плен группа солдат 487 полка 267 немецкой пехотной дивизии. Пленные — солдат Генрих Финэ, обер-ефрейтор Вернер Дункслер, фельдфебель Альберт Пеплау рассказали: «Мы занимали оборону в деревне Большая Каменка. 6 роте было приказано любой ценою удержать позиции. Однако мы не могли устоять, русские ворвались в деревню и заняли её. Только за один день рота потеряла убитыми 75 человек. 1, 2, 5 и 7 роты понесли ещё более тяжёлые потери. Убиты командиры рот — лейтенанты Штеменг и Гофман, обер-лейтенант Гауптнер и другие. В 6 роте из строя выбыли все офицеры. Многие подразделения 487 полка перестали существовать». Пленный солдат 7 роты того же полка Курт Гейнерт заявил: «Разгром армии Паулюса под Сталинградом является постоянной темой солдатских разговоров. Теперь солдаты боятся, как бы не оказаться в таком же положении, в какое попала 6 немецкая армия под Сталинградом».

* * *

На двух заводах близ Магдебурга (Германия) военно-приёмочная комиссия забраковала 45 средних танков и 68 зенитных орудий. Комиссия предложила использовать всю эту негодную технику в качестве лома. Гестаповцы произвели аресты среди работающих на этих предприятиях бельгийцев, французов и итальянцев. Через несколько дней с заводов бежали 86 иностранных рабочих. Накануне бегства они привели в негодность свои станки.

ВЕЧЕРНЕЕ СООБЩЕНИЕ 2 АПРЕЛЯ

В течение 2 апреля на фронтах существенных изменений не произошло.

Наши корабли в Баренцовом море потопили два транспорта противника общим водоизмещением в 15.000 тонн.

* * *

1 апреля частями нашей авиации на различных участках фронта уничтожено или повреждено не менее 40 немецких автомашин с войсками и грузами, взорван

склад боеприпасов, потоплен транспорт противника водоизмещением в 10.000 тонн.

* * *

На Западном фронте наши войска укрепляли занимаемые рубежи и на отдельных участках вели бои местного значения. Бойцы Н-ской части, преодолевая сильное огневое сопротивление противника, выбили немцев из одного опорного пункта, имеющего важное значение. Уничтожено 2 артиллерийские, 3 миномётные батареи и до двух рот вражеской пехоты.

* * *

Южнее гор. Белый происходила перестрелка с противником. Артиллеристы Н-ской части удачным огневым налётом рассеяли и частью уничтожили колонну пехоты противника численностью до 300 человек. На другом участке советские артиллеристы подавили огонь 2 артиллерийских батарей противника, батареи шестиствольных миномётов, разрушили 8 вражеских дзотов и блиндажей. Снайперы Н-ской части за день истребили 74 гитлеровца.

* * *

В районе среднего течения Северного Донца наши войска совершенствовали свои позиции, а частью сил отражали атаки противника. На одном участке немецкая пехота при поддержке танков перешла в наступление. Бойцы Н-ского соединения отбили атаки гитлеровцев и нанесли им тяжёлые потери. Бои продолжаются на прежних рубежах.

* * *

На одном из участков фронта успешно действует сформированная в СССР чехословацкая воинская часть под командованием полковника Свобода. Южнее города Н. бойцы этой части были атакованы 60 танками и автоматчиками противника. Бойцы чехословацкой части в течение дня и ночи самоотверженно вели борьбу с противником и отразили все атаки гитлеровцев. В результате боя было подбито и сожжено 19 немецких танков и уничтожено до 400 немецких автоматчиков. Другое подразделение чехословацкой воинской части получило задание задержать наступление немцев. Действуя совместно с советскими гвардейцами, бойцы и командиры чехословацкой части уничтожили 3 немецких танка, нанесли потери противнику в живой силе и выполнили боевую задачу, поставленную им командованием.

* * *

Авиация противника пыталась совершить налёт на город Батайск. Советские истребители преградили путь врагу и сбили в воздушном бою 4 немецких бомбардировщика.

* * *

Партизанский отряд, действующий в одном из районов Минской области, в боях против немецкой карательной экспедиции истребил до 200 гитлеровцев. 14 марта минские партизаны совершили смелое нападение на воинский эшелон противника. Советские патриоты уничтожили паровоз и 10 классных вагонов. Ружейно-пулемётным огнём убито и ранено 130 вражеских солдат и офицеров.

* * *

На сторону партизан перешла группа солдат-словаков из охранных частей противника. Словаки заявили: «Мы, солдаты словацкой резервной дивизии, находились в Белоруссии, где несли охрану железнодорожных линий, мостов и других объектов. Немцы творили неслыханные зверства и гнусные преступления в отношении местных советских жителей. Мы убедились, что чехам и словакам с немцами не по пути. Мы не хотим помогать им жечь деревни и расстреливать невинных детей, женщин и стариков. Как сыны великой семьи славянских народов, мы перешли на сторону партизан и вместе с ними в глубоком тылу бьём немцев, помогаем Красной Армии уничтожать фашистских захватчиков. Здесь, в Белоруссии, мы боремся за освобождение славян от фашистского рабства, за свободную и независимую Чехословакию».

* * *

Югославские партизаны заняли города Гламоч, Невесинье и Калиновик. Итальянский гарнизон, оборонявший Невесинье, разгромлен, а его остатки в беспорядке отступили. Патриоты захватили большие трофеи. В ожесточённых боях у местечка Ловинац гитлеровцы потеряли убитыми и ранеными более 300 солдат и офицеров. Партизаны уничтожили 3 немецких танка, захватили 2 орудия и другое вооружение. Все попытки противника прорвать укрепления партизан у гор. Кониц потерпели неудачу. На протяжении 35 дней партизаны успешно отбивали многочисленные атаки врага и наносили ему тяжёлые потери. Оккупанты вынуждены были отойти, не добившись успеха в борьбе с патриотами Югославии.

УТРЕННЕЕ СООБЩЕНИЕ 3 АПРЕЛЯ

В течение ночи на 3 апреля на фронтах существенных изменений не произошло.

* * *

На одном из участков Западного фронта отряд противника пытался проникнуть к переднему краю нашей обороны. Ружейно-пулемётным и миномётным огнём гитлеровцы были рассеяны и частью уничтожены. На другом участке наши разведчики истребили более 100 немецких солдат и офицеров и захватили трофеи.

* * *

В районе среднего течения Северного Донца немцы продолжали атаки на позиции, которые обороняет Н-ская часть. Наши бойцы отбили атаки противника и уничтожили немецкий танк, 2 самоходные пушки и 150 немецких солдат и офицеров. Огнём из пехотного оружия сбит бомбардировщик противника.

* * *

Западнее Ростова-на-Дону советские артиллеристы и миномётчики разрушили 8 вражеских дзотов, подавили огонь артиллерийской и миномётной батарей, рассеяли и частично уничтожили до двух рот пехоты противника.

* * *

На Кубани наши войска вели наступательные бои и заняли несколько населённых пунктов. В районе Анастасиевской захвачены у противника 250 автомашин, 25 тракторов и склад боеприпасов. На подступах к одному населённому пункту немцы оказывали особенно упорное сопротивление. Наши артиллеристы выдвинули несколько орудий на открытые позиции и метким огнём разрушили ряд вражеских дзотов. Под прикрытием артиллерийского огня советские бойцы ворвались в населённый пункт и истребили оборонявший его гарнизон противника. На поле боя осталось до 300 вражеских трупов. Захвачены 3 орудия, 22 пулемёта и другие трофеи.

* * *

Партизаны отряда, действующего в одном из районов Могилёвской области, 18 марта разгромили немецкий карательный отряд, производивший расправу над мирными советскими жителями. Убито 18 и ранено 23 гитлеровца. Партизаны другого отряда уничтожили 4 автомашины с немецкими солдатами и офицерами. Захвачены трофеи: 3 пулемёта, 3 автомата, 35 винтовок и боеприпасы.

* * *

На Западном фронте в течение одного дня сдались в плен несколько групп солдат 321 немецкой пехотной дивизии. Пленный солдат 588 полка Станислав К. рассказал: «В декабре началась массовая переброска немецких войск из Франции в Россию. Мы догадывались, что это связано с неудачами немецкой армии на Восточном фронте. Вскоре наша дивизия, находившаяся в Булони, также была отправлена на Восток. Настроение солдат резко ухудшилось. Даже матёрые нацисты сбавили спесь. Многим стало ясно, что, несмотря на тяжёлые потери, понесённые в 1942 году, немецкая армия не добилась никаких результатов. Лучшие немецкие дивизии уничтожены под Сталинградом. Германия потеряла всякие надежды захватить кавказскую нефть, с которой было связано так много надежд. Отступление немецких войск на Центральном фронте совсем огорошило солдат. Чтобы спасти себе жизнь, группа солдат нашей роты добровольно сдалась в плен».

* * *

Отступая под ударами Красной Армии, немецко-фашистские войска сжигают деревни и сёла. Мирных жителей гитлеровцы насильно угоняют в тыл или расстреливают. Немецко-фашистские мерзавцы сожгли дотла деревню Леоново, Смоленской области. Огнём уничтожены 140 домов, больница, школа и все хозяйственные постройки. Фашистские палачи согнали к оврагу около деревни Иванисово жителей окрестных деревень и расстреляли их из автоматов и пулемётов. В числе убитых много женщин и малолетних детей.

ВЕЧЕРНЕЕ СООБЩЕНИЕ 3 АПРЕЛЯ

В течение 3 апреля на фронтах существенных изменений не произошло.

* * *

2 апреля частями нашей авиации на различных участках фронта уничтожено или повреждено не менее 25 немецких автомашин с войсками и грузами, взорвано 2 склада боеприпасов, рассеяно и частью уничтожено до роты пехоты противника.

* * *

На Западном фронте наши войска закреплялись на достигнутых рубежах и уничтожали огневые средства противника. Нашей артиллерией разрушено 9 блиндажей, уничтожено 2 орудия и до 20 пулемётов противника. На одном участке продвижению наших подразделений мешал пулемётный огонь, который вели немцы, укрывшиеся в блиндаже. Автоматчик т. Сабитов пробрался в расположение гитлеровцев, подполз к блиндажу и бросил в него гранату. Огневая точка противника была уничтожена.

* * *

Южнее Изюма наши части вели оборонительные бои. На одном участке немцы бросили в наступление полк мотопехоты, усиленный 20 танками. Советские подразделения мощным огнём отбили атаку гитлеровцев и нанесли им большой урон. По неполным данным, противник потерял только убитыми до 300 солдат и офицеров. Уничтожено 5 немецких танков и 7 самоходных орудий.

* * *

В районе Белгорода Н-ское танковое подразделение внезапно атаковало немцев, оборонявших переправу через реку Северный Донец. Смяв оборону противника, танкисты вынудили немцев в беспорядке отступить. Лейтенант т. Плонтий, механик-водитель сержант т. Попов, лейтенант т. Путинцев первыми пробились к переправе, уничтожили две немецкие самоходные пушки и удержали переправу до подхода наших пехотных подразделений.

* * *

На Кубани бойцы Н-ского соединения вели наступательные бои и овладели населённым пунктом Прикубанский. В бою за этот пункт уничтожено 3 немецких орудия, 6 минометов и до 250 гитлеровцев. Взяты трофеи, в числе которых несколько пулемётов, много винтовок, мин и патронов.

* * *

Партизанский отряд «Железняк», действующий в одном из районов Вилейской области, 26 марта совершил успешный налёт на немецкий гарнизон в крупном населённом пункте. Партизаны истребили 210 солдат и офицеров противника и разгромили управления полиции и жандармерии. Захвачены вооружение вражеского гарнизона и два склада с продовольствием. Выполнив боевое задание, партизаны без потерь вернулись на свою базу.

* * *

Летом и осенью прошлого года немецкие обыватели сидели у репродукторов и с минуты на минуту ждали экстренного сообщения о падении Сталинграда. У убитого немецкого солдата найдено письмо неизвестного автора, в котором говорилось: «В лимбахской газете уже две недели назад были помещены фотографии: «Сталинград за несколько часов до падения», а экстренного сообщения до сих пор еще нет». Фельдфебеля Пауля Геллера запрашивали его родители: «Когда же падёт Сталинград? Мы все этого ждём, так как тогда обретём покой».

Вместо экстренного сообщения о падении Сталинграда немцы получили потрясающее известие об уничтожении 6 немецкой армии под Сталинградом, а вместо ликования и покоя — всеобщий траур. Вражеский тыл заскулил. Фельдфебелю Герберту Штиллеру пишут из Ганновера: «...С тех пор, как пришло ужасное известие о Сталинграде, тяжёлое состояние не покидает нас. В голову лезут различные страхи». Солдату Петеру Шютцендеру пишут из Дортмунда: «Времена ужасно изменились. Невозможное стало возможным. Все находившиеся под Сталинградом убиты или попали к русским в плен. Всё пошло прахом». Неизвестному немецкому солдату пишут: «Сегодня сообщили, что с теми, которые были окружены под Сталинградом, всё покончено. Это что-то ужасное! Там остался и Гюнтер Цернехаль. Все в глубоком горе, куда ни посмотришь, всюду люди плачут. Кто знает, что нам предстоит ещё впереди?» Фрида Циммерман сообщает мужу ефрейтору Евгению Циммерману: «...В нашей деревушке тоже царит сильное возбуждение, потому что несколько человек отсюда находились в Сталинграде. Что же будет дальше?» Унтер-офицеру Гюнтеру Шрейберу пишут из Мюнхена: «Не хочется верить, что 6 армия уничтожена... За эти дни многие состарились на несколько лет. Нет никакой охоты слушать радио. В Германии считают, что теперь война проиграна».

* * *

Французские патриоты разгромили в Руане немецкое бюро по вывозу рабочих в Германию. Французы уничтожили все списки и документы. Гитлеровские чиновники, пытавшиеся оказать сопротивление, были убиты. На авиационном заводе близ Парижа произошёл взрыв. Один цех полностью разрушен. В Тулузе французские железнодорожники вывели из строя три паровоза. В Лионе патриоты сожгли немецкий гараж вместе с находившимися в нём автомашинами.

УТРЕННЕЕ СООБЩЕНИЕ 4 АПРЕЛЯ

В течение ночи на 4 апреля на фронтах существенных изменений не произошло.

* * *

На Западном фронте артиллеристы Н-ского соединения разрушили 7 дзотов и подавили огонь 2 артиллерийских батарей противника. На одном участке отбита попытка противника вести разведку боем. Ружейно-пулемётным огнём гитлеровцы были рассеяны и частью уничтожены.

* * *

В районе северо-западнее Белгорода противник безуспешно пытался захватить один населённый пункт. Гитлеровцы два раза бросались в атаку, но были отброшены, потеряв убитыми более 100 солдат и офицеров. На соседнем участке казах красноармеец тов. Абдурахманов с группой разведчиков подполз к зданию, занятому немцами, и первым ворвался в него. Разведчики истребили всех засевших в доме гитлеровцев и овладели выгодной позицией.

* * *

Южнее Изюма наши войска вели оборонительные бои. Бойцы Н-ской части отбили несколько следовавших одна за другой атак противника и удержали свои позиции. Истреблено до 400 немецких солдат и офицеров, сожжено и подбито 8 вражеских танков.

* * *

В районе среднего течения Северного Донца бойцы Н-ского подразделения внезапно напали на немцев, возводивших оборонительные сооружения. В результате рукопашной схватки уничтожено 80 солдат и офицеров противника, захвачены 3 пулемёта и винтовки гитлеровцев. Снайперы тт. Черепков, Молоковский и Батум истребили 19 солдат и трёх офицеров противника. Снайпер т. Торопов убил 5 немцев.

* * *

Группа калининских партизан с 19 по 25 марта взорвала два железнодорожных моста в тылу противника. Во время этой операции уничтожено 17 немецких солдат, охранявших мосты. Партизаны другого отряда организовали крушение железнодорожного эшелона противника. Разбиты паровоз и несколько вагонов с различными военными грузами.

* * *

Жители деревни Тараканово, Смоленской области, составили акт о зверствах немецко-фашистских мерзавцев: «Много мучений и издевательств пережили мы за время хозяйничанья немцев в нашей деревне. Гитлеровцы выгнали нас из домов. Население по 20 человек жило в холодных подвалах, ригах и банях. Немцы отобрали у нас хлеб, картофель, тёплую одежду, забирали всё, что им попадалось на глаза. Население питалось жалкими крохами, припрятанными в ямах, трупами павших лошадей, но даже падаль можно было брать лишь с разрешения немцев. Удирая под ударами Красной Армии, гитлеровские бандиты сожгли 24 дома. В деревне осталось только 6 домов, которые также приведены в полную негодность. 70 человек жителей деревни немцы угнали на каторгу в Германию, разлучили детей с матерями. Оставшиеся дети стали теперь сиротами по вине немецких разбойников». Акт подписали: жители деревни Тараканов, Лабанова, Дьякова, Лабанова и другие.

* * *

Во время налёта английской авиации на Эссен (Германия) в городе произошли столкновения между иностранными рабочими и немецкой полицией. Рабочие крупного цеха машиностроительного завода, воспользовавшись суматохой, выключили свет, переломали станки и покинули завод. На другом военном предприятии немецкие полицейские заставили иностранных рабочих тушить пожар, охвативший несколько цехов. Толпа бельгийцев и французов окружила полицейских, обезоружила их и вывела из строя пожарные машины. За последнее время из Эссена и его окрестностей сбежали сотни иностранных рабочих.

ВЕЧЕРНЕЕ СООБЩЕНИЕ 4 АПРЕЛЯ

В течение 4 апреля на фронтах существенных изменений не произошло.

Наши корабли в Баренцовом море потопили транспорт противника водоизмещением в 8.000 тонн.

За истекшую неделю, с 28 марта по 3 апреля включительно, в воздушных боях и на аэродромах противника уничтожено 124 немецких самолёта. Наши потери за это же время — 73 самолёта.

* * *

3 апреля частями нашей авиации на различных участках фронта уничтожено или повреждено не менее 20 немецких автомашин с войсками и грузами. В Чёрном море наша авиация потопила три транспорта противника общим водоизмещением в 13.000 тонн, две баржи и два торпедных катера.

* * *

Южнее Изюма наши войска вели оборонительные бои. Не добившись успеха в предшествующие дни, противник сегодня ввёл в бой три батальона моторизованной пехоты и 20 танков. Наступление немцев поддерживалось крупными силами авиации. В ожесточённых оборонительных боях наши части отбили все атаки гитлеровцев. Противник потерял убитыми до 1.000 солдат и офицеров. Подбито и сожжено 9 немецких танков и уничтожено 30 автомашин. В воздушных боях сбито 5 немецких самолётов. Кроме того, два самолёта противника уничтожены огнём нашей зенитной артиллерии.

* * *

В районе северо-западнее Белгорода происходили бои местного значения. На одном участке наше подразделение за два дня боевых действий истребило до роты гитлеровцев. Лётчицы младшие лейтенанты Тамара Памятных и Рая Сурначевская встретили несколько вражеских бомбардировщиков и атаковали их. Тамара Памятных сбила 2 немецких бомбардировщика. Самолёт тов. Памятных во время боя был подбит, но она дотянула до своей территории и благополучно выбросилась с парашютом. Лётчица тов. Сурначевская, оставшись одна, продолжала вести бой и сбила ещё 2 самолёта противника.

* * *

На Западном фронте наши войска закреплялись на достигнутых рубежах и вели боевую разведку. Огнём артиллерии и пехотного оружия уничтожено до 400 немецких солдат и офицеров, разрушено 34 блиндажа и 10 дзотов противника.

* * *

На Кубани наши части вели наступательные бои. Бойцы Н-ского соединения, преодолевая упорное сопротивление противника, ворвались на окраины одного населённого пункта и ведут уличные бои. В течение дня уничтожено 4 орудия, 8 миномётов и истреблено свыше 250 немецких солдат и офицеров.

* * *

Несколько партизанских отрядов, действующих в одном из районов Витебской области, в конце марта вели ожесточённые бои с карательным отрядом противника. В результате этих боёв партизаны разгромили два батальона себежского гарнизона, срочно прибывших на помощь потерпевшей неудачу карательной экспедиции гитлеровцев. Немецко-фашистские захватчики потеряли в этих боях только убитыми свыше 1.000 солдат и офицеров. Партизанами захвачены большие трофеи. Группа витебских партизан на участке железной дороги Витебск — Полоцк пустила под откос немецкий воинский эшелон. При крушении разбиты паровоз, 19 вагонов и платформ.

* * *

Отступая под ударами Красной Армии, немецко-фашистские мерзавцы сожгли дотла деревню Королёвка, Смоленской области. Наши бойцы, вступившие в Королёвку, нашли там кучи пепла и много обугленных тел. Единственная оставшаяся в живых колхозница Дарья Гусакова рассказала о чудовищном злодеянии фашистских людоедов: «Немецкие душегубы перед отступлением согнали население Королёвки, разделили на группы и начали расстреливать. Гитлеровские убийцы многих жителей загнали в дома, а потом подожгли их. Кто пытался выскочить из горящих домов, в тех стреляли. За один день изверги растерзали, убили и сожгли всех односельчан».

УТРЕННЕЕ СООБЩЕНИЕ 5 АПРЕЛЯ

В течение ночи на 5 апреля на фронтах существенных изменений не произошло.

* * *

Южнее Изюма артиллеристы Н-ского соединения, отражая танковые атаки противника, подбили и сожгли 6 немецких танков и истребили до 200 вражеских солдат и офицеров. Наши наблюдатели заметили, что в блиндаж противника пришли 20 немецких солдат со станковым пулемётом. Наводчик орудия тов. Денисов открыл огонь и несколькими выстрелами уничтожил блиндаж вместе с находившимися в нём гитлеровцами.

* * *

В районе Белгорода пехота противника напала на наше боевое охранение. Подразделения Н-ской части контрударом отбросили гитлеровцев и, преследуя их, уничтожили до роты немецкой пехоты. Захвачены самоходное орудие, 8 пулемётов, несколько десятков винтовок и автоматов.

* * *

На Западном фронте бойцы Н-ского подразделения ночью атаковали опорный пункт противника. В рукопашной схватке уничтожено 70 немецких солдат и офицеров. Взяты пленные и трофеи. На другом участке советские артиллеристы взорвали склад боеприпасов и рассеяли скопление пехоты противника.

* * *

В районе западнее Ростова-на-Дону отряд пехоты противника пытался боем разведать наши позиции. Залповым ружейным и пулемётным огнём немцы были рассеяны, не достигнув переднего края нашей обороны. Противник потерял убитыми 60 солдат и офицеров.

* * *

На Кубани части Н-ского соединения вели наступательные бои. Наши бойцы продвинулись вперёд и заняли выгодные позиции. Захвачены у противника 2 орудия, 7 пулемётов, 4 миномёта, несколько автомашин с боеприпасами и другие трофеи.

* * *

В Полесской области немецкий конвой гнал на ближайшую железнодорожную станцию 200 жителей Петриковского и Житковичского районов для отправки их на каторгу в Германию. Партизаны напали на немецкий конвой и освободили советских граждан.

Отряд ленинградских партизан взорвал мост через реку. Движение автомобильного и гужевого транспорта противника на этом участке дороги прервано.

* * *

Немецко-фашистские мерзавцы опустошают белорусские города и сёла, сравнивают многие деревни с землёй. Только в марте гитлеровские бандиты сожгли в Смолевичском районе, Минской области, деревни Багута, Оды, Прилепы, Погорельцы, Сутовки, Заречье и другие. Огнём уничтожены сотни домов. В некоторых деревнях немецкие палачи вырезали большую часть населения. Спаслись лишь те, кто скрылся в лесах.

* * *

Население Эльзаса не покорилось немецким оккупантам и ведёт героическую борьбу против фашистских захватчиков. В горах и лесах скрываются сотни эльзасцев, уклоняющихся от трудовой повинности и службы в немецкой армии. Патриоты нападают на немецкие посты на германско-швейцарской границе и уходят в Швейцарию. За один месяц убито 57 немецких солдат из пограничной стражи. Недавно вооружённая группа эльзасцев рассеяла немецкий конвой и освободила 15 арестованных антифашистов. В районе Страсбурга неизвестные взорвали немецкий склад боеприпасов. В Мюлузе патриоты вывели из строя крупный цех одного из военных заводов.

ВЕЧЕРНЕЕ СООБЩЕНИЕ 5 АПРЕЛЯ

В течение 5 апреля на фронтах существенных изменений не произошло.

* * *

4 апреля частями нашей авиации на различных участках фронта уничтожено или повреждено не менее 20 немецких автомашин с войсками и грузами, подавлен огонь 8 артиллерийских и миномётных батарей противника.

* * *

Южнее Изюма наши войска вели оборонительные бои. Противник с утра возобновил атаки. Немецкие танки и пехота сегодня действовали с двух направлений, пытаясь обойти наши подразделения. Бойцы Н-ской части отбили атаки гитлеровцев, подбили 4 танка и уничтожили свыше роты немецкой пехоты.

* * *

На Западном фронте наши войска укрепляли свои позиции и вели боевую разведку. Огнём пехоты и артиллерии уничтожено до 200 солдат и офицеров противника. Группа наших лётчиков совершила налёт на железнодорожную станцию в тылу противника. Налёт был настолько внезапным, что немецкие зенитчики открыли беспорядочный огонь уже после того, как лётчики сбросили бомбы и уходили от цели. В результате бомбардировки выведены из строя основные сооружения станции и разрушено железнодорожное полотно.

* * *

На Кубани наши войска в результате двухдневных ожесточённых боёв, неоднократно переходивших в рукопашные схватки, заняли несколько населённых пунктов. На другом участке наши части вели наступательные бои в сильно заболоченной местности. Советские бойцы ворвались в укреплённую полосу противника и заняли две линии его окопов. Пытаясь восстановить прежнее положение, гитлеровцы бросили в контратаку свыше полка пехоты. Контратака противника отбита с большими для него потерями. На поле боя остались сотни убитых и раненых немцев. Захвачены 4 орудия, 23 пулемёта и другие трофеи. Взяты пленные.

* * *

Южнее гор. Белый подразделение под командованием старшего лейтенанта Серебрякова ворвалось в расположение противника. Наши бойцы забросали гранатами несколько вражеских дзотов и уничтожили всех находившихся в них гитлеровцев.

* * *

Немецкий карательный отряд 27 марта ворвался в одну деревню Калининской области и начал поджигать дома колхозников. Два партизанских отряда объединёнными силами атаковали немцев. Советские патриоты рассеяли карателей, уничтожив при этом 70 немецких солдат и офицеров. Партизаны захватили одно орудие, 4 пулемёта, миномёт, 14 тысяч патронов и много мин. Группа калининских партизан пустила под откос немецкий эшелон. Разбиты паровоз и 30 вагонов с боеприпасами и военной техникой.

* * *

На Кубани взята в плен группа солдат 19 румынской пехотной дивизии. Пленный солдат Ион Деметер рассказал: «До февраля месяца 19 румынской дивизией командовал немец — генерал Шмидт. Он был ранен во время налёта русской авиации. Сейчас дивизией командует полковник Вебер — тоже немец. Солдаты его называют «немецкой собакой». Когда русские подошли к станице, в которой мы находились, немцы быстро ушли, а нас оставили в качестве прикрытия. Это вызвало возмущение не только солдат, но и офицеров. Многие солдаты бросили боеприпасы, вооружение и отступили. Некоторые спрятались в домах, дождались прихода русских и сдались в плен».

* * *

За время оккупации села Яковлево, Курской области, немецко-фашистские мерзавцы убили 150 мирных жителей, в том числе многих женщин и детей. Колхозницу Анну Булавину, колхозников Василия Подвигина, Андрея Беляева, Гаврила Кобзарева, Михаила Булавина, Ивана Куприянова и других палачи повесили. Фашистские изверги всячески издевались над крестьянами. Немецкие солдаты снимали с колхозников тёплую одежду и валенки и раздетых и босых крестьян заставляли работать на морозе. Отступая из села, гитлеровцы разрушили и сожгли колхозную мельницу, маслобойку и другие постройки, а также 30 домов колхозников.

УТРЕННЕЕ СООБЩЕНИЕ 6 АПРЕЛЯ

В течение ночи на 6 апреля на фронтах существенных изменений не произошло.

* * *

Южнее Изюма батальон пехоты и 10 танков противника при поддержке авиации пытались вклиниться в нашу оборону. Бойцы Н-ской части контрударом отбросили гитлеровцев. В результате боя подбито 2 вражеских танка и уничтожено свыше 100 немецких солдат и офицеров.

* * *

В районе среднего течения Северного Донца огнём советской артиллерии подбито 4 немецких орудия, уничтожено 6 автомашин, рассеяно и частью истреблено до роты гитлеровцев. Наши лётчики в воздушных боях сбили 2 самолёта противника.

* * *

На Западном фронте происходила артиллерийская перестрелка с противником. Гвардии сержант Потапов выкатил орудие на открытую позицию и меткими выстрелами уничтожил 7 огневых точек противника. Орудийный расчёт сержанта Абрамова разбил 4 вражеских дзота и взорвал склад противника с боеприпасами. Одно наше подразделение штурмовиков совершило несколько налётов на передний край немецкой обороны. Бомбами и пулемётно-пушечным обстрелом подавлен огонь немецкой артиллерийской батареи и уничтожено 15 повозок с боеприпасами.

* * *

Южнее озера Ильмень бойцы Н-ской части под командованием тов. Чабоненко вышибли немцев из укреплённых позиций. Гитлеровцы перешли в контратаку и пытались восстановить положение. Наши бойцы отбили контратаку противника и закрепились на новом, более выгодном рубеже. Немцы отступили, оставив на поле боя свыше 100 трупов своих солдат и офицеров.

* * *

На Кубани советские артиллеристы обстреляли крупный узел сопротивления немцев. Артиллерийским огнём уничтожено свыше 60 огневых точек противника. На другом участке снайперы Н-ской части за последние дни уничтожили 93 немца. Старший сержант Мармалкин истребил 18 гитлеровцев, снайпер Сметанина Нина уничтожила 15 немцев.

* * *

Партизанский отряд, действующий в одном из районов Ленинградской области, ночью совершил налёт на лагерь немецкого подразделения. В непродолжительном бою советские патриоты уничтожили 60 гитлеровцев. Захвачены 3 миномёта, 5 пулемётов, несколько десятков винтовок и боеприпасы. Группа партизан этого же отряда взорвала в четырёх местах железнодорожное полотно и уничтожила оборудование ремонтных мастерских противника.

* * *

Советские партизаны, действующие в тылу противника, наводят страх на немецких солдат. Пленный обер-ефрейтор 11 роты 350 полка 221 немецкой пехотной дивизии Вильгельм Ганнеманн сообщил: «Действия партизан принимают всё более широкий размах. В этом я убедился недавно, возвращаясь из Германии. В оккупированных районах России я через каждые 50—60 километров видел исковерканные паровозы и разбитые вагоны. Эшелон, шедший впереди поезда, на котором я ехал, был взорван партизанами». Пленный обер-ефрейтор 5 мотострелкового полка 12 немецкой танковой дивизии Отто Цейц заявил: «О партизанах я наслышался много, еще будучи в Германии. Солдаты, побывавшие в России, говорили мне, что партизаны сражаются очень храбро и обычно появляются там, где их меньше всего ожидают. Они действуют в любую погоду, в любое время дня и ночи. По дороге на фронт, около Минска, я видел много взорванных железнодорожных составов. Железнодорожники нам говорили, что это работа партизан».

ВЕЧЕРНЕЕ СООБЩЕНИЕ 6 АПРЕЛЯ

В течение 6 апреля на фронтах существенных изменений не произошло.

* * *

5 апреля частями нашей авиации на различных участках фронта уничтожено или повреждено до 50 немецких автомашин с войсками и грузами, подавлен огонь 7 артиллерийских и минометных батарей, взорван склад боеприпасов и разбит железнодорожный состав противника.

* * *

Южнее Изюма противник неоднократно атаковал наши позиции. Наши части в упорных оборонительных боях измотали немцев, а потом перешли в контратаку и выбили врага из одного выгодного рубежа. Уничтожено до 400 гитлеровцев, подбито 6 немецких танков, разбито 5 орудий и 15 автомашин. На другом участке огнём нашей артиллерии подбито 2 немецких танка, уничтожено 4 орудия и несколько пулемётов.

* * *

На Западном фронте наши войска укрепляли занятые позиции и вели боевую разведку. Пехотным и артиллерийским огнём уничтожено до 200 немецких солдат и офицеров и 25 автомашин с различными грузами. В воздушном бою сбито 2 самолёта противника.

* * *

В районе Чугуева противник силою до полка пехоты при поддержке 20 танков перешёл в наступление против подразделений Н-ской части. Огнём нашей артиллерии атака гитлеровцев была отбита. Во второй половине дня противник подтянул резервы и вновь атаковал наши позиции. Ценою больших потерь немцам удалось на одном участке несколько потеснить наши подразделения. К исходу дня наши бойцы контратакой восстановили положение. По неполным данным, истреблено свыше роты немецкой пехоты и подбито 3 танка противника.

* * *

На Кубани наш разведывательный отряд ворвался в населённый пункт, занятый противником. В ожесточённом уличном бою наши бойцы уничтожили более 100 гитлеровцев, заняли населённый пункт и захватили 2 орудия, 11 пулемётов, радиостанцию и склад боеприпасов.

* * *

Партизанский отряд, действующий в одном из районов Пинской области, разгромил два немецких полицейских участка. Уничтожено до 100 гитлеровцев. Захвачены у противника трофеи и секретные документы. Другой отряд пинских партизан организовал крушение немецкого воинского эшелона. В результате крушения разбиты паровоз и несколько вагонов. Уцелевшие 20 вагонов были обстреляны партизанами. При перестрелке убито 60 немецких железнодорожных чиновников.

* * *

Немецко-фашистские мерзавцы опустошили и разорили деревню Подмошье, Смоленской области. Гитлеровцы не щадили ни женщин, ни детей. В деревне нет ни одной семьи, которая не пострадала бы от гитлеровских убийц. Учительницу Анну Конюхову бандиты расстреляли за то, что она оказала сопротивление немцу, пытавшемуся её изнасиловать. Палачи замучили и убили мирных жителей Михаила Степаненко, Александра Степаненко, Бориса Барсукова и его дочь, Василия Феоктистова, 12-летних ребят — Алексея Игнатова и Дмитрия Иванова. Зверским мучениям подвергли немцы 85-летнего старика Кожурова и его жену. На допросах немцы избивали их, требуя указать местонахождение партизан. Советские патриоты стойко перенесли все пытки, приняли мученическую смерть, но не выдали партизан и связанных с ними односельчан.

* * *

В районе Роттердама голландские патриоты подожгли немецкое нефтеналивное судно. В Амстердаме группа голландцев взорвала здание немецкого центрального бюро по вывозу рабочих в Германию. Уничтожены все документы, а также списки голландцев, подлежащих принудительной отправке на германскую каторгу. На военном заводе близ Колховена рабочие, получив срочный военный заказ, выпустили сплошной брак.

УТРЕННЕЕ СООБЩЕНИЕ 7 АПРЕЛЯ

В течение ночи на 7 апреля на фронтах существенных изменений не произошло.

* * *

Южнее Изюма части Н-ского соединения отбили атаку гитлеровцев. Артиллерийским, минометным и ружейно-пулемётным огнём истреблено до двух рот немецкой пехоты, подбиты танк и бронемашина противника.

* * *

На Западном фронте артиллеристы Н-ской части обстреляли автоколонну противника. Разбито до 10 немецких автомашин с боеприпасами. На другом участке

наши разведывательные группы истребили 70 немецких солдат и офицеров.

* * *

В районе среднего течения Северного Донца бойцы Н-ской части отразили атаку противника. На поле боя осталось 80 вражеских трупов. Огнём артиллерии уничтожен ряд немецких дзотов вместе с их гарнизонами. Советские лётчики в воздушных боях в течение вчерашнего дня сбили 4 немецких истребителя.

* * *

Западнее Ростова-на-Дону разведчики одной нашей части ночью совершили налёт на позиции противника, истребили несколько десятков гитлеровцев и взорвали склад боеприпасов. Захватив вражеский миномёт и несколько пулемётов, разведчики вернулись в расположение своей части.

* * *

На Волховском фронте на одном участке противник двумя группами пытался атаковать наши позиции. Огнём из всех видов оружия немцы были отброшены с большими для них потерями. На другом участке артиллеристы Н-ской части подавили огонь миномётной и двух артиллерийских батарей противника.

* * *

Партизанский отряд имени Ленина, действующий в одном из районов Украины, взорвал немецкий бронепоезд. Отряд винницких партизан 29 марта ночью проник на узловую железнодорожную станцию и уничтожил немецкую охрану. Партизаны взорвали 2 паровоза и разрушили железнодорожные пути.

* * *

У неизвестного немецкого солдата, убитого на Кубани, найдено неотправленное письмо на имя Гильды Баумгартнер. Ниже публикуется перевод письма: «...Я не спал почти трое суток. Могу сказать тебе, что у нас, на фронте, очень плохое настроение. Русские не дают никакой передышки. Мы отдали Кавказ, хотя он стоил нам бесконечно много жертв. Десятки тысяч немецких солдат здесь пожертвовали жизнью и всё без смысла. Русские вернулись и стали хозяевами этих чудесных мест, которые мы уже считали своими. Я уже говорил, когда был дома, что мы никогда не покорим русских. Со мною не соглашались, мне не верили, а ведь теперь это говорит каждый солдат...»

* * *

Ниже публикуется акт о зверствах немецко-фашистских мерзавцев в деревне Бараново, Смоленской области: «В первые же дни оккупации немецкие бандиты ограбили всех жителей деревни. Перед отступлением гитлеровцы забрали подчистую последние остатки продовольствия, вещи и всё, что случайно уцелело от предыдущих грабежей. Под угрозой смертной казни немцы насильно угнали на каторгу в Германию 40 человек. За отказ ехать в фашистское рабство немецкие палачи расстреляли Евдокию Кожинову, Григория Кожеварова, Петра Кузнецова, Ивана Кудрявцева, Александра Гаврикова и других. Изверги убили 17-летнюю девушку Любовь Трофимову за сопротивление немецкому офицеру, который пытался её изнасиловать. Заступившуюся за свою дочь Фёклу Трофимову гитлеровцы убили вместе с дочерью. За время хозяйничанья немцев число жителей нашей деревни сократилось наполовину. От имени и по поручению граждан деревни Бараново мы требуем сурово и беспощадно наказать немецких бандитов и разбойников за все их подлые и гнусные злодеяния». Акт подписали: жители деревни Бараново А. Пронникова, Л. Островский и Я. Трофимов.

ВЕЧЕРНЕЕ СООБЩЕНИЕ 7 АПРЕЛЯ

В течение 7 апреля на фронтах существенных изменений не произошло.

* * *

6 апреля частями нашей авиации на различных участках фронта уничтожено или повреждено не менее 30 немецких автомашин с войсками и грузами, взорван склад боеприпасов, подавлен огонь 10 артиллерийских и миномётных батарей противника.

* * *

В районе Изюма наши части укрепляли свои позиции. За последние дни противник в бесплодных атаках на этом участке фронта понёс большие потери и в течение дня активности не проявлял. Артиллеристы и миномётчики Н-ской части уничтожили 3 вражеских дзота, 8 автомашин с грузами, подавили огонь мино-

мётной батареи и рассеяли скопление немецкой пехоты.

* * *

На Западном фронте наши войска укрепляли занимаемые рубежи. Огнём артиллерии, миномётов и пулемётов уничтожено до 200 немецких солдат и офицеров и разбито 4 орудия противника. На одном участке рота немецких автоматчиков пыталась разведать систему нашей обороны. После короткого боя гитлеровцы были отброшены на исходные позиции. На поле боя осталось несколько десятков вражеских трупов.

* * *

Южнее гор. Белый бойцы Н-ской части выбили противника из двух населённых пунктов. Захвачены пленные и трофеи. На другом участке немцы пытались атаковать наши позиции, но были рассеяны ружейно-пулемётным огнём. Артиллеристы части, где командиром тов. Чиннов, произвели огневой налёт на расположение немцев. Разрушено несколько дзотов, и уничтожена миномётная батарея противника.

* * *

В районе Белгорода замаскированные в складках местности орудия противника обстреливали наши боевые порядки. Младший сержант Белых, красноармейцы Горелов, Вдовин, Каретин, Тропин, Солощенко и Земляниченко, захватив с собой телефон, незаметно проникли в тыл немцев и обнаружили месторасположение вражеских батарей. Разведчики окружили дом, где находились немецкие артиллеристы, убили часового, затем ворвались в помещение и истребили 20 гитлеровцев. Вызванные по телефону советские танки уничтожили 9 орудий противника.

* * *

Успешная деятельность партизанских отрядов Ленинградской области вызвала беспокойство среди немецко-фашистских захватчиков. Командующий войсками по охране тыла Северо-Восточной группировки немецких войск генерал-майор Шпейман снарядил против партизан крупную карательную экспедицию. 20 марта немецкие войска начали широкие операции против ленинградских партизан. Советские патриоты, уклоняясь от лобовых ударов численно превосходящих сил противника, совершали непрерывные налёты на тылы и фланги гитлеровцев. За несколько дней боёв, по неполным данным, партизаны истребили более 1.000 немецких солдат и офицеров, сожгли и подбили 8 вражеских танков. Захвачены трофеи, в числе которых много пулемётов, винтовок и боеприпасов.

* * *

Немецко-фашистские мерзавцы учинили чудовищное злодеяние над жителями деревни Палкино, Смоленской области. Гитлеровцы согнали 30 женщин и детей в три дома и живьём сожгли их. Сгорели Александра Фомина и её четыре дочери в возрасте от 4 до 9 лет, Анастасия Васильева и её две дочери, Екатерина Гытина с грудным ребёнком и другие. Немецкие бандиты сожгли в деревне жилые дома и хозяйственные постройки колхозников.

* * *

В Парижском районе (Франция) скрывается много немецких солдат, дезертировавших из армии, как только они узнали, что их части перебрасываются на советско-немецкий фронт. Специальные отряды эсэсовцев и жандармов день и ночь охотятся за дезертирами. В конце марта в Париже и его окрестностях задержано около 300 дезертиров. По приказу генерала фон Рундштедта расстреляно 90 немецких солдат, дезертировавших из своих частей.

УТРЕННЕЕ СООБЩЕНИЕ 8 АПРЕЛЯ

В течение ночи на 8 апреля на фронтах существенных изменений не произошло.

* * *

Южнее Изюма наши подразделения овладели несколькими выгодными позициями. Уничтожено до 200 гитлеровцев, 4 орудия, 9 пулемётов, миномёт и 2 автомашины противника с боеприпасами. Наши лётчики в воздушных боях сбили 4 немецких самолёта «Мессершмитт-109».

* * *

На Западном фронте происходила редкая артиллерийская и миномётная перестрелка с противником. Снайперы Н-ского подразделения за последние дни истребили 64 гитлеровца. Снайпер т. Везбердев при отражении атаки противника уничтожил 12 немцев, подавил огонь пулемётной точки и, кроме того, захватил в плен четырёх гитлеровцев. Снайпер т. Афанасьев в течение одного дня подавил огонь 4 пулемётных точек противника.

* * *

В районе Севска противник пытался атаковать наши позиции. Ружейно-пулемётным огнём гитлеровцы были рассеяны, не достигнув переднего края нашей обороны. На поле боя осталось до 100 трупов немецких солдат и офицеров.

Советские лётчики уничтожили 10 вагонов с боеприпасами и несколько автомашин противника.

* * *

На Волховском фронте на одном из участков противник тремя отрядами атаковал высоту, которую обороняла Н-ская часть. Наши бойцы контратакой отбросили немцев на исходные рубежи. На поле боя осталось 120 трупов вражеских солдат и офицеров.

* * *

Партизанский отряд, действующий в одном из районов Житомирской области, заминировал в нескольких местах железнодорожное полотно. На минах подорвался проходивший эшелон противника. Уничтожены паровоз и 9 вагонов. Убито и ранено свыше 100 вражеских солдат и офицеров. Группа партизан этого же отряда устроила засаду на шоссейной дороге. Рано утром по шоссе проходило 5 автомашин с гитлеровцами. Партизаны из пулемётов и винтовок обстреляли противника и уничтожили 25 немецко-фашистских оккупантов. Захвачены пулемёт, 2 автомата, 25 винтовок, гранаты и патроны.

* * *

Колхозники и колхозницы, жители Батуринского района, Смоленской области, рассказали о зверствах немецко-фашистских мерзавцев. Осенью прошлого года немецкие убийцы за одну ночь истребили почти всё население деревни Никитино. Спасаясь от немецких бандитов, многие колхозники окрестных деревень убежали в лес. Немцы прочёсывали леса, охотились за мирными жителями. Всех пойманных они согнали в деревню Глисница и заперли в сарай. Здесь колхозников гитлеровцы избивали до потери сознания. Колхознице Анастасии Васпльевой изверги изуродовали лицо, перебили нос и выбили зубы. Сергею Короткову вывернули руки. После долгих пыток немцы вывели всех пойманных ими мирных жителей на берег реки Вопь и расстреляли.

* * *

Югославские партизаны на подступах к городу Столац уничтожили до 300 солдат и офицеров противника. Взяты трофеи и пленные. В районе гор. Книн партизаны истребили 50 гитлеровцев. Партизанский отряд совершил налёт на железнодорожную станцию, занятую оккупантами, и захватил большие трофеи.

ВЕЧЕРНЕЕ СООБЩЕНИЕ 8 АПРЕЛЯ

В течение 8 апреля на фронтах существенных изменений не произошло.

Нашими кораблями в Баренцовом море потоплен немецкий транспорт водоизмещением в 2.500 тонн.

* * *

7 апреля частями нашей авиации на различных участках фронта уничтожено или повреждено не менее 20 немецких автомашин с войсками и грузами, взорван склад боеприпасов и разбит железнодорожный эшелон противника.

* * *

Южнее Балаклеи батальон пехоты противника, усиленный 12 танками, атаковал наши позиции. Гитлеровцы были встречены огнём нашей артиллерии и минометов. Когда боевые порядки немцев были расстроены, наши бойцы контратакой отбросили противника на исходные позиции. Уничтожено 350 немецких солдат и офицеров, подбито и сожжено 4 немецких танка. На другом участке советские бойцы атаковали гитлеровцев и захватили выгодный рубеж. В бою за этот рубеж уничтожено до роты пехоты противника.

* * *

На Западном фронте наши войска укрепляли свои позиции и вели боевую разведку. Огнём артиллерии и пехотного оружия уничтожено более 150 немецких солдат и офицеров, подавлен огонь 2 артиллерийских батарей противника.

* * *

Западнее Ростова-на-Дону происходила редкая перестрелка с противником. Н-ская артиллерийская часть разгромила 6 вражеских дзотов, рассеяла и частью уничтожила до роты гитлеровцев. За время Отечественной войны снайпер лейтенант Михаил Белоусов истребил 234 немецких солдата и офицера, старший сержант Хаит Хужматов — 159, гвардии красноармеец Дмитрий Чечиков — 154, гвардии старшина Иван Петров уничтожил 113 немцев.

* * *

Карело-финские партизанские отряды «Онежец», «Буревестник», «Железняк» и «Вперёд» после тщательно проведённой разведки внезапно ворвались в населённый пункт, занятый противником. В ожесточённой схватке партизаны уничтожили 113 белофиннов. Сожжены 8 автомашин, авторемонтная мастерская, склад запасных частей, склад боеприпасов, склад с горючим и вещевой склад противника.

* * *

По приказу Гитлера немецкая авиация совершила немало террористических налётов на мирные города в разных странах. Гитлеровцы уничтожали исторические памятники, культурные учреждения, школы и больницы, убивали женщин и детей. Геринг тогда клятвенно заверял немцев, что небо Германии защищено и ни один самолёт противника никогда не появится над немецкими городами. Это хвастовство гитлеровского ублюдка очень скоро было опровергнуто. Советская авиация много раз бомбила военные объекты Берлина и других городов Германии. Вопреки хвастливым заверениям Геринга, немецкие города подвергаются массированным налётам англо-американской авиации. Теперь немецкие обыватели в своих письмах солдатам на советско-немецкий фронт всё чаще и чаще начинают скулить и проливать крокодиловы слёзы по поводу этих налётов. Мать ефрейтора Адольфа Штупфеля жалуется в письме к сыну: «...Воздушные тревоги не дают нам покоя. Каждую ночь бомбят города Западной Германии». Солдату 5 роты 279 полка 95 немецкой пехотной дивизии Герману Поле пишут: «В прошлую ночь был уничтожающий воздушный налёт. Так можно сойти с ума». Солдату Эриху пишет его мать: «...Дюссельдорф превращён в груду развалин. Англичане забросали наш город воздушными торпедами и зажигательными бомбами...» Неизвестному солдату пишет некая Мария: «...На прошлой неделе лётчики побывали в Карлсруэ. Они причинили огромный вред». Эрна Инцмер пишет обер-ефрейтору Гейнцу Зауэру: «14 дней тому назад томми побывали в Берлине и нанесли ему большой ущерб. Англичане не пожалели бомб. Раньше война была для нас чем-то далёким, сейчас она придвинулась к нашему дому. К чему нам пространство, если не можем защитить Берлин».

* * *

Немецко-фашистские мерзавцы учинили жестокую расправу над мирным населением Суражского и Городокского районов, Витебской области. Фашистские варвары сожгли дотла целый ряд сёл и деревень и расстреляли несколько тысяч крестьян. Многие жители отправлены на каторгу. Немцы связали им руки и под конвоем угнали в Германию.

УТРЕННЕЕ СООБЩЕНИЕ 9 АПРЕЛЯ

В течение ночи на 9 апреля на фронтах существенных изменений не произошло.

* * *

Южнее Балаклеи противник ночью пытался атаковать советские подразделения. Минометным и ружейно-пулемётным огнём немцы были рассеяны и отступили, оставив перед нашими позициями до 200 трупов своих солдат и офицеров.

* * *

Южнее Изюма части Н-ского соединения, отражая атаки противника, истребили до роты немецкой пехоты. Артиллерийским огнём уничтожено 2 вражеских танка. Красноармейцы-разведчики тт. Глазков и Бровкин ночью пробрались в населённый пункт, занятый немцами, и открыли огонь из автоматов. Среди гитлеровцев началась беспорядочная стрельба. Наши разведчики, воспользовавшись паникой, уничтожили 10 вражеских солдат и благополучно вернулись в свою часть.

* * *

На Западном фронте артиллеристы Н-ской части подавили огонь 2 артиллерийских и 3 минометных батарей противника. Гвардии старшина Фатеев, находясь в разведке, заметил 6 немцев. Разведчик скрытно подполз к гитлеровцам и огнём из автомата убил немецкого офицера, двух солдат, а одного ранил. Остальные немцы убежали. Разведчик доставил раненого немца в свою часть.

* * *

На Кубани наши войска закреплялись на достигнутых рубежах и вели разведку противника. На ряде участков прошедшие дожди затруднили активные боевые действия. Н-ское соединение, действуя передовыми отрядами, уничтожило 180 гитле-

ровцев. Захвачено у противника 3 орудия, 8 пулемётов, 10 тысяч патронов. Взяты пленные.

* * *

Партизанский отряд, действующий в одном из районов Латвийской ССР, за последнее время уничтожил до 200 гитлеровцев, взорвал 6 складов и разгромил 3 немецких полицейских участка. Группа партизан этого же отряда пустила под откос железнодорожный эшелон противника. Разбиты паровоз и несколько платформ с военной техникой. Другой отряд латвийских партизан совершил налёт на штаб немецкой части. Советские патриоты уничтожили 6 офицеров противника.

* * *

Ниже публикуется акт о зверствах немецко-фашистских мерзавцев в станице Ивановской, Краснодарского края: «В четырёх километрах юго-западнее станицы Ивановской в старых карьерах кирпичного завода мы обнаружили трупы советских граждан, замученных и расстрелянных гитлеровцами. Опознаны колхозник Пётр Бойко, его жена Татьяна и четверо их детей, колхозник Федот Карпушкин, рабочий Лысенко, рабочий Иван Галушко, его жена Мария и дети Людмила — 2 лет и Александра — двух месяцев и другие мирные жители. Установлено, что перед расстрелом гитлеровцы подвергли своих жертвы пыткам, а детей Ивана Галушко палачи закопали в землю живыми». Акт подписали: жители станицы Ивановской К. Выж, Е. Дешура, М. Галушко, С. Спельникова и военфельдшер В. Воронцова.

* * *

В провинции Брабант бельгийские железнодорожники привели в негодность 11 паровозов и много вагонов, реквизированных немцами для военных перевозок. На участке железной дороги Малин—Лувен патриоты пустили под откос немецкий военный эшелон. Убито несколько десятков гитлеровцев.

ВЕЧЕРНЕЕ СООБЩЕНИЕ 9 АПРЕЛЯ

В течение 9 апреля на фронтах существенных изменений не произошло.

* * *

8 апреля частями нашей авиации на различных участках фронта уничтожено или повреждено не менее 20 немецких автомашин с войсками и грузами, взорван склад боеприпасов, подавлен огонь 5 артиллерийских и минометных батарей противника.

* * *

Южнее Балаклеи противник силами трёх батальонов пехоты и 20 танков атаковал позиции Н-ской части. Пехота противника была встречена огнём из всех видов оружия, понесла большие потери и была вынуждена залечь перед передним краем нашей обороны. Наши бойцы перешли в контратаку и в рукопашной схватке нанесли немцам тяжёлые потери. Гитлеровцы в беспорядке отступили. В этом бою немцы потеряли убитыми 1.200 солдат и офицеров. Сожжено и подбито 9 танков противника.

* * *

На Западном фронте наши войска совершенствовали свои позиции, артиллерийским и минометным огнём уничтожали живую силу и боевую технику гитлеровцев. Истреблено до двух рот немецкой пехоты, подавлен огонь минометной и 9 артиллерийских батарей противника.

* * *

Южнее Изюма Н-ская часть вела бои местного значения, в ходе которых несколько потеснила противника и улучшила свои позиции. Уничтожены 3 немецких танка, 2 самоходных орудия и шестиствольный миномёт. На поле боя осталось 120 вражеских трупов.

* * *

На Кубани 19 снайперов Н-ской части за последние дни истребили свыше 200 немецких солдат и офицеров. Снайпер Концедал убил 18 солдат и одного немецкого офицера, снайпер Гайдаров истребил 27 немцев, старшина Галицяни—28 сержант Гавриков—60, старшина Мазницын уничтожил до 50 гитлеровцев.

* * *

Партизанский отряд, действующий в одном из районов Киевской области, внезапно ворвался в районный центр. В завязавшемся ожесточённом бою немецкий гарнизон был уничтожен. Партизаны разрушили телефонно-телеграфную станцию и захватили большие трофеи. Много хлеба, 8 тонн сахару и 10 тонн соли партизаны роздали местному населению.

Отряд украинских партизан в Сумской области организовал крушение железнодо-

рожного эшелона противника, следовавшего к линии фронта. Разбиты паровоз и 6 вагонов.

* * *

Добровольно сдавшийся в плен ефрейтор 218 немецкой пехотной дивизии Ганс Д. рассказал: «В прошлом году мы с нетерпением ждали окончания зимы. Мы надеялись, что весна и лето принесут нам долгожданную победу. Наши надежды не оправдались. Немецкая армия ничего не добилась и потерпела жуткую катастрофу под Сталинградом. С тревогой и страхом мы ждём приближающегося лета. Многие теперь утратили веру в победу. Среди солдат распространена поговорка: «Кто пойдёт за Гитлером, тот не только ничего не выиграет, но и проиграет то, что у него есть». Уходя на пост или в разведку, солдаты, прощаясь, говорят друг другу: «До свидания в братской могиле».

* * *

Ниже публикуется акт о чудовищных зверствах немецко-фашистских мерзавцев в посёлке шахты имени Красина, Ростовской области: «За время оккупации гитлеровские бандиты убили многих жителей посёлка. У ствола разрушенной шахты немцы соорудили застенок, в котором производились массовые расстрелы мужчин, женщин и детей. Трупы убитых сбрасывались в ствол. Перед расстрелом фашистские изверги брали у своих жертв кровь для немецких военных госпиталей. Выкачивание крови производилось в таких больших дозах, что арестованные, привезённые к месту казни, не могли стоять на ногах. После изощрённых пыток гитлеровцы бросили в ствол Антонину Сапельникову, её сына — 14 лет и дочь — 18 лет, Ф. Кузовлева, В. Моисеенко, И. Антоновича, Ф. Антоновича, П. Щеглова, М. Мельникова, П. Попова и его дочь, С. Силютина, А. Иванникову, И. Василенко и многих других. Немцы раздевали всех обречённых на смерть и делили между собой их одежду. Семьям расстрелянных гестаповцы сообщали, что арестованные отправлены на работу в Германию. Установлено, что ствол шахты стал могилой для многих мирных советских граждан, замученных и растерзанных гестаповцами.

Пусть весь советский народ от мала до велика знает об этих неслыханных преступлениях гитлеровских зверей. Мы призываем доблестных воинов Красной Армии и всех советских патриотов беспощадно мстить фашистским кровопийцам». Акт подписали: Д. Захарченко, С. Фисенко, Д. Андропов, П. Козьменко, Н. Пересада, Житникова, М. Поводарский и В. Кузнецов.

УТРЕННЕЕ СООБЩЕНИЕ 10 АПРЕЛЯ

В течение ночи на 10 апреля на фронтах существенных изменений не произошло.

* * *

Южнее Балаклеи бойцы Н-ской части отбили атаку немецкой пехоты, пытавшейся прорваться к одному населённому пункту. В результате боя подбито 2 немецких танка и уничтожено более 100 солдат и офицеров противника. Снайперы части, где командиром тов. Морозов, за прошедший день истребили 34 немецких солдата и офицера.

* * *

На Западном фронте разведывательный отряд противника атаковал населённый пункт, который обороняло Н-ское подразделение. Пользуясь численным превосходством, немцы заняли несколько домов. С помощью соседнего подразделения наши бойцы к утру полностью уничтожили немецкий отряд. На другом участке артиллеристы Н-ского соединения разбили 4 вражеских дзота, подавили огонь 7 артиллерийских батарей, рассеяли и частью уничтожили до роты гитлеровцев.

Огнём зенитной артиллерии сбито 2 немецких самолёта.

* * *

Южнее гор. Белый разведывательный отряд Н-ской гвардейской части уничтожил до 40 гитлеровцев и овладел высотой, имеющей важное значение. Закрепившись на этой высоте, разведчики отбили три контратаки противника, пытавшегося восстановить положение. Не добившись успеха и оставив на поле боя десятки трупов своих солдат и офицеров, немцы отступили. Снайперы Н-ского соединения истребили 60 немецких солдат и офицеров.

* * *

Западнее Ростова-на-Дону продолжалась артиллерийская и минометная перестрелка с противником. Огнём артиллерии уничтожено 3 орудия, 9 пулемётов, разруше-

но 13 дзотов и блиндажей противника. На другом участке наши артиллеристы обстреляли колонну немецких автомашин и уничтожили по меньшей мере 10 автомашин противника.

* * *

Партизанский отряд имени Ворошилова, действующий в одном из районов Полесской области, в течение марта месяца пустил под откос 5 воинских эшелонов противника, следовавших к линии фронта. Группа партизан этого отряда разгромила немецкий полицейский участок. Уничтожено 23 гитлеровца, остальные, побросав оружие, разбежались. Партизанами захвачены пулемёт, 32 винтовки, много гранат и патронов.

Партизаны отряда, действующего в Минской области, организовали крушение железнодорожного эшелона противника. Разбиты паровоз, 4 вагона и повреждено 25 метров пути.

* * *

Ниже публикуется акт о грабежах и зверствах немецко-фашистских мерзавцев в деревнях Быково, Шорово и Власово, Смоленской области: «Немецкие бандиты разграбили и опустошили наши деревни. Всех трудоспособных жителей в возрасте от 14 до 50 лет немцы угнали на каторжные работы в Германию. Гитлеровцы забрали скот, всё продовольствие и обрекли оставшихся стариков и детей на голодную смерть. Во всех трёх деревнях не осталось ни одной коровы. Деревню Быково гитлеровцы сожгли. В ней осталось только пять полуразрушенных домов». Акт подписали: медицинская сестра Пулина, Прокопий Карпов, Екатерина Малышева и другие жители деревни Быково.

ВЕЧЕРНЕЕ СООБЩЕНИЕ 10 АПРЕЛЯ

В течение 10 апреля на фронтах существенных изменений не произошло.

* * *

9 апреля частями нашей авиации на различных участках фронта уничтожено или повреждено не менее 30 немецких автомашин с войсками и грузами, взорвано 2 склада боеприпасов и разбит железнодорожный состав противника.

* * *

Южнее Балаклеи подразделения Н-ской части отбили атаку противника. Артиллерийским и минометным огнём уничтожено 3 немецких танка, 2 самоходных орудия и подавлен огонь 4 артиллерийских батарей. На поле боя осталось более 200 вражеских трупов. За последние дни снайпер Сухарев уничтожил 21 гитлеровца, снайпер Минзарев — 15 и снайпер Бочкунов истребил 11 немцев.

* * *

На Западном фронте наши войска вели обстрел вражеских позиций и подавили огонь 10 артиллерийских и 2 минометных батарей противника. В воздушных боях сбито 3 немецких самолёта.

Группа разведчиков под командованием гвардии младшего лейтенанта Лицарева проникла в тыл противника. Наши бойцы заметили несколько десятков немецких солдат, производивших оборонительные работы. Гвардейцы-разведчики внезапно напали на противника, истребили 40 немецких солдат и без потерь вернулись обратно в свою часть.

* * *

Западнее Ростова-на-Дону наши артиллеристы разрушили 8 вражеских дзотов, подавили огонь 4 артиллерийских и минометных батарей противника. Немецкая разведывательная группа под прикрытием минометного огня пыталась проникнуть в глубину нашей обороны. Бойцы под командованием гвардии лейтенанта Шахова вначале пропустили немцев, а затем внезапно атаковали их с тыла и флангов. Уничтожено несколько десятков гитлеровцев. Взяты пленные.

* * *

На Кубани наши войска вели артиллерийскую перестрелку и разведку противника. На одном участке батальон немецкой пехоты пытался вклиниться в наши боевые порядки. Подразделения Н-ской части подпустили немцев на близкое расстояние и открыли по ним залповый огонь. Гитлеровцы отступили, оставив на поле боя свыше 100 трупов своих солдат и офицеров.

Наши лётчики в воздушных боях сбили 3 немецких самолёта.

* * *

Советским Информбюро получено сообщение о чудовищных зверствах немецких захватчиков в оккупированных ими районах Ленинградской области. Немецкое командование наводнило Дедовичский, Дновский, Порховский, Славковский, Псковский, Островский и Сошихинский районы карательными отрядами. Эти карательные

отряды немцев, в которых собраны матёрые бандиты и головорезы с офицерами во главе, заливают кровью и сравнивают с землёй советские деревни и сёла. Врываясь в населённые пункты, гитлеровцы убивают поголовно всех женщин, детей и стариков, а трудоспособную часть населения угоняют на каторгу в Германию или на строительство оборонительных рубежей. Всё имущество населения до нитки конфискуется и присваивается карателями. Советские граждане, которым удалось бежать из этих районов, рассказали: «В Порховском районе немецко-фашистские мерзавцы сожгли деревни Дубье, Ровняк, Буяницы, Тосницы, Оклад, Плосково, Подгорье и другие. Палачи истребили большинство жителей, а остальных отправили в район Старой Руссы на строительство оборонительных укреплений. Немцы сожгли также деревню Палицы. Гитлеровцы собрали 90 жителей этой деревни и объявили, что их отправляют в Германию. Крестьяне отказались ехать на каторгу. Фашистские изверги зверски избили крестьян, загнали их в сарай и сожгли живьём. В деревне Бродовичи немецкие каратели надругались над верующими. Во время богослужения гитлеровцы ворвались в церковь и, не разрешив ни одному присутствовавшему в церкви зайти домой, угнали их на принудительные работы. Некоторые жители пытались протестовать против такого неслыханного произвола. Немцы расстреляли их тут же у церкви».

Как сообщают бежавшие из этих районов жители, массовые убийства мирных советских граждан и уничтожение селений производятся по приказу командующего войсками охраны тыла Северо-Восточной группировки немецких войск генерал-майора Шпеймана. Этот палач и вешатель приказал своим подручным стереть с лица земли мирные сёла и деревни, а их жителей уничтожать или угонять в рабство.

Недалёк тот день, когда гитлеровский бандит в чине генерал-майора вместе со всей своей шайкой получит заслуженную кару и возмездие.

УТРЕННЕЕ СООБЩЕНИЕ 11 АПРЕЛЯ

В течение ночи на 11 апреля на фронтах существенных изменений не произошло.

* * *

В районе Балаклеи происходила артиллерийская перестрелка с противником. Огнём нашей артиллерии уничтожены минометная батарея, 6 автомашин, рассеяно и частью истреблено до роты немецкой пехоты. Группа снайперов Н-ского подразделения под руководством т. Залуцкого истребила 15 немецких солдат и офицеров. Снайперы тт. Жарков и Кудрявцев ночью выследили минометный расчёт противника, а утром уничтожили его.

* * *

На Западном фронте наши части укрепляли свои позиции. На одном участке разведывательный отряд гитлеровцев пытался ночью атаковать наш опорный пункт. Бойцы Н-ского подразделения ружейно-пулемётным огнём отбили атаку противника и истребили до 60 немецких солдат и офицеров.

* * *

Южнее гор. Белый бойцы Н-ской части уничтожили отряд вражеских автоматчиков, пытавшихся зайти в тыл наших подразделений. На другом участке в течение двух дней ружейно-пулемётным огнём истреблено до роты немецкой пехоты, пытавшейся вернуть высоту, занятую нашими подразделениями и имеющую для противника важное значение.

* * *

Партизанский отряд «Смерть немецким оккупантам», действующий в одном из районов Орловской области, совершил налёт на немецкий гарнизон. В ожесточённом бою партизаны уничтожили до 200 гитлеровцев и захватили большие трофеи. Партизаны другого отряда пустили под откос железнодорожный эшелон противника. Во время крушения убито и ранено много гитлеровцев.

* * *

Пленный врач-ассистент 4 дивизиона 387 артиллерийского полка 387 немецкой пехотной дивизии Стефан Кагер рассказал: «В Германии многие не верят лживым, явно преуменьшенным данным о потерях немецкой армии. Всё, что я видел и узнал на фронте и в тылу, окончательно убедило меня в этом. Только с конца июля и до сентября прошлого года 387 дивизия потеряла под Воронежем 6 тысяч человек. В зимних боях русские окончательно разгромили все полки диви-

зии. В декабре 1942 года я был в отпуску в гор. Бамберге и там узнал, что из 15 моих школьных товарищей 13 призваны в армию. Из них 4 человека уже убиты, двое тяжело ранены, а один попал в плен. Таким образом, из 13 человек 7 уже навсегда выбыли из строя. Один приятель сообщил мне, что его деревня за четыре года первой мировой войны потеряла на всех фронтах 7 человек, а за полтора года войны против России уже убито 28 жителей этой деревушки. Это было в декабре, т. е. ещё до уничтожения 6 немецкой армии под Сталинградом и разгрома многих немецких дивизий на других участках фронта. Не случайно правительство объявило тотальную мобилизацию в стране. Каждый понимает, что эта мобилизация была бы излишней и ненужной, если бы потери немецкой армии соответствовали цифрам, опубликованным в сводках немецкого командования».

* * *

Получено сообщение о зверствах немецко-фашистских мерзавцев в городе Новороссийске. Гитлеровцы разграбили и разрушили город. Целые улицы превращены в развалины. Фашистские палачи замучили, расстреляли и повесили тысячи мирных советских граждан. В пригородных посёлках Кирпловке, Владимировке, а также на кирпичном заводе гитлеровцы устроили концентрационные лагери для гражданского населения. В лагере на кирпичном заводе томятся 4 тысячи жителей города. Голодных и обессилевших людей немцы заставляют выполнять различные тяжёлые работы. Недавно в пригородном селе Борисовка гитлеровцы расстреляли 30 рабочих совхоза «Абрау Дюрсо» вместе с жёнами и детьми. Оставшиеся в городе жители ютятся в подвалах и многие умирают с голоду.

ВЕЧЕРНЕЕ СООБЩЕНИЕ 11 АПРЕЛЯ

В течение 11 апреля на фронтах существенных изменений не произошло.

За истекшую неделю, с 4 по 10 апреля включительно, в воздушных боях и на аэродромах противника уничтожено 1117 немецких самолётов. Наши потери за это же время — 48 самолётов.

* * *

10 апреля частями нашей авиации на различных участках фронта уничтожено или повреждено не менее 20 немецких автомашин с войсками и грузами, взорвано 2 склада боеприпасов, подавлен огонь 5 артиллерийских и миномётных батарей противника.

* * *

Южнее Балаклеи происходили упорные бои. Противник, несмотря на тяжёлые потери, понесённые им в предыдущих боях, стремится потеснить наши войска. Сегодня утром немцы ввели в бой полк пехоты, 15 танков и несколько самоходных орудий. Гитлеровцы имели на этом участке значительное превосходство в силах и рассчитывали одним ударом захватить наши позиции. Советские бойцы в ожесточённом бою нанесли противнику большой урон и вынудили его отступить. Все последующие атаки немцев также успеха не имели. В результате боя уничтожено 7 немецких танков и 2 самоходных орудия. Противник потерял только убитыми до 300 солдат и офицеров.

* * *

На Западном фронте на отдельных участках действовали небольшие разведывательные отряды. Ружейно-пулемётным и миномётным огнём уничтожено до роты немецкой пехоты. Артиллеристы Н-ского соединения подавили огонь 5 артиллерийских батарей противника.

* * *

Южнее гор. Белый группа наших разведчиков, уничтожив сторожевое охранение немцев, внезапно атаковала противника и после короткого боя овладела сильно укреплённой высотой. В рукопашной схватке уничтожен немецкий гарнизон. На другом участке отряд разведчиков пробрался в расположение противника и противотанковыми гранатами взорвал вражеский дзот. Разведчики захватили вооружение гитлеровцев и благополучно вернулись в свою часть.

* * *

На Кубани артиллеристы Н-ской части уничтожили 12 вражеских пулемётов, 3 миномёта, орудие и подавили огонь 2 артиллерийских батарей противника. В воздушных боях и огнём зенитной артиллерии сбито 8 немецких самолётов.

* * *

В районе Севска снайперы части, где командиром тов. Голосов, за десять дней истребили 220 немецких солдат и офицеров.

* * *

Партизанский отряд, действующий в одном из районов Украины, после тщательно проведённой разведки внезапно атаковал крупный отряд немцев у одной днепровской пристани. В ожесточённом бою советские патриоты нанесли гитлеровцам большие потери. Убито до 200 немецких солдат и офицеров. Захвачены 2 орудия, 8 пулемётов, много автоматов и винтовок, 650 снарядов, 15 тысяч патронов, гранаты, мины и другие боеприпасы. Партизаны потопили в Днепре 3 парохода, 4 катера, моторную лодку и 5 барж с различными военными грузами противника.

* * *

Перешедший на сторону Красной Армии унтер-офицер 252 немецкой пехотной дивизии Карл М. рассказал: «Летом и осенью прошлого года на линии Орёл — Брянск много воинских поездов с немецкими солдатами терпели крушения или сходили с рельсов. Даже в глубоком тылу партизаны пускают поезда под откос. В декабре поезд, в котором я ехал, потерпел крушение близ станции Сарны. В районе Брест-Литовска один поезд подорвался на мине и сошёл с рельсов. В это время на него налетел встречный эшелон. В результате крушения погибло 66 солдат и офицеров. Железнодорожный служащий мне говорил, что, несмотря на усиленную охрану, партизаны беспрерывно нарушают движение на линии Волковыск—Минск. Он же рассказал мне, что близ Минска партизаны подорвали воинский эшелон с немецкими солдатами».

* * *

Немецко-фашистские мерзавцы разграбили и разрушили все больницы и лечебницы во временно оккупированных ими районах Белоруссии. Мирное население лишено какой бы то ни было медицинской помощи. В некоторых городах и сёлах в связи с этим свирепствуют тиф и другие болезни. В гор. Слуцке, Минской области, гитлеровские людоеды сожгли живьём тифозных больных.

УТРЕННЕЕ СООБЩЕНИЕ 12 АПРЕЛЯ

В течение ночи на 12 апреля на фронтах существенных изменений не произошло.

* * *

Южнее Балаклеи противник предпринял несколько атак. Наши части отбросили гитлеровцев и прочно удерживают свои рубежи. Огнём артиллерии уничтожено 11 автомашин, разрушено 3 блиндажа, подавлен огонь 6 орудий и шестиствольного миномёта, рассеяно и частью уничтожено до двух рот пехоты противника.

* * *

На Западном фронте наши части вели боевую разведку. Взвод под командованием тов. Любина ночью проник в расположение противника и атаковал немецкие траншеи. Гранатами и огнём из автоматов разведчики уничтожили 20 немецких солдат и одного офицера, захватили пулемёт, винтовки и другие трофеи.

* * *

В районе Белгорода наше подразделение ночью ворвалось в окопы противника и овладело ими. Уничтожено до 100 немецких солдат и офицеров. Захвачены у противника 2 противотанковых орудия, 7 пулемётов, несколько десятков винтовок и боеприпасы.

* * *

На Кубани артиллеристы под командованием тт. Глаголева и Аршинцева разрушили 12 блиндажей и дзотов и уничтожили 22 огневые точки противника. Гвардейцы-минометчики совершили огневой налёт на скопление немецкой пехоты, рассеяли и частью уничтожили до трёх рот гитлеровцев.

* * *

Партизанский отряд, действующий в одном из районов Могилёвской области, за месяц боевых действий разгромил 8 немецких полицейских участков и истребил свыше 100 гитлеровцев. Кроме того, партизаны уничтожили 7 автомашин, взорвали 2 железнодорожных и 5 шоссейных мостов и разрушили 2 километра телефонной линии связи. Группа полесских партизан в марте месяце пустила под откос 4 железнодорожных эшелона противника. В результате крушений убито много немецко-фашистских оккупантов.

* * *

Семь месяцев хозяйничали немцы в станице Славянская, Краснодарского края. За это время немецко-фашистские мерзавцы замучили и расстреляли более трёх тысяч мирных жителей. Гитлеровские разбойники разграбили станицу. Нет такой семьи, которая не пострадала бы от фашистских бандитов. Немцы разрушили многие жилые дома, два винных завода, маслозавод, рисовый завод, мельницу, водокачку, разгромили пять школ и сельхозтехникум. Немецкие солдаты и офицеры среди бела дня врывались в дома, насиловали женщин и девушек. Многих девушек насильники заразили венерическими болезнями. 14-летняя Мария Уварова, изнасилованная немцами, покончила жизнь самоубийством. Отступая из станицы, немцы под угрозой расстрела угнали в рабство несколько тысяч жителей станицы.

ВЕЧЕРНЕЕ СООБЩЕНИЕ 12 АПРЕЛЯ

В течение 12 апреля на фронтах существенных изменений не произошло.

* * *

11 апреля частями нашей авиации на различных участках фронта уничтожено или повреждено не менее 30 немецких автомашин с войсками и грузами, взорвано 2 склада боеприпасов, подавлен огонь 4 артиллерийских и минометных батарей противника.

* * *

На одном участке Волховского фронта противник значительными силами предпринял атаку наших позиций. Первые атаки гитлеровцев были отбиты нашими частями с большими для противника потерями. После пятой атаки, сопровождавшейся сильным артиллерийским огнём, немцам удалось вклиниться в боевые порядки наших частей. Контрударом наши бойцы отбросили противника и полностью восстановили прежнее положение. Все последующие атаки гитлеровцев также отбиты. По неполным данным, на поле боя и в траншеях, где происходил рукопашный бой, подсчитано более 2.000 трупов немецких солдат и офицеров. Несколько десятков гитлеровцев взято в плен. Захвачены трофеи: орудий—3, минометов—11, пулеметов — 46, радиостанций — 9, много винтовок и другое военное имущество.

* * *

Южнее Балаклеи наши войска отражали атаки противника. На одном участке подразделению немцев удалось приблизиться к переднему краю советской обороны. Контратакой наши бойцы отбросили противника и уничтожили 160 немецких солдат и офицеров.

* * *

На Западном фронте наши части артиллерийским и ружейно-пулеметным огнём уничтожили до 200 немецких солдат и офицеров, подавили огонь минометной и 8 артиллерийских батарей противника.

* * *

В районе Белгорода группа разведчиков под командованием младшего лейтенанта Пивоварова проникла в расположение противника, взорвала два блиндажа и уничтожила 30 гитлеровцев. Захватив документы и оружие убитых, наши бойцы возвратились в свою часть. Другая группа разведчиков пробралась в населённый пункт, занятый немцами. Разведчики установили, что в одном доме собрались немецкие солдаты. Бесшумно сняв вражеские патрули, наши бойцы ворвались в дом и в рукопашной схватке уничтожили 19 гитлеровцев. Захватив нескольких пленных, наши разведчики вернулись в свою часть.

* * *

Западнее Ростова-на-Дону огнём советской артиллерии уничтожено 2 орудия, разрушено 6 дзотов и взорван склад противника с боеприпасами.

* * *

Несколько отрядов украинских партизан в марте месяце провели ряд успешных боевых операций по разрушению железнодорожного транспорта в тылу противника. Партизаны организовали крушение 18 воинских эшелонов с солдатами, техникой и боеприпасами. Уничтожено до 300 вагонов, 20 автомашин, взорвано 8 железнодорожных мостов. Разгромлено 10 складов с различным военным имуществом. За это же время партизанские отряды уничтожили до 3.000 гитлеровцев. Взяты трофеи: 3 орудия, 28 пулеметов, свыше 1.000 винтовок и около 200 тысяч патронов.

* * *

Ниже публикуется акт о зверствах немецко-фашистских мерзавцев в гор. Шлис-

сельбурге, Ленинградской области: «Немецко-фашистские захватчики превратили в груду развалин город Шлиссельбург. Когда гитлеровцы захватили город, в нём оставалось более 5 тысяч жителей, не успевших эвакуироваться. За 16 месяцев число жителей уменьшилось до 300 человек. Остальные сосланы в концентрационные лагери, насильно увезены на каторгу в Германию либо расстреляны. Сотни людей погибли от голода и болезней. Из 953 домов, принадлежавших предприятиям, учреждениям, жилищно-коммунальному отделу и частным владельцам, сохранилось всего лишь 72 дома. Немецкие оккупанты разрушили ситценабивную фабрику имени Петра Алексеева, судоремонтный завод, лесопильный завод, уничтожили водопроводную и канализационную сеть. Наиболее ценное оборудование они вывезли в Германию. Разгромлены все культурные учреждения города, сожжены 2 больницы, 2 поликлиники и детские ясли.

Мы призываем всех сынов и дочерей советского народа беспощадно мстить немецким сволочам, уничтожившим русский город Шлиссельбург». Акт подписали: Павловцев, Губкин, Слащева, Мельникова, Войнич, Жукова, Чистоделов, Жуков и Морозова.

УТРЕННЕЕ СООБЩЕНИЕ 13 АПРЕЛЯ

В течение ночи на 13 апреля на фронтах существенных изменений не произошло.

* * *

На Западном фронте наши части укрепляли свои позиции и вели разведку. Группа разведчиков под командованием старшего лейтенанта Шершнева ночью проникла в расположение противника. Разведчики подползли к немецким блиндажам и забросали их гранатами. Находившиеся в блиндажах гитлеровцы были уничтожены.

* * *

Южнее гор. Белый велась редкая артиллерийско-минометная перестрелка с противником. Отряд немецкой пехоты на одном участке под покровом ночи пытался проникнуть к нашему опорному пункту. Бойцы Н-ской части подпустили гитлеровцев на близкое расстояние и открыли по ним ружейно-пулемётный огонь. Противник отступил, оставив на поле боя несколько десятков трупов. Артиллеристы Н-ской части обстреляли немецкие позиции и уничтожили артиллерийскую батарею, 2 миномёта, разрушили 7 дзотов и блиндажей противника.

* * *

На Волховском фронте лётчики Н-ского соединения за двадцать дней подавили и частью уничтожили до 70 немецких полевых орудий, 12 орудий зенитной артиллерии и взорвали 12 складов противника.

* * *

Южнее озера Ильмень артиллеристы подразделения, где командиром старший лейтенант Олейник, разбили 3 дзота и уничтожили несколько немецких орудий вместе с их расчётами. Снайперы Н-ской части в течение дня истребили 32 гитлеровца.

* * *

На Кубани наши части вели разведку и артиллерийскую перестрелку с противником. За последние дни усилила активность немецкая авиация. В течение вчерашнего дня наши лётчики в воздушных боях и при налёте на аэродром противника уничтожили 18 немецких самолётов.

* * *

Партизанский отряд, действующий в одном из районов Орловской области, разгромил две немецких комендатуры. Убито 18 и взято в плен 12 гитлеровцев. Партизаны уничтожили 2 орудия и захватили 6 пулемётов, 27 винтовок и различные документы. Группы подрывников этого отряда взорвали 3 моста на шоссейной дороге. Партизанский отряд имени Щорса разрушил полкилометра железнодорожного пути и пустил под откос немецкий воинский эшелон.

* * *

Ниже публикуется акт о зверствах немецко-фашистских мерзавцев над советскими бойцами, захваченными ими в плен: «На юго-западной окраине деревни Поречье, Калининской области, в блиндаже нами обнаружены трупы трёх красноармейцев, зверски замученных немцами. Установлено, что гитлеровцы, захватив советских бойцов в плен, долго их пытали. Одному бойцу немецкие бандиты отрубили пальцы рук, другому—отрезали уши и третьему—размозжили голову. Все трупы изрешечены пулями». Акт подписали: майор Графов, майор Кузьмин, старший сержант Мельник, старший лейте-

нант Чуриков, сержант Побережный, старшина Чубаров, красноармеец Бабков.

* * *

Югославские патриоты после упорных боёв выбили итальянских оккупантов с сильно укреплённых позиций. Партизанами захвачены 200 винтовок, 25 пулемётов, 6 миномётов, 260 тысяч патронов и другие трофеи. В другом районе югославские партизаны переправились через реку и ведут успешные бои с противником.

ВЕЧЕРНЕЕ СООБЩЕНИЕ 13 АПРЕЛЯ

В течение 13 апреля на фронтах существенных изменений не произошло.

* * *

Южнее Балаклеи на одном участке наши подразделения захватили окопы противника, истребив при этом более 100 гитлеровцев. Огнём артиллерии уничтожено несколько вражеских блиндажей и огневых точек. Советские лётчики произвели налёт на аэродром противника и уничтожили 5 немецких самолётов.

* * *

На Западном фронте огнём артиллерии и пехотного оружия уничтожено до двух рот немецкой пехоты. На одном участке наш разведывательный отряд переправился через реку. Проделав проход в минном поле, разведчики атаковали немцев и выбили их из укреплённых позиций на высоте, имеющей важное значение. На поле боя осталось несколько десятков вражеских трупов.

* * *

На одном участке Ленинградского фронта немецкая пехота при поддержке танков в течение всего дня атаковала наши позиции. Все атаки гитлеровцев отбиты. Противник понёс большие потери в живой силе и оставил на поле боя 3 подбитых танка.

* * *

На Волховском фронте артиллеристы Н-ской части произвели огневой налёт на позиции противника и разрушили 17 дзотов и блиндажей. Группа наших разведчиков проникла во вражеские окопы и, захватив пленных, вернулась в свою часть.

* * *

Партизанский отряд, действующий в одном из районов Смоленской области, 26 марта пустил под откос немецкий воинский эшелон. Разбиты паровоз и 9 вагонов. Убито 20 и ранено 25 немецких солдат и офицеров. Через день на другом участке партизаны заминировали железнодорожное полотно. На минах подорвался эшелон с немецкими войсками. В результате крушения разбиты паровоз и 13 вагонов. Убито и ранено свыше 300 немецких солдат и офицеров.

* * *

Пленный обер-ефрейтор 322 немецкого гренадерского полка Вилли Ран рассказал: «В феврале я ездил в Германию, в город Дюссельдорф. Настроение жителей города подавленное. Частые налёты английской авиации держат население в постоянной тревоге. Городу причинены большие разрушения. Сильно пострадал главный вокзал. Однажды, находясь в подвале, мать сказала мне, что в городе называют Геринга «болтливым Мейером». Она напомнила мне, что Геринг в одной своей речи заявил: «Я могу заверить германский народ, что пока я являюсь министром авиации, ни одна вражеская бомба не будет сброшена над Германией. Если это будет не так, то моя фамилия не Геринг, а Мейер». Укрываясь почти каждый вечер в подвале, я понял, как глупо хвастался Геринг».

* * *

Немецко-фашистские мерзавцы разграбили и разорили население Подгорненского сельсовета, Курской области. Немецкие убийцы истребили десятки мирных граждан, разрушили и сожгли много домов, уничтожили сельскохозяйственный инвентарь и другое имущество колхозников. В деревне 2-я Подгорная Слобода немцы сожгли 35 домов и насильно угнали на каторгу в Германию 45 человек. В деревне Репеевка гитлеровцы сожгли 9 домов, колхозные амбары, молотилку, расстреляли колхозницу Веру Пехтереву, её сына Семёна Пехтерева, Василия Степанова и других. В колхозе Кулино-Ржавец немецкие палачи убили колхозницу Анну Полякову, Елену Полякову и её детей: Алексея—14 лет, Петра—13 лет, Екатерину—12 лет, Валентину—9 лет и трёхмесячного Михаила. В колхозе «Прогресс» фашистские изверги выпороли колхозников за то, что они не сдали последние остатки продовольствия.

УТРЕННЕЕ СООБЩЕНИЕ 14 АПРЕЛЯ

В течение ночи на 14 апреля на фронтах существенных изменений не произошло.

* * *

Южнее Балаклеи бойцы Н-ской части в ожесточённом бою уничтожили до 200 немецких солдат и офицеров, 5 противотанковых орудий и подбили 2 немецких танка. Ночью отряд советских разведчиков ворвался в село, занятое гитлеровцами, и истребил 40 солдат противника.

* * *

На Западном фронте артиллеристы Н-ской части обстреляли скопление немецкой пехоты. Разведка установила, что артиллерийским огнём уничтожено до роты гитлеровцев. Семь снайперов Н-ской части за два дня истребили 20 немецких солдат и офицеров.

* * *

Западнее Ростова-на-Дону происходила артиллерийская перестрелка с противником. Огнём нашей артиллерии уничтожены артиллерийская и 2 минометные батареи, 15 автомашин и несколько вражеских блиндажей. На одном участке противник пытался вести разведку боем, но был встречен залповым огнём нашей пехоты. Понеся большие потери, немцы отошли на исходные рубежи.

* * *

На Волховском фронте наши артиллеристы подавили огонь 6 артиллерийских и 2 минометных батарей противника. Кроме того, огнём нашей артиллерии разрушено 8 дзотов и блиндажей, уничтожено 9 пулемётов и взорвано 2 склада с боеприпасами. Ружейно-пулемётным огнём истреблено свыше 200 немецких солдат и офицеров.

* * *

Рано утром 25 белорусских партизан устроили засаду на шоссейной дороге. Выследив, когда прошёл передовой отряд немцев, партизаны заложили на дороге мину и стали выжидать. Вскоре подъехала грузовая автомашина, а следом за ней двигалась колонна немецкой пехоты численностью в 300 человек. Как только автомашина наскочила на мину, партизаны открыли пулемётный, автоматный и ружейный огонь по вражеской пехоте. В короткой перестрелке советские патриоты нанесли серьёзные потери противнику и вышли из боя. Через несколько дней партизанская разведка доставила достоверные данные о потерях гитлеровцев. Выяснилось, что после боя на шоссе немцы похоронили 102 солдат и офицеров, убитых партизанами.

* * *

Ниже публикуется акт о кровавых злодеяниях немецко-фашистских мерзавцев: «В деревне Мирополье, Смоленской области, немецкие бандиты согнали 75 мирных жителей, взрослых и детей, и после страшных пыток убили их. В деревне Суховарино немцы также погубили много людей. Бандиты загнали 7 крестьян в сарай, продержали их несколько суток без пищи и воды, а затем зверски замучили их». Акт подписали: капитан Путянский, колхозники деревни Суховарино Анна Титова, Полина Карпенко и Николай Влавров.

ВЕЧЕРНЕЕ СООБЩЕНИЕ 14 АПРЕЛЯ

В течение 14 апреля на фронтах существенных изменений не произошло.

* * *

13 апреля частями нашей авиации на различных участках фронта уничтожено или повреждено не менее 30 немецких автомашин с войсками и грузами, взорван склад боеприпасов и разбит железнодорожный состав противника.

* * *

На Западном фронте наши части совершенствовали свои позиции и вели разведку. Огнём артиллерии и пехотного оружия уничтожено до 200 немецких солдат и офицеров. На одном участке отряд советских бойцов проник в тыл противника и атаковал подходивший к фронту немецкий обоз. Разведчики перебили несколько десятков гитлеровцев и взорвали 15 повозок с боеприпасами. Советские лётчики в воздушном бою сбили 2 немецких истребителя.

* * *

Южнее Изюма противник атаковал позиции подразделения, где командиром лейтенант Кожемякин. Подпустив врага на близкое расстояние, бойцы открыли залповый огонь. Гитлеровцы через трупы своих солдат продолжали рваться вперёд. Забросав немцев гранатами, наши бойцы штыковым ударом отбросили их на исход-

ные позиции. На другом участке наши артиллеристы уничтожили 3 орудия, 8 пулемётных точек, рассеяли и частью истребили до роты пехоты противника.

* * *

В районе Севска наши войска на отдельных участках вели огневой бой с противником. Артиллеристы Н-ской части уничтожили немецкую миномётную батарею, 3 станковых пулемёта, 9 повозок с боеприпасами, разрушили 8 блиндажей и 2 наблюдательных пункта. Огнём зенитной артиллерии сбито 2 немецких бомбардировщика.

* * *

На Кубани наши подразделения на рассвете переправились через водный рубеж и овладели блиндажами и окопами противника. Гитлеровцы бежали, оставив 4 станковых пулемёта, большое количество винтовок, гранат, патронов и до 80 трупов своих солдат и офицеров. Вскоре немцы, подтянув резервы, предприняли одну за другой несколько контратак. Советские бойцы отбили все контратаки гитлеровцев и удержали захваченные позиции.

* * *

На одном участке Волховского фронта немцы пытались атаковать наши позиции. Ружейно-пулемётным и миномётным огнём противник был отброшен в исходное положение, оставив перед нашими позициями до 70 трупов своих солдат и офицеров.

* * *

Несколько партизанских отрядов, действующих во временно захваченных немцами районах Калининской области, в марте месяце провели ряд боевых операций. Партизаны взорвали 29 железнодорожных и 39 шоссейных мостов, разрушили более пяти километров железнодорожного пути и пустили под откос 8 немецких эшелонов. В результате крушений разбито 5 паровозов, 16 вагонов с войсками и 37 вагонов с вооружением и боеприпасами. Эти же отряды партизан в боях с карательными экспедициями гитлеровцев истребили до 2.000 немецких солдат и офицеров.

* * *

Пленный унтер-офицер 14 полка 78 немецкой пехотной дивизии Фриц Германн рассказал: «Немецкая пропаганда теперь действует осторожнее, чем раньше. Она боится называть сроки окончания войны, так как уже не раз обожгла себе на этом руки. Сейчас немецкие газеты всячески запугивают всевозможными ужасами, которые якобы ожидают немцев в случае поражения Германии. На многих солдат эта пропаганда производит обратное действие. Они недоумевают: почему после бесконечных сводок об успехах и победах вдруг стали так много говорить о том, что немецкой армии угрожает разгром? Почему вдруг понадобилась тотальная мобилизация, свалившаяся, как снег на голову, на германский тыл? Если кадровые отборные дивизии не могли победить русских и были разгромлены и разбиты, то что же можно ожидать от слабо обученных пожилых людей и подростков, призванных в последнее время. Я думаю, что новые немецкие части наверняка обречены на гибель».

* * *

В районе Моравской Остравы (Чехословакия) чешские патриоты вывели из строя шахту. Важнейшие механизмы приведены в негодность. В Пильзене группа молодых чехов, переодевшись в форму эсэсовцев, проникла на военный завод, вскрыла склад и захватила 27 пулемётов. Перед уходом патриоты подожгли склад. В Праге за последнее время участились нападения на немецких солдат и офицеров.

УТРЕННЕЕ СООБЩЕНИЕ 15 АПРЕЛЯ

В течение ночи на 15 апреля на фронтах существенных изменений не произошло.

* * *

На Западном фронте на одном участке лейтенант Лебедев, старший сержант Забиякин, старший сержант Кобриков, сержант Якимов и красноармеец Зубанов совершили вылазку в расположение противника. Разведчики проникли на передний край немецкой обороны, ворвались в траншею, гранатами и огнём автоматов уничтожили 35 гитлеровцев. Захватив немецкий ручной пулемёт, разведчики вернулись в своё подразделение.

* * *

Севернее Чугуева огнём нашей артиллерии рассеян двигавшийся походной колонной батальон пехоты противника. На дороге осталось до 150 вражеских трупов и 5 разбитых автомашин.

* * *

Южнее Изюма бойцы Н-ской части отбили атаку противника, пытавшегося овладеть одной высотой. В результате боя уничтожено до 100 немецких солдат и офицеров, подбит немецкий танк и 2 противотанковых орудия. На другом участке наша разведывательная группа, пробравшись в тыл противника, открыла огонь по подходившей колонне гитлеровцев. Не разобравшись, в чём дело, по этой же колонне открыли огонь и немцы, находившиеся в одном населённом пункте. Выйдя из-под обстрела, наши разведчики вернулись в свою часть, а гитлеровцы в течение двух часов вели между собой перестрелку.

* * *

На Волховском фронте огнём артиллерии Н-ского соединения уничтожены артиллерийская и 3 миномётные батареи противника, взорвано 2 склада боеприпасов и рассеяно до роты немецкой пехоты.

* * *

На Кубани лётчик гвардии майор Крюков, патрулируя над расположением наших войск, заметил 3 немецких истребителя «Мессершмитт-109» и навязал им бой. Майор Крюков сбил 2 самолёта противника. Сбитые немецкие самолёты упали на нашей территории.

* * *

Партизанский отряд, действующий в одном из районов Волынской области, установил, что на ближайшую станцию ожидается прибытие воинского эшелона противника. Партизаны в нескольких местах заминировали железнодорожные пути. Немецкий поезд, шедший двойной тягой, подорвался на минах и упал с высокой насыпи. Разбиты 35 классных вагонов и оба паровоза. Убито и ранено несколько сот гитлеровцев. На следующий день группа партизан этого же отряда, наблюдая за железной дорогой, пропустила немецкую контрольную дрезину, проверявшую исправность пути. Когда дрезина прошла, партизаны заминировали полотно и скрылись. Следовавший за дрезиной поезд наскочил на мины и полетел под откос. Разбито 28 вагонов, в которых находились немецкие солдаты и офицеры.

* * *

Югославские патриоты одержали ряд успехов в боях с оккупантами. В районе Оточаца партизаны очистили от противника населённый пункт Брлог, истребили более 100 вражеских солдат и офицеров и взяли в плен 80 итальянцев. Захвачены трофеи: 25 станковых пулемётов и 200 тысяч патронов. Патриоты заняли также населённый пункт Велика Писаница. В уличных боях в этом пункте уничтожено 160 немцев. Вся территория вокруг города Книн полностью очищена от оккупантов. В этом районе партизаны истребили до батальона итальянских солдат и офицеров.

ВЕЧЕРНЕЕ СООБЩЕНИЕ 15 АПРЕЛЯ

В течение 15 апреля на фронтах существенных изменений не произошло.

* * *

14 апреля частями нашей авиации на различных участках фронта уничтожено или повреждено не менее 40 немецких автомашин с войсками и грузами, разбит железнодорожный состав, подавлен огонь 8 батарей полевой и зенитной артиллерии противника.

* * *

На Кубани части Н-ского соединения вели активные боевые действия. Немцы подтянули на этот участок подкрепления и силами пехоты и 46 танков всю вторую половину дня вели ожесточённые контратаки. Наши бойцы отбили все контратаки гитлеровцев и нанесли противнику тяжёлые потери. Особенно большие потери понесли немцы от огня нашей артиллерии. Подбито и сожжено 19 немецких танков. На поле боя подсчитано свыше 600 трупов немецких солдат и офицеров. Взяты пленные и трофеи.

* * *

На Западном фронте огнём пехоты и артиллерии уничтожено более 100 немецких солдат и офицеров. На одном участке усиленная рота пехоты противника атаковала наши позиции. Гитлеровцы были отброшены на исходные рубежи с большими для них потерями.

* * *

Южнее Балаклеи наши подразделения вели бои местного значения, в ходе которых уничтожили 120 немецких солдат и офицеров, 2 орудия и 8 пулемётов. Снайпер т. Ломакин за последние дни истребил 8 гитлеровцев и поджёг зажигательными пулями два вражеских склада

с боеприпасами. Снайпер т. Попов уничтожил 22 немца, т. Петухов—18, т. Черняк истребил 15 немцев.

* * *

В районе Севска артиллеристы подразделения, где командиром капитан Зубрев, произвели огневой налёт на занятую немцами железнодорожную станцию. Первыми же снарядами был подожжён вражеский бронепоезд. Кроме того, уничтожены артиллерийская батарея и 80 повозок с различными грузами.

* * *

На Ленинградском фронте немецкая пехота при поддержке танков несколько раз атаковала позиции Н-ской части. Наши подразделения ружейно-пулемётным и минометным огнём отбили все атаки и уничтожили до роты гитлеровцев. Советские артиллеристы подбили 2 немецких танка, уничтожили 2 орудия, 4 миномёта и 5 автомашин. На подступах к Ленинграду наши лётчики и зенитчики сбили 6 немецких самолётов.

* * *

Разведчики партизанского отряда, действующего в одном из районов Минской области, установили, что утром на участке железной дороги Минск — Славное должен пройти воинский поезд. Ночью партизаны заминировали в нескольких местах железнодорожное полотно. На рассвете, когда поезд противника проходил по заминированному участку, командир отряда включил ток. Раздался оглушительный взрыв. Вагоны, громоздясь один на другой, полетели под откос. Немецко-фашистские оккупанты, пытавшиеся выскочить из вагонов, попадали под огонь партизанских пулемётчиков и снайперов. Много гитлеровцев было убито и ранено. Партизаны отошли, не понеся никаких потерь.

* * *

Ниже публикуется акт о зверствах немецко-фашистских мерзавцев в деревне Малый Заход, Ленинградской области: «Немецкие оккупанты разграбили колхоз, забрали у крестьян всё продовольствие и обрекли их на голодную смерть. Гитлеровцы превратили нас в своих рабов. Комендант приказал всем носить нарукавные нашивки или бирки с номером. Немцы выселили всех колхозников из домов. Население ютилось в банях, погребах и землянках. Нас заставляли работать с раннего утра до позднего вечера на строительстве дорог и лесозаготовках. Немецкие бандиты запрягали колхозников и колхозниц в повозки и перевозили на них тяжёлые брёвна. За время оккупации от непосильного труда и голода в деревне умерло свыше 250 человек. При отступлении немцы зажгли деревню. Сгорело 16 домов с надворными постройками, остальные дома удалось отстоять от огня». Акт подписали: депутат Шумилоборского сельсовета Хазова, жители деревни Малый Заход Данилова, Терентьева и другие.

ГНУСНЫЕ ИЗМЫШЛЕНИЯ НЕМЕЦКО-ФАШИСТСКИХ ПАЛАЧЕЙ

Геббельсовские клеветники в течение последних двух-трёх дней распространяют гнусные клеветнические измышления о якобы имевшем место весной 1940 г. в районе Смоленска массовом расстреле советскими органами польских офицеров. Немецко-фашистские мерзавцы в этой своей новой чудовищной выдумке не останавливаются перед самой беззастенчивой и подлой ложью, которой они пытаются прикрыть неслыханные преступления, совершённые, как это теперь очевидно, ими самими.

Немецко-фашистские сообщения по этому поводу не оставляют никакого сомнения в трагической судьбе бывших польских военнопленных, находившихся в 1941 году в районах западнее Смоленска на строительных работах и попавших вместе со многими советскими людьми, жителями Смоленской области, в руки немецко-фашистских палачей летом 1941 года после отхода советских войск из района Смоленска.

Не подлежит никакому сомнению, что геббельсовские клеветники ложью и клеветой пытаются теперь замазать кровавые преступления

гитлеровских разбойников. В своей неуклюже состряпанной брехне о многочисленных могилах, якобы открытых немцами около Смоленска, геббельсовские лжецы упоминают деревню Гнездовую, но они жульнически умалчивают о том, что именно близ деревни Гнездовой находятся археологические раскопки исторического «Гнездовского могильника». Гитлеровские сих дел мастера пускаются на самую грубую подделку и подтасовку фактов, распространяя клеветнические вымыслы о каких-то советских зверствах весной 1940 г. и стараясь, таким образом, отвести от себя ответственность за совершённые гитлеровцами зверские преступления.

Патентованным немецко-фашистским убийцам, обагрившим свои руки в крови сотен тысяч невинных жертв, систематически истребляющим население оккупированных ими стран, не щадя ни детей, ни женщин, ни стариков, истребившим в самой Польше многие сотни тысяч польских граждан, никого не удастся обмануть своей подлой ложью и клеветой. Гитлеровские убийцы не уйдут от справедливого и неминуемого возмездия за свои кровавые преступления.

СОВИНФОРМБЮРО.

УТРЕННЕЕ СООБЩЕНИЕ 16 АПРЕЛЯ

В течение ночи на 16 апреля на фронтах существенных изменений не произошло.

* * *

На Кубани наши части атаковали противника и заняли опорный пункт немцев. Гитлеровцы пытались контратаками восстановить положение, но понесли большие потери и не добились успеха. Захвачены у противника 2 танка, 6 орудий и другие трофеи.

* * *

На Западном фронте наши части продолжали совершенствовать занимаемые рубежи. Артиллеристы Н-ской части разбили 3 дзота и взорвали склад противника с боеприпасами. Группа снайперов во главе с сержантом Авдеевым за два дня истребила 14 немецких солдат и офицеров.

* * *

Севернее Чугуева противник атаковал позиции Н-ского подразделения. Наши бойцы встретили гитлеровцев залповым огнём, а затем перешли в контратаку и улучшили свои позиции. На поле боя подсчитано 90 вражеских трупов. Захвачено 5 пулемётов, несколько десятков автоматов и винтовок. На другом участке огнём бронепоезда сбит немецкий самолёт «Хейнкель-111».

* * *

На Ленинградском фронте штурмовики под командованием тт. Павличенко и Манохина и бомбардировщики под командованием т. Кованева совершили налёт на аэродром противника. Бомбами и пушечным огнём наши лётчики уничтожили 13 находившихся на земле немецких самолётов. В результате бомбардировки в районе аэродрома возникло 6 очагов пожара.

* * *

Отряд молдавских партизан в течение нескольких дней вёл активные действия против немецкой карательной экспедиции. Несмотря на численное превосходство противника, партизаны уничтожили более 50 гитлеровцев. Захвачены 2 пулемёта, несколько тысяч патронов, гранаты и другие трофеи.

Отряд украинских партизан пустил под откос немецкий воинский эшелон, следовавший к линии фронта. При крушении разбиты паровоз и 18 классных вагонов. Движение на этом участке железной дороги прервано.

* * *

Пленный ефрейтор 1 батареи 68 немецкого артиллерийского дивизиона Гергардт Блеек рассказал: «Поражение 6 немецкой армии под Сталинградом вызвало в Германии всеобщее уныние. Теперь многих грызёт сомнение, страшит неизвестность. На фронте офицеры стараются рассеять мрачное настроение солдат, вселяя в них несбыточные надежды, но речи офицеров теперь звучат неубедительно. За время войны против России немецкая армия стала не сильнее, а гораздо слабее. Она по-

теряла уже миллионы солдат и лучшие дивизии. Отступая из «Демянского котла», я видел бесчисленное множество кладбищ, где похоронены немецкие солдаты. В Залучье я насчитал на трёх кладбищах 4.000 крестов. Между деревнями Бяково и Омычкино я видел два огромных кладбища по 3 тысячи могил на каждом. Почти в любой деревушке есть немецкие кладбища. Я видел только небольшой район боёв. На других участках фронта, где происходили более ожесточённые бои, могил, пожалуй, не меньше, а больше. На этих кладбищах похоронены не только немецкие солдаты, но и авантюристические планы немецкого командования».

* * *

Получено сообщение о кровавой расправе немецко-фашистских мерзавцев над мирными жителями села Красный Двор, Витебской области. Гитлеровские бандиты расстреляли семью Москалёва, Гущенко, Суворова и других колхозников. Зверски убит врач Козырецкий. Фашистские изверги расстреляли также и всю семью врача Козырецкого.

ВЕЧЕРНЕЕ СООБЩЕНИЕ 16 АПРЕЛЯ

В течение 16 апреля на фронтах существенных изменений не произошло.

* * *

15 апреля частями нашей авиации на различных участках фронта уничтожено или повреждено не менее 5 немецких танков, 30 автомашин с войсками и грузами, подавлен огонь зенитной батареи противника.

* * *

На Кубани части Н-ского соединения отбивали контратаки противника. На одном участке превосходящим силам противника утром удалось захватить одну высоту. К исходу дня наши бойцы отбросили гитлеровцев и вновь овладели этой высотой, имеющей важное значение. На другом участке немцы предприняли несколько контратак силами двух полков пехоты и 50 танков. Все контратаки противника отбиты с большими для него потерями.

* * *

Южнее Балаклеи на одном участке немцы ввели в бой мотоциклетный и два пехотных батальона, 6 танков и 5 самоходных пушек. Огнём артиллерии, а также контратаками наши подразделения нанесли гитлеровцам значительный урон и вынудили их отступить. В результате боя уничтожено до 300 вражеских солдат и офицеров, подбито 4 немецких танка и 2 самоходные пушки.

* * *

На Западном фронте наши части укрепляли занимаемые рубежи. Отряд разведчиков Н-ской части проник в тыл противника и пустил под откос воинский эшелон, следовавший к линии фронта. При крушении разбиты паровоз и 25 платформ с военной техникой. Бойцы другого отряда в тылу противника взорвали два больших моста на шоссейной дороге.

* * *

В районе Белгорода экипаж танка гвардии лейтенанта Фёдорова, находившийся в засаде, заметил на дороге 3 танка противника. Лейтенант открыл огонь по ведущему танку и подбил его. Два других немецких танка повернули обратно и пытались скрыться. Преследуя вражеские машины, советские танкисты нагнали их и сожгли оба танка.

* * *

На Северо-Западном фронте артиллерийское подразделение, где командиром старший лейтенант Гусак, разрушило 5 дзотов, 6 блиндажей и уничтожило 8 пулемётных точек противника. Зенитчики подразделения под командованием лейтенанта Куренкина сбили немецкий самолёт «Хейнкель-111».

* * *

Партизанский отряд, действующий в одном из районов Ленинградской области, 5 апреля совершил налёт на гарнизон противника в одном населённом пункте. Партизаны перерезали связь, сняли часовых и внезапно напали на немецких солдат и офицеров. Уничтожено 40 гитлеровцев, 11 автомашин и взорван склад с боеприпасами. Партизаны другого отряда на железнодорожном перегоне пустили под откос эшелон немецко-фашистских оккупантов. Разбиты паровоз и 7 вагонов с боеприпасами и разным военным имуществом.

* * *

Немецко-фашистские мерзавцы убили в селе Ивня, Курской области, 138 мирных советских граждан. Перед казнью немецкие палачи зверски мучили и пытали

свои жертвы. Немцы повесили советских работников Башмакова и Наумова. Зверски замучен фашистами герой гражданской войны орденоносец Кирилл Ельцов. Бандиты прострелили ему руки и ноги, разбили голову, а потом расстреляли. Избитого и истерзанного председателя колхоза «Красный кооператор» Филиппа Ховякова гитлеровцы трижды вешали и, продержав по нескольку секунд, снимали с виселицы. Сыну колхозника Беликова убийцы вывернули руки и разбили голову. Перед отступлением немцы загнали 600 жителей в сарай и продержали их три дня взаперти без пищи и воды. Гитлеровцы намеревались угнать всех этих советских людей на каторгу в Германию, но не успели. Подошедшие части Красной Армии спасли колхозников и колхозниц от фашистского рабства.

УТРЕННЕЕ СООБЩЕНИЕ 17 АПРЕЛЯ

В течение ночи на 17 апреля на фронтах существенных изменений не произошло.

* * *

На Западном фронте наши части вели артиллерийскую и ружейно-пулемётную перестрелку с противником. Огнём нашей артиллерии разбито 6 вражеских дзотов, уничтожено 2 орудия и несколько миномётов. Девять снайперов Н-ской части истребили 19 немцев. Снайперы другого подразделения лейтенант Соколов и красноармейцы Григорьев и Рязанов уничтожили 9 гитлеровцев.

* * *

Южнее гор. Белый небольшая группа наших разведчиков проникла в расположение противника и устроила засаду на шоссейной дороге. Вскоре показался немецкий обоз. Подпустив врага на близкое расстояние, разведчики напали на обоз, перебили немцев, захватили лошадей, грузы и без потерь вернулись в своё подразделение. Лётчики-штурмовики Н-ского соединения атаковали железнодорожную станцию. В результате налёта уничтожены 6 вагонов с боеприпасами, паровоз и 15 автомашин противника.

* * *

Южнее Балаклеи наши части вели бои местного значения. Ночью отряду немецкой пехоты численностью в 120 солдат удалось вклиниться в нашу оборону. Бойцы Н-ской части окружили и полностью истребили этот отряд гитлеровцев. Захвачены 6 станковых и 10 ручных пулемётов, 15 автомашин и другие трофеи.

* * *

Севернее Чугуева огнём нашей артиллерии разбито 4 немецких дзота, подавлен огонь 2 миномётных батарей и рассеян батальон немецкой пехоты. Разведчики Н-ской части совершили вылазку в расположение противника и взяли в плен нескольких гитлеровцев.

* * *

На Кубани лётчики-истребители тт. Петренко и Поносов атаковали группы немецких бомбардировщиков и в течение нескольких минут сбили два «Юнкерса-88». Гвардии капитан т. Покрышкин на большой высоте заметил четыре немецких истребителя, ввязался с ними в бой и сбил три вражеских самолёта.

* * *

Немецкая карательная экспедиция, вооружённая автоматическими пушками, пыталась окружить и уничтожить отряд черниговских партизан. Советские патриоты подпустили гитлеровцев на близкое расстояние и внезапно из засад открыли ружейно-пулемётный огонь. В этом бою партизаны уничтожили 80 немцев и захватили 24 пленных. Взяты трофеи: 2 орудия, 6 пулемётов, 26 тысяч патронов, радиостанция и другое военное имущество.

* * *

Пленный лейтенант 5 батареи 21 немецкого артиллерийского полка Вернер Фельке рассказал: «Я учился в школе лейтенантов в Гроссборне. Генерал-лейтенант Майндль, командовавший на Восточном фронте авиаполевой дивизией, читал в школе лекции об особенностях ведения войны в России. Майндль особенно подчёркивал трудности борьбы против партизан. Он говорил, что партизаны разрушают жизненно важные коммуникации, нападают на обозы и гарнизоны. В заключение Майндль сказал, что, несмотря на все принятые меры, партизан не удалось ликвидировать. Напротив, деятельность партизанских групп в России принимает всё более крупные масштабы и причиняет немецкой армии огромный ущерб».

* * *

Ниже публикуется акт о зверствах немецко-фашистских мерзавцев в деревне Калиты, Ленинградской области: «Захва-

тив нашу деревню, гитлеровцы ограбили всех жителей. За время немецкой оккупации в деревне умерло от голода 150 человек. Крестьянам было воспрещено ходить в лес. Немецкие палачи расстреляли собиравших в лесу хворост Василия Ширяева, Авдотью Трофимову, Александру Багрову, Антонину Иванову, Михаила Блинова, Анну Быстрову и других жителей. Отступая, гитлеровские убийцы подожгли деревню. Огнём уничтожено 46 жилых домов и много хозяйственных построек». Акт подписали: Иван Стулов, Е. Стулова и другие жители деревни.

ВЕЧЕРНЕЕ СООБЩЕНИЕ 17 АПРЕЛЯ

В течение 17 апреля на фронтах существенных изменений не произошло.

Нашими кораблями в Баренцовом море потоплен транспорт противника водоизмещением в 12.000 тонн.

* * *

16 апреля частями нашей авиации на различных участках фронта уничтожено или повреждено не менее 6 немецких танков, 40 автомашин с войсками и грузами, взорван склад боеприпасов, подавлен огонь 8 артиллерийских и минометных батарей противника.

* * *

На Кубани части Н-ского соединения вели активные боевые действия и на отдельных участках отбивали контратаки противника. За два дня боёв на этом участке фронта уничтожено до 4.000 немецких солдат и офицеров, подбито и сожжено 17 танков, уничтожено 39 орудий, 31 миномёт и более 100 пулемётов. Нашими бойцами захвачены трофеи, в числе которых 8 орудий. На другом участке противник предпринял несколько контратак. На наши позиции впереди двигались румыны, а за ними шли немецкие автоматчики. Попав под убийственный огонь советских подразделений, румыны повернули назад. Тогда немцы открыли стрельбу по своим «союзникам» румынам. Наши бойцы контрударом опрокинули противника и улучшили свои позиции. Только на этом участке противник оставил 3 подбитых танка и до 300 трупов своих солдат и офицеров.

* * *

На Западном фронте наши части вели огонь по скоплениям пехоты и огневым точкам противника. Артиллеристы и минометчики Н-ской части уничтожили до роты немецкой пехоты, подавили огонь 5 артиллерийских и 2 минометных батарей. Огнём зенитной артиллерии сбит немецкий самолёт.

* * *

Южнее Изюма подразделения Н-ской части вели бои местного значения и истребили до 200 немецких солдат и офицеров. Подбито 2 немецких танка и уничтожено 20 автомашин с войсками и грузами.

* * *

На Волховском фронте зенитчики батареи, которой командует капитан Жичинский, сбили три немецких бомбардировщика. Экипаж одного самолёта захвачен в плен. Старший сержант Колесников сбил из противотанкового ружья вражеский бомбардировщик «Юнкерс-87».

* * *

Несколько партизанских отрядов, действующих в Орловской области, с 31 марта по 14 апреля пустили под откос 13 немецких эшелонов с войсками и грузами. На участке дороги Дубровка — Орджоникидзеград взорваны железнодорожные пути и приостановлено движение поездов. На другом участке партизаны отряда имени Кравцова 8 апреля заминировали железнодорожные пути. На минах взорвался немецкий эшелон. Уничтожено 17 вагонов, 2 зенитных орудия и убито несколько десятков гитлеровцев. Шедший по второму пути воинский поезд также потерпел крушение и загорелся.

* * *

За время хозяйничания в Новошахтинске, Ростовской области, немецко-фашистские мерзавцы убили около 4 тысяч мирных жителей города и его окрестностей. Во время немецкой оккупации каждый день из застенков гестапо вывозили группы заключённых на расстрел. Казни происходили на аэродроме, в балке Багалтай, а также у водонапорной башни. Перед расстрелом палачи измывались и глумились над своими жертвами. Организованная после освобождения Новошахтинска комиссия по похоронам жертв фашизма производит раскопки рвов и ям, в которые гитлеровцы бросали трупы расстрелянных советских граждан. Комиссия составила акты и поименные списки мирных жителей, погибших от рук немецких палачей. Почти на всех трупах сохранились следы зверских пыток. Немцы растерзали всеми

уважаемого в городе старого горняка Даниила Писменского, а его труп бросили в каменоломню. Машинисту электровоза Антонине Ивановой гитлеровцы нанесли 15 штыковых ран в спину и голову; заведующей детсадом Екатерине Паршиной перед расстрелом немцы отрубили кисти рук; крепильщику шахты № 3 Василию Долгову отрезали нос и выкололи глаза. Фашистские изверги убили Зинаиду Чебакину, её девятилетнюю дочь и семилетнего сына. Зверски замучены шахтёр Борзенко, инженер Берестянский и многие другие жители. Несколько сот трупов замученных и расстрелянных немцами советских людей перенесены в городской сад и похоронены в братской могиле.

УТРЕННЕЕ СООБЩЕНИЕ 18 АПРЕЛЯ

В течение ночи на 18 апреля на фронтах существенных изменений не произошло.

* * *

На Кубани полк пехоты противника ночью предпринял контратаку. Гвардейцы под командованием тов. Рубанюка подпустили двигавшихся колоннами пьяных гитлеровцев на близкое расстояние, а затем открыли организованный огонь из всех видов оружия. Минометные залпы накрыли колонны противника. Многие гитлеровцы были уничтожены, а остальные в беспорядке отступили. На другом участке, отбивая контратаки противника, наши части истребили до батальона немецкой пехоты. Сожжено и подбито 5 немецких танков.

* * *

Южнее Балаклеи наши подразделения вели бои местного значения. На одном участке рассеян и частью уничтожен отряд гитлеровцев, пытавшийся вести разведку боем. Перед нашими позициями противник оставил 60 трупов своих солдат и офицеров.

* * *

На Западном фронте артиллеристы Н-ской части произвели огневой налёт на скопление противника. Уничтожено до 200 гитлеровцев и 8 автомашин с боеприпасами.

* * *

На Волховском фронте огнём нашей артиллерии разрушено 12 немецких дзотов и блиндажей, подавлен огонь артиллерийской и 5 минометных батарей, взорван склад противника с боеприпасами. Снайперы Н-ской части истребили 35 гитлеровцев.

* * *

На Северо-Западном фронте батарея, где командиром старший лейтенант Чирков, уничтожила три немецкие минометные батареи, в том числе батарею шестиствольных минометов. На другом участке группа разведчиков во главе со старшим сержантом Василием Поздняковым пробралась ночью в расположение противника и атаковала боевое охранение немцев. Захватив пленных, разведчики вернулись в свою часть.

* * *

Партизанский отряд, действующий в одном из районов Могилёвской области, за месяц боевых действий подорвал и пустил под откос 8 железнодорожных эшелонов противника. В результате крушений разбито 98 платформ с танками и автомашинами и 23 вагона с продовольствием. Партизаны другого белорусского отряда организовали крушение воинского эшелона в составе двух паровозов и 20 классных вагонов. Во время крушения поезда убито и ранено более 100 гитлеровцев.

* * *

Пленный фельдфебель, лётчик 4 немецкого воздушного флота, Вильгельм Рист рассказал: «На Восточный фронт я прибыл в начале января 1943 года из Африки. Два раза—11 и 18 января—летал в Сталинград с продовольствием и боеприпасами для окружённых немецких войск. Под Сталинградом немецкая армия потерпела самое крупное поражение. Там, у реки Волги, все планы летнего похода 1942 года потерпели полный крах. Никакая тотальная мобилизация не сможет заменить погибших под Сталинградом обученных, опытных и закалённых в боях солдат. В Тунисе армии Роммеля поставлена задача — любой ценой продержаться как можно дольше. Многие лётчики считают, что армия Роммеля неизбежно погибнет. Итальянцы не хотят воевать. Они целыми подразделениями переходили на сторону англичан. Мне часто приходилось слышать такие заявления: «Для нас, итальянцев, лучше быть в плену у англичан, чем находиться под сапогом у немцев».

ВЕЧЕРНЕЕ СООБЩЕНИЕ 18 АПРЕЛЯ

В течение 18 апреля на фронтах существенных изменений не произошло.

За истекшую неделю, с 11 по 17 апреля включительно, в воздушных боях и на аэродромах противника уничтожено 302 немецких самолёта. Наши потери за это же время 103 самолёта.

* * *

17 апреля частями нашей авиации на различных участках фронта уничтожено или повреждено не менее 20 немецких автомашин с войсками и грузами, взорвано 2 склада боеприпасов, подавлен огонь 10 артиллерийских и миномётных батарей, разбит железнодорожный эшелон противника.

* * *

На Кубани наши части отбивали контратаки пехоты и танков противника. На одном участке бойцы Н-ского соединения несколько дней назад заняли высоту, имеющую важное значение. Сегодня немцы семь раз переходили в атаки, пытаясь вновь овладеть этой высотой. Все атаки гитлеровцев отбиты. Только в течение дня противник потерял на этом участке убитыми до 1.400 солдат и офицеров. Ожесточённые бои развернулись и на другом участке фронта, где немцы бросили в атаки более двух полков пехоты. Действия пехотных частей противник поддерживал крупными силами авиации. Наши части, обороняющие эти позиции, отбили атаки противника и нанесли ему тяжёлые потери. По неполным данным, сбито 25 и подбито 8 немецких самолётов.

* * *

На Западном фронте наши части продолжали совершенствовать занимаемые позиции. Артиллерийским и миномётным огнём уничтожено более роты немецкой пехоты. Подавлен огонь миномётной и 2 артиллерийских батарей противника.

Наши лётчики бомбили аэродром противника. Уничтожено и частично повреждено до 30 немецких самолётов и сожжён склад с горючим.

* * *

Южнее Балаклеи наше подразделение, ведя разведку боем, истребило 80 гитлеровцев. Огнём советской артиллерии разрушено 3 вражеских дзота и разбито 16 повозок с грузами.

* * *

На Волховском фронте артиллеристы Н-ской части подавили огонь двух немецких артиллерийских батарей и двух шестиствольных миномётов. Отряд немцев численностью в 70 человек пытался разведать передний край нашей обороны. Гитлеровцы были обстреляны ружейно-пулемётным огнём и в беспорядке отошли, оставив на поле боя 40 трупов.

* * *

На подступах к Ленинграду огнём зенитной артиллерии сбито 6 немецких бомбардировщиков «Юнкерс-88». Кроме того, наши лётчики в воздушных боях сбили 2 самолёта противника.

* * *

Пленный обер-ефрейтор 8 роты 94 полка 32 немецкой гренадерской дивизии Курт Косвейлер рассказал: «В городе Грауденце (Польша) я был свидетелем страшной сцены. На моих глазах были расстреляны сотни мирных польских граждан. В середине дня отряды СС согнали сотни жителей, повели за город и там заставили их рыть могилы. Потом эсэсовцы выстроили в ряды обезумевших от страха людей и поочерёдно расстреливали их. Эту ужасную картину наблюдали очень многие солдаты местного гарнизона».

* * *

В Греции ширится партизанское движение. Недавно партизаны совершили нападение на итальянскую моторизованную колонну. В завязавшемся бою греческие патриоты уничтожили 57 итальянцев. Партизаны захватили 7 автомашин, 5 пулемётов и много патронов. В порту Пирей патриоты подожгли итальянское грузовое судно.

УТРЕННЕЕ СООБЩЕНИЕ 19 АПРЕЛЯ

В течение ночи на 19 апреля на фронтах существенных изменений не произошло.

* * *

На Кубани бойцы Н-ской части отбивали атаки противника. Немцы, не добившись в течение вчерашнего дня никаких результатов, подтянули новые силы и атаковали наши позиции. На одном участке гитлеровцам вначале удалось ворваться в наши окопы. В результате ожесточённого боя, местами переходившего в рукопашные схватки, противник

был отброшен с большими для него потерями.

* * *

На Западном фронте артиллеристы и миномётчики Н-ской части произвели огневой налёт на позиции противника. Разрушено 4 вражеских дзота, взорван склад боеприпасов и уничтожена миномётная батарея. Снайперы подразделения, где командиром тов. Соколов, истребили 21 гитлеровца.

* * *

Южнее Изюма бойцы Н-ского подразделения ночью захватили выгодный рубеж, в бою за который уничтожено до 100 немецких солдат и офицеров.

* * *

На Волховском фронте артиллеристы Н-ской части рассеяли скопление пехоты противника и взорвали склад с боеприпасами. На другом участке две группы наших снайперов устроили засаду в тылу противника и истребили 87 немецких солдат и офицеров.

* * *

На Северо-Западном фронте наши войска вели артиллерийскую перестрелку. Подавлен огонь 10 артиллерийских и 6 миномётных батарей противника. Уничтожено 5 немецких орудий, 4 миномёта и взорвано 2 склада боеприпасов. Разведчиками Н-ской части окружена и уничтожена группа гитлеровцев численностью в 30 человек.

* * *

Отряд украинских партизан напал на крупный немецкий гарнизон. В пятичасовом бою партизаны уничтожили 87 и захватили в плен 96 гитлеровцев. Партизанами взяты трофеи: 2 орудия, 5 минометов, 18 пулемётов, 102 винтовки, много боеприпасов и снаряжения. Отряд житомирских партизан за месяц пустил под откос 7 воинских эшелонов противника. Уничтожены 7 паровозов и 71 вагон. Под обломками вагонов погибло много немецких солдат и офицеров.

* * *

Ниже публикуется акт о зверствах немецко-фашистских мерзавцев в станице Лабинская, Краснодарского края: «Гитлеровские бандиты замучили и расстреляли большое количество мирных жителей станицы Лабинская. За истекшие полтора месяца после освобождения станицы от немецких захватчиков в траншеях и ямах в районе аэродрома и вокзала, а также во дворе МТС и других местах обнаружено 1.316 трупов советских граждан, замученных немцами, в том числе женщин — 793, мужчин — 229 и детей — 294. Врачебный осмотр показал, что перед казнью убийцы подвергли арестованных зверским пыткам. 600 трупов невозможно опознать, до того они истерзаны и изуродованы». Акт подписали: А. Никитин, Н. Кривенко, Л. Лапин, М. Васюков, врачи М. Дьякова, А. Хлебович.

* * *

Югославские партизаны в районе города Чайниче нанесли тяжёлые потери итальянской дивизии. Партизаны захватили весь обоз дивизии, архив, знамя 4 итальянского полка и большое количество военного имущества. За последние дни партизаны в разных районах заняли ряд населённых пунктов. После двухдневного боя очищен от войск оккупантов древний монастырь Плетерье.

ВЕЧЕРНЕЕ СООБЩЕНИЕ 19 АПРЕЛЯ

В течение 19 апреля на фронтах существенных изменений не произошло.

* * *

На Кубани части Н-ского соединения отбивали ожесточённые атаки противника, стремившегося любой ценой добиться успеха. Наши бойцы подпускали штурмующие колонны немцев на близкое расстояние и расстреливали их огнём из всех видов оружия. На ряде участков бои переходили в рукопашные схватки. Наши части отбили все атаки гитлеровцев и истребили свыше двух батальонов пехоты противника. Как и вчера, на этом участке действовали крупные силы немецкой авиации. В течение дня нашими истребителями сбито 13 самолётов противника. Кроме того, 4 немецких самолёта сбито огнём зенитной артиллерии. Всего уничтожено 17 и подбито 7 самолётов противника.

* * *

На Западном фронте происходила редкая перестрелка. Огнём артиллерии и пехотного оружия наши части уничтожили до 150 солдат и офицеров противника и подавили огонь двух немецких минометных батарей.

* * *

Южнее Изюма группа наших разведчиков проникла в расположение противни-

ка, ворвалась в траншеи и уничтожила находившихся в них гитлеровцев. Захватив с собой пулемёт, миномёт и винтовки немцев, разведчики вернулись в свою часть. Советские лётчики произвели налёт на крупную железнодорожную станцию в тылу противника. Уничтожено и повреждено 13 железнодорожных эшелонов, разрушены пути и склады. Наблюдались сильные взрывы.

* * *

Западнее Ростова-на-Дону наши бойцы под командованием младшего лейтенанта Махнева и старшины Гостева устроили засаду. Когда к балке, где была организована засада, подошли немцы, наши бойцы открыли пулемётный и ружейный огонь. 25 гитлеровцев были убиты. 3 немецких унтер-офицера и 2 солдата захвачены в плен.

* * *

Группа партизанских отрядов Ленинградской области в ожесточённых боях с карательной экспедицией противника истребила до 200 немецких солдат и офицеров. Кроме того, партизаны взорвали два моста и пустили под откос железнодорожный эшелон немецко-фашистских оккупантов, следовавший к линии фронта.

* * *

Взятый в плен на Западном фронте ефрейтор 4 роты отдельного батальона 98 немецкой пехотной дивизии Эрнст Мюллер рассказал: «Весь март месяц 98 дивизия с боями отступала, оставив значительную территорию. На всём пути, начиная от деревни Карпишево и кончая деревней Сидоровичи, где я попал в плен, солдаты нашего батальона дотла сжигали многие населённые пункты. 5 марта была сожжена деревня Карпишево. Приказ о поджоге отдал командир батальона майор Кюбель. Через два дня наши подразделения сожгли деревни Прудки и Знаменки. Отступая дальше, по приказу офицеров они сожгли деревни Субботники, Сельцо и Сидоровичи. Поджигая дома, солдаты никогда не предупреждали об этом жителей. Часто люди, застигнутые врасплох, не успевали выскочить из домов, охваченных пламенем, и спасти детей».

* * *

Жители освобождённых от немецких захватчиков сёл и деревень Ленинградской области рассказали о чудовищных зверствах гитлеровцев. В деревне Пески немецко-фашистские убийцы повесили колхозника Ивана Морозова и сожгли его дом за то, что он спрятал свою дочь от немецкого офицера, который хотел её изнасиловать. Шестнадцатилетняя девушка Настя Земскова ударила приставшего к ней немецкого офицера и сказала: «Не видать вам ни Москвы, ни Ленинграда, как свинье не видать неба». Гитлеровцы схватили девушку и увезли. С тех пор о её судьбе ничего не известно. В селе Чёрный Ручей до немецкой оккупации было 250 жителей. Свыше 100 человек немцы угнали на каторгу в Германию. Несколько десятков мирных жителей гитлеровцы замучили и расстреляли. Многие колхозники и колхозницы умерли от голода и лишений. В настоящее время в селе осталось только 39 жителей.

УТРЕННЕЕ СООБЩЕНИЕ 20 АПРЕЛЯ

В течение ночи на 20 апреля на фронтах существенных изменений не произошло.

* * *

На Кубани полк пехоты противника, усиленный танками, ночью атаковал позиции Н-ского гвардейского подразделения. Немцам, обладавшим на этом участке численным превосходством, удалось вклиниться в наши боевые порядки. Решительной контратакой гвардейцы смяли гитлеровцев и вынудили их отступить. Ружейно-пулемётным огнём и в рукопашных схватках истреблено до 400 немецких солдат и офицеров и подбито 4 танка противника.

* * *

На Западном фронте отряд немецких солдат пытался приблизиться к нашим позициям. Ружейно-пулемётным огнём гитлеровцы были рассеяны и частью уничтожены. Группа снайперов П-ского подразделения истребила 38 немецких солдат и офицеров. Старший сержант Карамирза Джаватхапов за десять дней уничтожил 17 немцев.

* * *

Южнее Балаклеи противник пытался вклиниться в нашу оборону. Советские бойцы огнём из всех видов оружия нанесли немцам большой урон и вынудили их отступить. На поле боя осталось до 100 трупов гитлеровцев.

* * *

На Волховском фронте наши части вели огневой бой. На одном участке огнём нашей артиллерии уничтожены 2 артиллерийские батареи противника и до роты немецкой пехоты. Снайперы подразделения, где командиром капитан Добровольский, за последние дни истребили 80 гитлеровцев.

Группа немецких самолётов пыталась совершить налёт на один наш объект. Огнём зенитной артиллерии самолёты противника были рассеяны и беспорядочно сбросили бомбы, не достигнув цели. Зенитчики подразделений, где командирами майор Опахов и капитан Иващенко, сбили 5 немецких самолётов.

* * *

Партизанский отряд имени Щорса, действующий в одном из районов Украины, из засады обстрелял колонну немецкой пехоты. Ружейно-пулемётным огнём советские патриоты уничтожили 60 вражеских солдат и офицеров. Партизаны другого отряда 10 апреля заминировали железнодорожное полотно. В результате взрыва мин произошло крушение проходившего по этому пути поезда противника.

* * *

Пленные солдаты немецкой армии, поляки по национальности, сообщают, что гитлеровские изверги истребляют польское население. Пленный солдат 336 полка 161 немецкой пехотной дивизии Роман Сабатинский заявил: «Немцы расстреляли многих жителей города Бродницы (Поморье). Они казнили бургомистра Блокуза, общественного деятеля Березовского и других представителей интеллигенции. Директора гимназии и многих учителей немцы замучили в концентрационном лагере. Мой товарищ, с которым я встретился на фронте, рассказал о кровавых событиях, разыгравшихся в его родных местах. В деревне Касперы после уборки урожая кто-то поджёг постройки немецкого колониста. Прибывший отряд эсэсовцев арестовал ксендза Фельхнеровского и 10 крестьян и расстрелял их на глазах у всей деревни. Поляки, насильно мобилизованные в немецкую армию, получают с родины безрадостные письма. Чуть ли не в каждом письме сообщают о родных и земляках, расстрелянных гестаповцами, либо сгнивших в немецких концентрационных лагерях, или замученных на каторге в Германии».

* * *

Получено сообщение о новых чудовищных преступлениях немецко-фашистских мерзавцев. Недавно близ деревни Ниски, Витебской области, был найден убитый немецкий солдат. Гитлеровцы сровняли деревню с землёй и убили всех 256 жителей этой деревни, в числе которых было много женщин и детей.

ВЕЧЕРНЕЕ СООБЩЕНИЕ 20 АПРЕЛЯ

В течение 20 апреля на фронтах существенных изменений не произошло.

Наши корабли в Баренцовом море потопили два транспорта противника.

* * *

На Кубани части Н-ского соединения продолжали отбивать ожесточённые атаки противника. Немецкой пехоте, действующей при поддержке танков и крупных сил авиации, несмотря на неоднократные попытки, не удалось ни на одном участке прорвать нашу оборону. Все атаки гитлеровцев отбиты с большими для них потерями. В течение дня огнём зенитной артиллерии и из пехотного оружия сбито 12 немецких самолётов. Кроме того, нашей авиацией уничтожено 11 самолётов на аэродроме противника.

* * *

На Западном фронте происходила редкая перестрелка. Наши части артиллерийско-минометным и ружейно-пулемётным огнём уничтожили до 100 немецких солдат и офицеров, подавили огонь артиллерийской и двух минометных батарей противника. Снайпер старшина Константин Бондаренко со своим учеником красноармейцем Александром Логиновым устроил засаду. Вскоре бойцы заметили и уничтожили четырёх гитлеровцев. Обнаружив наших снайперов, противник открыл сильный пулемётный огонь. Две группы немецких солдат начали обходить и окружать снайперов. Бондаренко и Логинов вступили в неравный бой и метким огнём истребили 17 гитлеровцев.

* * *

На Калининском фронте подразделение, где командиром тов. Чернов, внезапно атаковало сильно укреплённые позиции противника. Сломив сопротивление немцев, наши бойцы овладели господствующей над местностью высотой. Шесть раз противник переходил в контратаки, стремясь вернуть утраченные позиции, но неизменно отка-

тывался назад. Перед высотой гитлеровцы оставили до 400 трупов своих солдат и офицеров.

* * *

Южнее Балаклеи артиллеристы Н-ской части уничтожили немецкий дзот, наблюдательный пункт, 2 огневые точки и автомашину с боеприпасами. На другом участке наши миномётчики обстреляли скопление противника и истребили до роты немецкой пехоты.

* * *

Немцы снарядили крупную карательную экспедицию против действующего на Украине партизанского отряда имени Богдана Хмельницкого. Группа партизан вступила в бой с противником и отвлекла на себя основные его силы. В это время две другие группы партизан атаковали гитлеровцев с флангов. Потеряв 50 человек убитыми и 70 ранеными, противник начал отходить. Преследуя по пятам отступающего врага, партизаны ворвались в районный центр, уничтожили немецкий гарнизон и разгромили 4 склада с военным снаряжением и продовольствием. Много зерна и продуктов роздано населению.

* * *

Ниже публикуется акт о зверствах немецко-фашистских мерзавцев в станице Краснодармейской, Краснодарского края: «Немецкие палачи замучили и расстреляли десятки ни в чём не повинных станичников. Ежедневно немцы врывались в жилища и уводили с собой мирных граждан. Люди бесследно исчезали. После освобождения Красноармейской от гитлеровцев 1 апреля на окраине станицы были обнаружены три ямы, залитые водой. В ямах оказалось 57 трупов станичников, замученных гитлеровцами. Нашим глазам представилось ужасное зрелище. Перед казнью немецкие убийцы подвергли советских граждан страшным пыткам. Врачу Надежде Ладыгиной изверги переломали рёбра, затем расстреляли её. Фашистские звери замучили и десятимесячную дочь Ладыгиной. Всё тело ребёнка в кровоподтёках. Убит инвалид Отечественной войны колхозник Ефим Курлов, колхозник Григорий Нечаев, у которого три сына служат в Красной Армии. От рук фашистских головорезов погибли Иван Абрамов и его жена Анна Прокофьевна, медицинская сестра районной больницы Мария Орлова, колхозник Тихон Любушкин и другие. Немцы уничтожили, разрушили и осквернили всё, что связано с культурой и новым бытом казачьей станицы. Немецкие солдаты сожгли пять средних школ, здания начальных школ. Фашистские дикари сожгли библиотеку сельскохозяйственного техникума, районную больницу со всем её оборудованием и инструментами, Дом культуры и десятки жилых домов. Мы просим бойцов Красной Армии отомстить подлым фашистским бандитам за кровь замученных советских людей, за страшные предсмертные муки стариков, женщин и детей, за чудовищные разрушения, совершённые гитлеровскими выродками на нашей советской земле». Акт подписали по поручению жителей станицы: П. Кущевский, П. Буримов, директор средней школы М. Сытник, библиотекарь О. Чеканова, учительница М. Курлова, отец Героя Советского Союза капитана Николая Дудина колхозник Максим Дудин и колхозница Дерновская.

УТРЕННЕЕ СООБЩЕНИЕ 21 АПРЕЛЯ

В течение ночи на 21 апреля на фронтах существенных изменений не произошло.

* * *

На Кубани части Н-ского соединения вели ожесточённые бои с противником. К утру все атаки немецкой пехоты были отбиты. Тяжёлые потери нанесены противнику огнём нашей артиллерии и минометов. По неполным данным, артиллеристами подбито 6 танков и уничтожено до батальона немецкой пехоты. Кроме того, подавлен огонь артиллерийской батареи и потоплено два торпедных катера противника.

* * *

Севернее Чугуева наши разведчики проникли в тыл противника, взорвали склад боеприпасов и сожгли бензохранилище.

* * *

В районе Севска наши части вели огневой бой. Советские артиллеристы уничтожили немецкий танк, 4 орудия, 30 повозок с боеприпасами, разрушили 5 блиндажей и 2 наблюдательных пункта противника. Огнём зенитной артиллерии сбит немецкий самолёт-корректировщик.

* * *

Западнее Ростова-на-Дону в результате обстрела вражеских позиций разбито

7 дзотов и блиндажей и уничтожена артиллерийская батарея противника. Группа разведчиков под командованием гвардии лейтенанта Шахова ночью проникла в расположение противника и разгромила командный пункт 5 роты 513 немецкого пехотного полка. Разведчики истребили до 40 гитлеровцев, уничтожили автоматическую пушку и, захватив пленных и трофеи, вернулись в свою часть.

* * *

На Волховском фронте наши артиллеристы подавили огонь 10 артиллерийских и 6 миномётных батарей, взорвали 2 склада боеприпасов и истребили до роты немецкой пехоты.

* * *

Подразделение гитлеровцев, переодетых в красноармейскую форму, 8 апреля пыталось проникнуть на базу отряда витебских партизан и уничтожить их. Однако немецко-фашистским оккупантам не удалось обмануть партизан и усыпить их бдительность. Советские патриоты своевременно разгадали подлый приём врага и полностью уничтожили переодевшихся немцев.

* * *

Пленный солдат 7 роты 111 полка 35 немецкой пехотной дивизии поляк Август Годзинский заявил: «Немцы заливают кровью польские города и сёла. Меня гитлеровцы бросили в концентрационный лагерь за то, что я не хотел пойти работать к немецкому помещику. Восемь месяцев просидел я в концентрационном лагере в городе Зольдау. Здесь находилось свыше 3.000 поляков. За 8 месяцев гитлеровцы замучили насмерть более 2.000 человек. На моих глазах гестаповцы выводили из лагеря целые семьи и расстреливали их. В лагере немцы убили моего товарища — 26-летнего учителя поляка Щедлерского. Трупы замученных и расстрелянных закопаны в лесу возле Зольдау. Особенно свирепствовали в лагере палачи: штурмфюрер Краузе, эсэсовец Вагнер — владелец галантерейного магазина в Зольдау, Скуза — агент гестапо, впоследствии ставший надсмотрщиком в лагере русских военнопленных, Курмский — агент гестапо и провокатор, Шмогилевский — поляк, предатель, продавшийся немецким оккупантам».

* * *

Жители деревни Горки, Ленинградской области, Мария Самодурова, Мария Семёнова и Анна Озерова, рассказали: «Когда немцы заняли нашу деревню, в ней проживало 137 человек. За полтора года фашистские убийцы разорили деревню. За это время 29 человек умерло с голоду. 96 человек гитлеровцы угнали на каторгу в Германию. Сейчас во всей деревне осталось только 6 женщин и четверо ребят от 7 до 12 лет. Отступая, немецкие душегубы подожгли все дома. Во время пожара сгорели две больные колхозницы, которые не могли выбежать из дома».

ВЕЧЕРНЕЕ СООБЩЕНИЕ 21 АПРЕЛЯ

В течение 21 апреля на фронтах существенных изменений не произошло.

* * *

20 апреля частями нашей авиации на различных участках фронта уничтожено или повреждено не менее 20 немецких автомашин с войсками и грузами, взорвано 3 склада боеприпасов, подавлен огонь 6 артиллерийских батарей, потоплены сторожевой корабль, транспорт и два десантных судна противника.

* * *

На Кубани части Н-ского соединения отражали ожесточённые атаки значительных сил противника. Гитлеровцы непрерывно штурмовали советские позиции, стремясь любой ценой добиться успеха. В наиболее напряжённый момент боя советские самолёты произвели мощный удар по боевым порядкам наступающих частей противника и нанесли в его рядах опустошительные потери. В результате упорного боя все атаки немцев были отбиты.

* * *

На Западном фронте велась редкая артиллерийско-миномётная перестрелка. Наши части уничтожили 3 немецких миномёта и подавили огонь 2 артиллерийских батарей противника. На некоторых участках немцы пытались вести разведку боем. Отнём наших подразделений разведывательные отряды гитлеровцев были рассеяны и частью уничтожены.

* * *

Севернее Чугуева огнём советской артиллерии подбит немецкий танк и подожжено несколько складов противника с боеприпасами.

* * *

Западнее Ростова-на-Дону артиллеристы и миномётчики Н-ской части уничтожили артиллерийскую батарею и разрушили 6 блиндажей противника. Ружейно-пулемётным огнём сбит немецкий самолёт «Мессершмитт-109».

* * *

На Волховском фронте две группы разведчиков под командованием старшего лейтенанта Мальцева и лейтенанта Степанова совершили вылазку в расположение противника. Под прикрытием артиллерийского огня наши бойцы с двух сторон ворвались в немецкие траншеи и истребили 60 гитлеровцев. Снайперы Н-ской части за последние дни уничтожили 108 гитлеровцев. Снайпер т. Блинов за день убил 9 немцев.

* * *

Партизаны украинского отряда атаковали немцев, охранявших крупный железнодорожный мост. Нападение было настолько внезапным, что гитлеровцы не успели оказать серьёзного сопротивления. Партизаны истребили 40 вражеских солдат, а остальные разбежались. Специальные подрывники заминировали мост и взорвали его. Движение поездов на этом крайне важном для противника участке железной дороги прервано.

* * *

Югославские партизаны заняли несколько городов. В Оточаце и Бриньe патриоты захватили полтора миллиона патронов, два вагона снарядов, 13 тысяч литров бензина и много оружия. Партизаны разгромили сильную вражескую колонну, прорвавшуюся в город Невесинье. Город полностью очищен от гитлеровцев. Противник потерял только убитыми более 100 солдат и офицеров. В Словенском приморье партизаны совершили успешный налёт на итальянские укрепления. Истреблено 80 итальянцев. Захвачено в плен 69 солдат противника. Взяты трофеи: 14 пулемётов, 100 винтовок и много патронов.

УТРЕННЕЕ СООБЩЕНИЕ 22 АПРЕЛЯ

В течение ночи на 22 апреля на фронтах существенных изменений не произошло.

* * *

На Кубани в течение ночи противник пытался вновь атаковать позиции Н-ского соединения. Наши бойцы встретили гитлеровцев мощным минометным и ружейно-пулемётным огнём и нанесли им большой урон. Отдельные группы немцев, прорвавшиеся к переднему краю советской обороны, уничтожены в рукопашной схватке. В этом бою противник потерял убитыми свыше 400 солдат и офицеров. На поле боя осталось 3 подбитых немецких танка.

* * *

На Западном фронте наши войска укрепляли занимаемые рубежи. Рассеяно несколько разведывательных групп противника. Снайперы подразделения, где командиром тов. Ужегов, за один день уничтожили 80 немецких солдат и офицеров.

* * *

Севернее Чугуева бойцы Н-ской части ружейно-пулемётным огнём рассеяли отряд немецких разведчиков. Уничтожено 30 гитлеровцев и захвачены пленные. На другом участке наши разведчики проникли в тыл противника и взорвали склад боеприпасов.

* * *

На Волховском фронте противник пытался вести разведку боем. Подпустив немцев на близкое расстояние, наши бойцы огнём из всех видов оружия уничтожили вражеских разведчиков. Лишь немногим гитлеровцам удалось спастись бегством. На другом участке огнём советской артиллерии разрушено 7 дзотов и блиндажей, подавлены артиллерийская и минометная батареи противника.

* * *

Партизанский отряд, действующий в одном из районов Ровенской области, в ночь на 10 апреля заминировал участок шоссейной дороги. Утром на расставленных минах подорвались 2 легковые автомашины противника. При взрыве убито 7 немецких офицеров и фашистский чиновник. В другом районе карательный отряд немцев окружил в лесу группу партизан. Советские патриоты в течение дня вели ружейно-пулемётную перестрелку с противником и уничтожили несколько десятков гитлеровцев. Ночью партизаны прорвали кольцо окружения и благополучно вернулись на свою базу.

* * *

У убитого на Волховском фронте немецкого солдата найдено письмо от его жены из гор. Эссена. Приводим выдержки из этого письма: «Дорогой Эвальд, я сейчас уже немного пришла в себя и хочу тебе сообщить о том, что нам здесь пришлось пережить. 5 марта после 8 часов вечера была объявлена тревога. Налёт длился 40 минут. Это был какой-то ад. Бомбы падали за бомбами, и целые потоки фосфора лились сверху, беспрерывно падали зажигательные бомбы. Это просто чудо, что мы ещё живы. Наш район полностью разрушен, только западная часть Эссена, Фронгаузен и Рюттеншейд уцелели. Трудно себе представить, как всё это выглядит, это нужно самому видеть. Сотни тысяч человек остались без крова. Мы все совершенно измучены. У Клерхен в доме сгорела вся крыша, а дом рядом сгорел дотла. Куда ни глянешь, одни только развалины. Если всё будет уничтожено и у нас не будет больше своего угла, тебе не надо приезжать. Здесь я больше не выдержу. Как только наступает вечер, мы уже дрожим в ожидании тревоги. Твои жена и сын».

* * *

Близ Лиона французские патриоты пустили под откос немецкий воинский эшелон. В результате крушения убито и ранено много гитлеровцев. В Валлере группа молодых французов совершила нападение на немецкий патруль и истребила 8 гитлеровцев. Там же убит агент гестапо. В Гренобле 90 рабочих, получивших приказ выехать на принудительные работы в Германию, скрылись и примкнули к вольным стрелкам.

ВЕЧЕРНЕЕ СООБЩЕНИЕ 22 АПРЕЛЯ

В течение 22 апреля на фронтах существенных изменений не произошло.

* * *

21 апреля частями нашей авиации на различных участках фронта уничтожено или повреждено до 50 немецких автомашин с войсками и грузами, взорваны 2 склада боеприпасов и склад с горючим. Разбит железнодорожный состав, подавлен огонь 6 артиллерийских батарей противника.

* * *

На Кубани части М-ского соединения отбили несколько ожесточённых атак противника. На поле боя остались сотни вражеских трупов. На другом участке гитлеровцы атаковали наши подразделения, оборонявшие одну безымянную высоту. После упорной схватки немцы, потеряв убитыми до 300 солдат и офицеров, были вынуждены отойти на исходные рубежи. Наша авиация нанесла массированные бомбовые удары по боевым порядкам и военным объектам противника.

* * *

На Западном фронте наши войска продолжали укреплять свои позиции и вели разведывательные операции. Артиллерийским и ружейно-пулемётным огнём уничтожено до роты немецкой пехоты, подавлен огонь миномётной и двух артиллерийских батарей.

* * *

Южнее гор. Белый наше подразделение ворвалось в расположение противника, взорвало два дзота и истребило 60 немецких солдат и офицеров. На другом участке огнём нашей артиллерии уничтожена артиллерийская батарея противника.

* * *

Южнее Балаклеи группа наших разведчиков произвела вылазку в расположение противника. Советские бойцы истребили несколько десятков гитлеровцев, захватили пленных и благополучно вернулись в свою часть.

* * *

Авиация Краснознамённого Балтийского флота вчера произвела налёт на один из портов противника. Нанесены серьёзные повреждения портовым сооружениям, уничтожены сторожевой корабль и три десантных судна. В воздушных боях сбито 13 самолётов противника.

* * *

Партизанский отряд, действующий в одном из районов Могилёвской области, утром 13 апреля совершил одновременное нападение на несколько немецких гарнизонов. В результате ожесточённых боёв вражеские гарнизоны были разбиты. Уничтожено более 200 гитлеровцев. Партизаны захватили 120 винтовок, 3 миномёта и много боеприпасов. Группа

партизан отряда имени Чапаева взорвала немецкий эшелон с боеприпасами. Разбиты паровоз и 8 вагонов.

* * *

Кровавые злодеяния учинили немецко-фашистские мерзавцы в небольшом донбасском городке — Свердловске. После освобождения города от немецких захватчиков из шурфа шахты № 14—17 было извлечено 560 трупов советских граждан, расстрелянных немецкими бандитами. В числе убитых: колхозник сельскохозяйственной артели «Червона Зирка» Дмитрий Звягинцев, горный мастер шахты № 14 — 17 Павел Аносов, заведующий магазином Василий Ковалёв, шофёр Яков Солянко, заведующий Дворцом культуры Григорий Романченко, ученица 9 класса средней школы Надежда Свинарёва, учитель украинского языка Михаил Сокирка, рабочий шахты имени Волкова Иван Овсянников и другие. В застенке гестапо на площади Куйбышева обнаружены надписи, сделанные кровью. На одной стене выведено 45 фамилий. Под ними подпись: «Ищите наши тела в балке». Перед казнью немцы подвергали арестованных страшным пыткам. Отступая под ударами Красной Армии, немецкие бандиты уничтожили все общественные здания города и сожгли 170 домов, принадлежавших шахтёрам. Все эти здания не имели никакого военного значения. Гитлеровцы сожгли их только для того, чтобы разорить население города.

УТРЕННЕЕ СООБЩЕНИЕ 23 АПРЕЛЯ

В течение ночи на 23 апреля на фронтах существенных изменений не произошло.

* * *

На Кубани продолжались ожесточённые бои. Бойцы Н-ской части отбили три атаки противника и уничтожили до 300 немецких солдат и офицеров. На другом участке противник бросил в наступление два батальона пехоты. Подпустив гитлеровцев на близкое расстояние, наши бойцы открыли мощный минометный и ружейно-пулемётный огонь. Оставив на поле боя более 200 трупов и много вооружения, немцы в беспорядке отступили.

* * *

На Западном фронте огневым налётом советской артиллерии разбито 5 немецких дзотов и блиндажей. Снайперы Н-ского подразделения истребили 67 немецких солдат и офицеров. Снайперы тт. Петраковский и Шестаков уничтожили 10 гитлеровцев.

* * *

Севернее Чугуева противник под прикрытием минометного и ружейно-пулемётного огня пытался переправиться на левый берег Северного Донца. Артиллерийским огнём немцы были рассеяны и отступили, оставив на берегу реки несколько десятков трупов. На другом участке артиллеристы Н-ской части уничтожили до роты немецкой пехоты и взорвали 3 склада боеприпасов противника.

* * *

Западнее Ростова-на-Дону происходила перестрелка с противником. Огнём советской артиллерии разрушено 9 немецких дзотов и блиндажей, подавлен огонь 2 артиллерийских и 4 минометных батарей. Разведывательный отряд противника атаковал позиции отделения, где командиром тов. Шапка. Подпустив гитлеровцев на близкое расстояние, наши бойцы открыли залповый огонь и уничтожили 15 немецких солдат. Остальные гитлеровцы бежали.

Советские зенитчики сбили немецкий самолёт.

* * *

Партизанский отряд, действующий в одном из районов Ленинградской области, 15 апреля атаковал немецкий гарнизон в одном населённом пункте. В ожесточённой схватке с противником советские патриоты уничтожили 40 гитлеровцев. Другой отряд ленинградских партизан отбил несколько атак немецкой карательной экспедиции. Измотав противника, партизаны перешли в контратаку и вынудили немцев отступить. На поле боя осталось до 100 вражеских трупов. Захвачено 3 пулемёта, много винтовок и 11 тысяч патронов.

* * *

Пленный лётчик 2 группы 1 немецкой бомбардировочной эскадры обер-фельдфебель Генрих Титьен рассказал: «Два отряда второй группы с Брянского аэродрома и два отряда третьей группы с Орловского аэродрома получили задание

11 апреля подвергнуть бомбардировке гор. Курск. На подступах к городу наши самолёты были рассеяны советскими истребителями. Мне, как и большинству лётчиков, не удалось достигнуть Курска. Самолёт был подбит русскими зенитчиками, и я даже не успел сбросить бомбы. Недавно я побывал в Германии. Тотальная мобилизация была в полном разгаре. В армию призвали новые тысячи людей. Они должны заполнить бреши, образовавшиеся зимой в рядах немецких войск. Но то, чего не могли добиться отборные кадровые немецкие дивизии, тем более окажется не под силу глубоко штатским людям, теперь призванным в армию. Все эти пожилые торговцы и служащие, лакеи и кельнеры, наспех одетые в солдатские мундиры, не отвечают суровым требованиям войны на Востоке и будут перемолоты в первых же крупных сражениях».

ВЕЧЕРНЕЕ СООБЩЕНИЕ 23 АПРЕЛЯ

В течение 23 апреля на фронтах существенных изменений не произошло.

Нашими кораблями в Баренцовом море потоплен транспорт противника.

* * *

На Кубани противник предпринял несколько атак, но, потеряв убитыми и ранеными до 500 солдат и офицеров, был вынужден отойти на исходные позиции. Танкисты под командованием капитана Сушкина за несколько дней сожгли и подбили 17 немецких танков. Попрежнему активно действовала наша авиация и авиация противника. В воздушных боях нашими лётчиками сбито 36 немецких самолётов.

* * *

На Западном фронте наши войска укрепляли свои позиции, ружейно-пулемётным и артиллерийским огнём уничтожали живую силу и огневые точки противника. На одном участке батальон немецкой пехоты пытался вести разведку боем. Огнём из всех видов оружия уничтожено более 100 немецких солдат и офицеров. Остальные гитлеровцы были рассеяны.

* * *

Юго-западнее Ворошиловграда огнём нашей артиллерии разрушено 4 дзота, уничтожено 7 автомашин и 12 повозок противника с различными грузами.

Советская авиация произвела крупный налёт на аэродром противника. При первом же заходе наши лётчики уничтожили на земле 20 немецких самолётов. Результаты последующих бомбовых ударов невозможно было точно установить из-за густого дыма от возникшего пожара. Кроме того, советские лётчики бомбили железнодорожные станции в тылу врага и уничтожили немецкий эшелон с вооружением и боеприпасами.

* * *

На Северо-Западном фронте происходила редкая перестрелка. Снайперы подразделения, где командиром лейтенант Вагин, за последние дни истребили 324 гитлеровца. Наблюдатель-разведчик гвардии лейтенант Волобуев обнаружил вражескую колонну в составе 30 повозок и до 150 немецких солдат и офицеров. Артиллеристы подразделения, где командиром т. Писарев, открыли прицельный огонь и несколькими залпами разгромили колонну противника.

* * *

Украинские партизаны узнали, что в город Н. прибыла крупная карательная экспедиция противника. Ночью несколько отрядов партизан объединёнными силами перехватили все дороги и ворвались в северную и центральную части города. Завязались ожесточённые уличные бои с немцами. К концу дня немецкий гарнизон и каратели были разгромлены. В результате этой операции советские патриоты истребили до 400 гитлеровцев. В числе убитых немецкий генерал и много офицеров. Разгромлено несколько складов с военным имуществом. Захвачены трофеи: 15 пулемётов, 3 миномёта, 105 автоматов и винтовок и 20 тысяч патронов. Партизаны освободили из тюрьмы 20 советских граждан, присуждённых гитлеровцами к расстрелу.

* * *

Пленный солдат 1 роты 513 полка 294 немецкой пехотной дивизии Герберт К. рассказал: «У меня больное сердце, и поэтому я был освобождён от военной службы. В январе 1943 года меня, однако, призвали и совершенно неожиданно с маршевым батальоном отправили в Россию. Батальон производил весьма жалкое впечатление. Тут были собраны больные пороком сердца, туберкулёзом и просто по-

лунивалиды. Нас направили в 294 дивизию. В первой роте 513 полка, куда я попал, было всего лишь 7 солдат. Солдаты опасаются, что русские устроят им ещё один Сталинград. Один из них мне сказал, что он страшно устал и желает любым способом вырваться отсюда. При первой же возможности мы с ним вместе сдались в плен».

* * *

Ниже публикуется акт о злодеяниях немецко-фашистских мерзавцев в деревне Борки, Калининской области: «Отступая из деревни Борки, немецкие захватчики сожгли все дома. В деревне не осталось ни души. Бойцы и командиры Н-ской части, вступившие в Борки, обнаружили на пепелище 27 трупов женщин, детей и стариков. Четыре трупа зверски замученных девушек лежали посредине улицы. На западной окраине деревни найден труп молодой женщины. Все её тело было в ранах, голова разбита, груди вырезаны. Рядом лежали двое убитых детей в возрасте от одного до трёх лет. Гитлеровские звери и убийцы снесли с лица земли деревню Борки, сожгли и убили всех жителей деревни». Акт подписали: лейтенанты Р. Степаненко, С. Крутеев, старший сержант Т. Кургаев, красноармеец С. Тиркин.

УТРЕННЕЕ СООБЩЕНИЕ 24 АПРЕЛЯ

В течение ночи на 24 апреля на фронтах существенных изменений не произошло.

* * *

На Кубани противник в результате безуспешных атак за последние дни понёс тяжёлые потери в живой силе и технике. Обескровленные части гитлеровцев активных действий не предпринимали. Огнём нашей артиллерии уничтожены 2 артиллерийские батареи и взорван склад противника с боеприпасами.

Наша авиация бомбила аэродромы противника. В результате налёта наших самолётов на вражеских аэродромах возникло много пожаров и наблюдались сильные взрывы.

* * *

На Западном фронте артиллеристы Н-ской части уничтожили 8 дзотов и подавили огонь 2 миномётных батарей противника. Снайперы одного подразделения в течение дня истребили 26 немецких солдат и офицеров. Снайпер т. Гаврев уничтожил 3 гитлеровцев, снайперы тт. Монахов и Беляев истребили по два немца каждый.

* * *

Южнее Балаклеи бойцы Н-ского подразделения ночью ворвались в траншеи противника и уничтожили до роты немецкой пехоты. Захвачено 3 пулемёта, 2 миномёта и несколько десятков винтовок и автоматов. Огнём нашей артиллерии разбито 3 немецких автомашины и 8 повозок с боеприпасами.

Наша авиация повторила налёт на аэродром противника, подвергшийся вчера усиленной бомбёжке. Отмечено 25 очагов пожара и 3 сильных взрыва.

* * *

В районе Белгорода 30 немецких автоматчиков пытались проникнуть в расположение наших войск, но были окружены и уничтожены. На другом участке советские артиллеристы отбили атаку роты пехоты противника и истребили 40 немецких солдат и офицеров.

* * *

Партизанский отряд, действующий в одном из районов Пинской области, разгромил немецкий гарнизон. Убито 30 немецких солдат и офицеров. Партизаны Полесской области 7 апреля подорвали немецкий воинский эшелон, следовавший под усиленной охраной к линии фронта. Разбиты 5 вагонов и паровоз. В завязавшейся перестрелке советские патриоты уничтожили 45 гитлеровцев.

* * *

Пленный солдат 35 полка 25 немецкой мотодивизии Конрад Шмидт рассказал: «В марте наш маршевый батальон прибыл в Орёл и был передан 25 мотодивизии. Распределение людей по полкам происходило на площади перед казармами. В это время появились русские штурмовики. С небольшой высоты они обстреляли батальон. 1 рота маршевого батальона потеряла 20 человек убитыми, 45 тяжело и 15 легко раненными. Другие подразделения понесли не меньшие потери. На передовых позициях за одну неделю в условиях затишья русские снайперы вывели из строя 20 солдат нашей роты.

Перед отъездом в Россию я побывал в Берлине. Мои знакомые берлинцы считают, что Германия скоро получит ещё один 1918 год, т. е. будет разбита».

ВЕЧЕРНЕЕ СООБЩЕНИЕ 24 АПРЕЛЯ

В течение 24 апреля на фронтах существенных изменений не произошло.

* * *

На Кубани наши части вели артиллерийско-минометную перестрелку и разведку противника. Немецко-фашистские войска после тяжёлых потерь, которые они понесли за последние дни, не предпринимали активных действий. Нашими лётчиками в воздушных боях и на аэродромах противника уничтожено 18 немецких самолётов.

* * *

Южнее Балаклеи огнём артиллерии сожжено 7 автомашин с боеприпасами, подавлен огонь минометной батареи, рассеяно и частью уничтожено до роты немецкой пехоты. Разведчики Н-ского подразделения совершили вылазку в расположение противника и истребили 15 гитлеровцев.

Советские лётчики совершили налёт на вражеский аэродром в г. Сталино. Отмечено 18 удачных попаданий в самолёты, уничтожен ангар, взорван склад с горючим, создано несколько очагов пожара. На крупной железнодорожной станции нашей авиацией разбиты 2 паровоза и эшелон с войсками противника.

* * *

В районе Севска наши части вели огневой бой с противником. Советские артиллеристы уничтожили 5 вражеских дзотов и рассеяли до батальона гитлеровцев. Огнём зенитной артиллерии сбито четыре немецких самолёта.

* * *

На Волховском фронте наши войска укрепляли занимаемые рубежи и вели обстрел вражеских позиций. На одном участке огнём советской артиллерии разрушено 6 дзотов, уничтожены орудие и 2 минометные батареи противника. На другом участке наши артиллеристы обстреляли колонну немецкой пехоты и истребили до 200 гитлеровцев.

* * *

В конце марта немцы снарядили карательную экспедицию против отряда смоленских партизан. Крупную вражескую группировку с танками, бронемашинами и артиллерией возглавляли генералы Полле и Гопфгартен. Партизаны трижды попадали в окружение и каждый раз, умело маневрируя, прорывали вражеское кольцо, наносили гитлеровцам большие потери и уходили от преследования. За две недели боёв советские патриоты уничтожили до 400 немецких солдат и офицеров. Захвачены большие трофеи.

12 апреля 174-й немецкий карательный батальон атаковал отряд смоленских партизан. Народные мстители подпустили гитлеровцев на близкое расстояние и подвергли их уничтожающему пулемётному обстрелу. Каратели бежали, оставив на поле боя 42 трупа. Партизаны захватили 5 пулемётов, 8 минометов, автоматы, патроны и другое военное имущество.

* * *

В городах и сёлах Украины, освобождённых от немецко-фашистских захватчиков, обнаруживаются всё новые и новые следы чудовищных злодеяний гитлеровцев. Жители гор. Старобельска на днях вскрыли в районе гражданского аэродрома три ямы, в которых были закопаны трупы зверски замученных немцами советских граждан. Из ям извлечён 271 труп. У многих из них руки связаны колючей проволокой. Опознано 67 жертв фашистских убийц. В небольшом городке Краснодоне немцы истребили свыше 700 горняков, их жён и детей. От рук гитлеровских палачей погибли учительницы Добровина и Елесеенко, домашняя хозяйка Соколова, горняки Щербаков, Николаев, Орлов, школьники Лукашев, Жданов, Третьяков и многие другие. Все трупы носят следы страшных пыток.

В районах Ворошиловградской области немецкие мерзавцы сожгли и разрушили 825 школ и 216 детских домов.

УТРЕННЕЕ СООБЩЕНИЕ 25 АПРЕЛЯ

В течение ночи на 25 апреля на фронтах существенных изменений не произошло.

* * *

Южнее Балаклеи наш разведывательный отряд ночью проник в тыл противника. Советские бойцы атаковали вражескую колонну, истребили 40 гитлеровцев и взорвали 15 повозок с различными грузами.

Советские бомбардировщики совершили налёт на крупный немецкий аэродром и

железнодорожные узлы в тылу противника. На аэродроме сожжено несколько самолётов и взорван склад с бензином. На железнодорожных станциях возникло несколько очагов пожара.

* * *

На Калининском фронте рота немецких автоматчиков пыталась вести разведку боем. Подпустив немцев на близкое расстояние, наши бойцы минометным и ружейно-пулемётным огнём уничтожили 70 вражеских солдат и офицеров. Остальные гитлеровцы поспешно отступили. Захвачены 2 станковых пулемёта и десятки автоматов.

Звено наших штурмовиков разгромило колонну немецких автомашин и повозок, следовавших к фронту под охраной нескольких танков. Уничтожены немецкий танк и 20 автомашин и повозок.

* * *

На Северо-Западном фронте, на одном участке, гитлеровцы атаковали позиции Н-ской части. Наши бойцы отбили атаку противника и уничтожили более 100 гитлеровцев. На другом участке группа разведчиков под командованием гвардии лейтенанта Ишкина подкралась к вражеским траншеям. Когда показались немцы, спешившие на посты, разведчики забросали их гранатами. Уничтожено 10 гитлеровцев. Захватив пленных и пулемёт, разведчики благополучно вернулись в свою часть.

* * *

Лётчики Краснознамённого Балтийского флота в результате штурмовых действий потопили торпедный катер противника.

* * *

Партизанский отряд, действующий в одном из оккупированных немцами районов Калининской области, совершил налёт на немецкий гарнизон в населённом пункте. Партизаны уничтожили до 60 гитлеровцев. 10 апреля партизанская разведка этого отряда захватила в плен четырёх немецких солдат и унтер-офицера, переодетых в гражданскую одежду. Подрывники другого отряда калининских партизан пустили под откос немецкий бронепоезд и воинский эшелон. Разбито 2 паровоза, 3 бронированных платформы, 12 вагонов с солдатами и несколько платформ с орудиями и боеприпасами. Под обломками вагонов погибло 80 немецко-фашистских оккупантов.

* * *

Добровольно сдавшийся в плен обер-ефрейтор 38 немецкого полка Франц К. рассказал: «Меня вместе с группой солдат послали охранять штаб батальона. Когда мы подошли к командному пункту, он уже был окружён русскими. Я и солдат Ф. укрылись в воронке от снарядов, привязали к винтовке белый платок и сдались в плен. Год тому назад я бы ни при каких обстоятельствах не решился на такой шаг. Но теперь сдача в плен представляется мне единственно разумным выходом из войны. Наш полк понёс тяжёлые потери. Во всём батальоне уже не осталось ни одного солдата из тех, кто в июне 1941 года перешёл русскую границу. Крупные поражения немецких войск в зимних боях, уничтожение 6 немецкой армии под Сталинградом, потеря больших территорий заставили меня задуматься. Я понял, что пора побед для Германии безвозвратно миновала. Всего каких-нибудь два года назад мы бряцали оружием у ворот Англии и собирались высадиться на острова. Теперь Германия сооружает укрепления и со страхом ждёт вторжения англо-американских войск в Европу. В то же время немецкая пресса день и ночь твердит об опасности с Востока. Германия еще может воевать некоторое время, но победить не сможет никогда».

* * *

В окрестностях Кракова скрывается большое количество немецких солдат, дезертировавших по дороге на советско-германский фронт. Усиленные наряды жандармерии и отряды эсэсовцев ежедневно устраивают массовые облавы в городе и в окрестных селениях. Задержанные дезертиры содержатся в специальном солдатском концлагере.

ВЕЧЕРНЕЕ СООБЩЕНИЕ 25 АПРЕЛЯ

В течение 25 апреля на фронтах существенных изменений не произошло.

Нашими кораблями в Чёрном море потоплена подводная лодка противника.

За истекшую неделю, с 18 по 24 апреля включительно, в воздушных боях и на аэродромах противника уничтожен 381 немецкий самолёт. Наши потери за это же время — 134 самолёта.

* * *

24 апреля частями нашей авиации на различных участках фронта уничтожено

или повреждено не менее 30 немецких автомашин с войсками и грузами, взорван склад боеприпасов, разбит железнодорожный состав, потоплены два торпедных катера и до 40 шлюпок противника.

* * *

На Кубани наши войска вели артиллерийскую и ружейно-пулемётную перестрелку с противником. Бойцы Н-ской части на одном участке атаковали гитлеровцев и после упорного боя несколько улучшили свои позиции. Наши воздушные силы бомбили аэродромы противника. Экипажи самолётов наблюдали прямые попадания в немецкие самолёты, пожары и взрывы на аэродромах. В воздушных боях сбито 18 немецких самолётов.

* * *

На Западном фронте наши части вели оборонительные работы на занимаемых ими позициях. Отряд разведчиков Н-ской части проник в расположение противника и взорвал 3 дзота и 2 блиндажа. Разведчики уничтожили 40 гитлеровцев и, захватив пленных, 3 пулемёта и миномёт, вернулись в свою часть.

* * *

Западнее Ростова-на-Дону наши части вели огневой бой. Советские артиллеристы и миномётчики разрушили 11 вражеских дзотов и блиндажей, подавили огонь 2 артиллерийских и 3 миномётных батарей. На одном участке батальон гитлеровцев атаковал и несколько потеснил боевое охранение Н-ского подразделения. Контрударом наши бойцы отбросили противника и восстановили положение. На поле боя осталось более 100 трупов немецких солдат и офицеров.

* * *

Несколько партизанских отрядов, действующих в Витебской области, с 12 по 15 апреля уничтожили три немецких гарнизона и захватили большие трофеи. За это же время партизаны пустили под откос 4 воинских эшелона противника и взорвали 5 железнодорожных мостов. Другой отряд витебских партизан в многодневных боях с немецкими карательными экспедициями истребил две роты гитлеровцев. Захвачены трофеи: 2 орудия, миномёт, 12 пулемётов, 86 винтовок и 18 тысяч патронов. Советские патриоты на одном из вражеских аэродромов взорвали бензохранилище и подожгли 5 немецких самолётов.

* * *

Гитлеровский брехун Геббельс выступил в газете «Дас рейх» со статьёй под заглавием: «Области, затронутые воздушной войной». В этой статье он решил похвастать якобы хорошим моральным состоянием немцев, проживающих в городах, подвергающихся систематическим бомбардировкам. Как и всегда, Геббельс соврал. Письма из Германии целиком опровергают это бахвальство Геббельса. Обер-ефрейтору Максу Шильграму пишут его родители: «Мы снова очень страдаем из-за налётов. Посмотрел бы ты, что томми наделали в нашем городе. Не спрашивай, что мы переживали. Мы сидим в нашем погребе, словно в окружении». Гансу Гайштееру пишет сестра из Берлина: «1 марта у нас был налёт. Ты не можешь себе представить, что здесь происходило. Оставят ли они когда-нибудь нас в покое? Если ехать трамваем в Вильмерсдорф, то можно подумать, что едешь по Сталинграду — такие жуткие разрушения». Солдату Гансу Кольсу пишет Генри Шют из Гамбурга: «Тотчас вслед за объявлением тревоги как будто ад разверзся. Кругом взрывы, как будто конец света наступает. Небо кругом багровое, это пылают пожары. Неужели это конец?.. Наши силы скоро иссякнут».

Подобных писем, взятых на фронте у убитых немецких солдат, можно было бы приводить сотни и тысячи. Как же глупо врёт Геббельс, стараясь скрыть правду. Но правды не скроешь.

УТРЕННЕЕ СООБЩЕНИЕ 26 АПРЕЛЯ

В течение ночи на 26 апреля на фронтах существенных изменений не произошло.

* * *

На Западном фронте одно из подразделений Н-ской части предприняло разведку боем. Наши бойцы ворвались в окопы противника и в рукопашной схватке истребили 70 немецких солдат и офицеров. Уничтожены орудие, 4 пулемёта, взорваны дзот и 5 блиндажей противника.

* * *

Южнее Балаклеи бойцы Н-ской части отбили атаку немецкой пехоты. На поле боя гитлеровцы оставили до 100 трупов. Артиллерийским огнём рассеян обоз противника. Уничтожено 12 повозок с боеприпасами.

* * *

В районе Белгорода артиллеристы Н-ской части, ведя огонь с открытых позиций, разрушили 6 немецких дзотов и блиндажей, взорвали склад боеприпасов и подавили огонь миномётной и 3 артиллерийских батарей. На другом участке отражена попытка противника разведать систему наших укреплений. Ружейно-пулемётным огнём истреблено до роты немецкой пехоты.

* * *

На Северо-Западном фронте отряд разведчиков Н-ской части ночью проник в тыл противника. Наши бойцы уничтожили 36 немецких солдат и офицеров, сожгли склад с продовольствием и 5 автомашин с грузами. Захватив пленных, разведчики вернулись в свою часть.

* * *

Ниже публикуются краткие записи командира одного из партизанских отрядов Смоленской области:

«9 апреля. Ночью группа подрывников отряда заминировала железнодорожное полотно. К утру на мины нарвался поезд противника. В результате крушения разбиты паровоз и 11 платформ. Истреблено 19 немецких солдат из охраны поезда.

10 апреля. Ночью наблюдали большой пожар в районе железнодорожной станции. Утром наши подрывники донесли, что пустили под откос состав с горючим. Сгорели 13 цистерн с бензином.

13 апреля. Напрасно немцы трудились над восстановлением железнодорожного полотна. Гитлеровцы семь часов очищали пути и восстанавливали полотно. Группа партизан отошла от этого места на 5 километров и снова поставила мины. На шоссе обстреляли немецкие автомашины. Немцы остановились и пытались преследовать партизан. В завязавшейся в лесу перестрелке убито 16 и ранено более 20 гитлеровцев.

* * *

Немецко-фашистские убийцы учинили зверскую расправу над населением деревни Сыч, Минской области. Гитлеровцы разграбили и уничтожили деревню. Фашистские палачи замучили, убили и сожгли 52 жителя этой деревни, в числе которых было 12 женщин и 16 детей.

ВЕЧЕРНЕЕ СООБЩЕНИЕ 26 АПРЕЛЯ

В течение 26 апреля на фронтах существенных изменений не произошло.

В Баренцовом море наша авиация потопила крупный транспорт, а также тральщик противника.

* * *

25 апреля частями нашей авиации на различных участках фронта уничтожено или повреждено до 40 немецких автомашин с войсками и грузами, взорвано 2 склада боеприпасов, разбит железнодорожный состав противника.

* * *

На Западном фронте огнём артиллерии, миномётных батарей и снайперов уничтожено более 200 немецких солдат и офицеров, подавлен огонь 4 артиллерийских и 5 миномётных батарей противника. Наши лётчики совершили налёт на вражеский аэродром и уничтожили 8 неприятельских самолётов. Кроме того, в воздушном бою сбито 3 немецких истребителя.

* * *

На Кубани наши части вели артиллерийскую и ружейно-пулемётную перестрелку с противником. Снайперы тт. Дмитриенко, Нижегородский и Дементьев за две недели истребили 79 немецких солдат и офицеров. Снайпер тов. Комаров уничтожил 36 гитлеровцев. Лётчики-истребители под командованием гвардии капитана Покрышкина вступили в бой с немецкими «Мессершмиттами». В десятиминутном бою советские лётчики сбили 5 немецких самолётов.

* * *

В районе Севска бойцы Н-ской части отбили атаку пехоты противника, пытавшейся вести разведку боем. Уничтожено 80 немецких солдат и офицеров. Огнём нашей зенитной артиллерии сбито 2 немецких самолёта.

* * *

На Северо-Западном фронте, на одном участке, пехота противника атаковала наши позиции. Численно превосходящим силам немцев удалось потеснить наши подразделения и ворваться в населённый пункт. Советские бойцы не дали возможности гитлеровцам закрепиться на новых позициях, перешли в контратаку и отбросили противника. В этом бою уничтожено до батальона немецкой пехоты.

* * *

Партизаны отряда «За победу», действующего в одном из районов Житомирской области, заминировали железнодорожные пути. Немецкий эшелон с войсками на

полном ходу наскочил на мины и полетел под откос. Уничтожены паровоз и 14 вагонов. Убито и ранено много немецких солдат и офицеров. Партизаны другого украинского отряда из засады обстреляли немецкий обоз. Убито 19 гитлеровцев из охраны обоза. Захвачены трофеи.

* * *

Пленный ефрейтор-санитар 11 роты 335 полка 205 немецкой пехотной дивизии Герман Вестенфельдер рассказал: «Раньше я, как и многие другие солдаты, верил в непобедимость Германии. События последнего года поколебали мою уверенность. Сейчас мне ясно, что Германия проигрывает войну. К этому заключению я пришёл не сразу, а постепенно. В феврале прошлого года наша дивизия была переброшена в Россию из Франции. За один месяц боёв под Велижем она потеряла свыше 7 тысяч человек убитыми и ранеными. После этого дивизия получила пополнение и вновь понесла огромные потери под Великими Луками. 358 полк был полностью уничтожен и перестал существовать. Немецкая армия потеряла лучшие офицерские кадры. Кладбища почти в каждом русском селе свидетельствуют о потерях, которые понесла немецкая армия».

* * *

Гитлеровские людоеды совершили ещё одно жуткое преступление. Фашистские варвары сожгли дотла деревни Освейского района, Витебской области. Палачи убили, замучили и потопили в реке тысячи мирных жителей района. Из разорённых деревень немцы угнали на каторжные работы 2.600 человек. Спаслись только те жители, которым удалось уйти в леса.

УТРЕННЕЕ СООБЩЕНИЕ 27 АПРЕЛЯ

В течение ночи на 27 апреля на фронтах существенных изменений не произошло.

* * *

Южнее Балаклеи артиллеристы Н-ской части разрушили ряд блиндажей и уничтожили артиллерийскую батарею противника. Советские разведчики в схватке с боевым охранением немцев истребили 15 гитлеровцев и захватили пленных.

Наша авиация совершила успешные налёты на аэродромы и крупные железнодорожные станции в тылу противника. На одном немецком аэродроме отмечено 12 прямых попаданий в самолёты. На железнодорожных станциях в результате бомбардировки разбито несколько эшелонов и наблюдались сильные взрывы.

* * *

Севернее Чугуева наши артиллеристы подавили огонь двух артиллерийских батарей противника, разрушили 5 дзотов и блиндажей, рассеяли и частью уничтожили свыше роты немецкой пехоты.

* * *

Западнее Ростова-на-Дону огнём нашей артиллерии разбит железнодорожный эшелон с боеприпасами, уничтожена минометная батарея и разрушено 7 дзотов и блиндажей противника.

* * *

На Кубани зенитная батарея, где командиром тов. Костенко, за последние дни сбила 17 немецких самолётов.

Наши лётчики провели бомбардировку нескольких аэродромов противника. На немецких аэродромах отмечено много пожаров и взрывов.

* * *

На Волховском фронте группа наших разведчиков ворвалась в расположение противника и уничтожила 35 немецких солдат и офицеров. Разведчики захватили немецкое орудие, крупнокалиберный пулемёт и благополучно вернулись в свою часть. На другом участке рассеяна группа гитлеровцев, пытавшаяся приблизиться к переднему краю нашей обороны. На поле боя осталось несколько десятков вражеских трупов.

* * *

Партизанский отряд «За власть Советов», действующий в Орловской области, напал на немецкий гарнизон. Две группы партизан сковали основные силы противника, а третья группа ворвалась в населённый пункт. В результате боя уничтожено более 100 гитлеровцев. Партизанами захвачены трофеи: 4 пулемёта, миномёт, 5 тысяч патронов и различное военное имущество.

Группа партизан-минёров из отряда имени Степана Шаумяна взорвала немецкий эшелон. Разбиты паровоз, 4 вагона с солдатами и 3 платформы с автомашинами.

* * *

Пленный ефрейтор 3 роты 4 немецкого полка Гейнц Герт рассказал: «Русские партизаны действуют не только в при-

фронтовых районах, но и в глубоком тылу немецкой армии. В январе партизаны взорвали железнодорожный мост на реке Неман. Железнодорожное сообщение на этом участке было прервано на четыре дня. За последнее время партизаны много раз взрывали пути на железнодорожной магистрали Псков—Старая Русса. Недавно партизаны убили около деревни Цихино солдата нашей роты. После этого командир полка издал приказ, запрещающий солдатам ходить в одиночку. Надо признаться, что русские партизаны много страха нагоняют на немецких солдат».

* * *

На авиационном заводе близ Брауншвейга (Германия) восемьсот итальянцев заявили о своём желании уехать на родину и потребовали расчёта. Гитлеровцы отказались удовлетворить это требование и пригрозили суровыми репрессиями. Итальянцы остановили машины и бросили работу. Гестаповцы учинили жестокую расправу над итальянскими рабочими. Свыше 50 итальянцев предано военному суду. До 200 человек посланы на советско-германский фронт на строительство военных укреплений.

ВЕЧЕРНЕЕ СООБЩЕНИЕ 27 АПРЕЛЯ

В течение 27 апреля на фронтах существенных изменений не произошло.

Наш корабль у берегов Крыма потопил немецкий транспорт водоизмещением в 2.000 тонн.

* * *

26 апреля частями нашей авиации на различных участках фронта уничтожено или повреждено не менее 20 немецких автомашин с войсками и грузами, взорвано два склада боеприпасов, разбито несколько железнодорожных эшелонов противника.

* * *

На Западном фронте огнём наших частей уничтожено до роты немецких солдат и офицеров, подавлен огонь минометной и 3 артиллерийских батарей противника. Артиллеристы под командованием тов. Краснобородько подожгли вражеские блиндажи. Из горящих блиндажей выбежали немецкие солдаты. Пулемётчики тт. Расщепкин и Мерзляков открыли огонь и несколькими очередями уничтожили группу немцев. Снайпер т. Зубков убил 5 немцев. Снайперы тт. Карев и Хулудинов истребили 6 гитлеровцев.

* * *

Южнее Балаклеи наши части укрепляли свои позиции и вели разведку. В результате действий разведывательных отрядов уничтожено до 100 немецких солдат и офицеров. Советская авиация совершила налёты на железнодорожные станции в тылу противника. Прямыми попаданиями бомб разбито несколько железнодорожных эшелонов. Нашим истребителем сбит немецкий бомбардировщик.

* * *

На Кубани советские лётчики в воздушных боях сбили 5 немецких самолётов. Наши бомбардировщики совершили налёт на аэродром противника и уничтожили на земле 12 немецких самолётов.

* * *

На Волховском фронте артиллеристы Н-ской части обстреляли вражеские позиции и уничтожили 6 немецких орудий, подавили огонь 2 минометных батарей, разрушили 10 дзотов и блиндажей противника.

* * *

Партизанский отряд, действующий в одном из районов Могилёвской области, ворвался в районный центр и в ожесточённом бою разгромил немецкий гарнизон. Уничтожено 60 гитлеровцев. Группа партизан-минёров из этого же отряда взорвала немецкий эшелон, груженный автомашинами и мотоциклами. Весь состав в количестве 30 вагонов и платформ сгорел.

Партизаны, действующие в Вилейской области, организовали крушение железнодорожного состава противника с нефтью и бензином. Уничтожено 19 цистерн и убито 47 немцев из охраны состава. Железнодорожное движение на этом участке прервано.

* * *

Пленный солдат 12 роты 239 полка 106 немецкой пехотной дивизии Юзеф Шафарчик рассказал: «Наша дивизия находилась во Франции, где охраняла побережье Ла-Манша. В последних числах февраля дивизию отправили в Россию. Перед отъездом группа солдат нашего батальона дезертировала. Солдат—Ватермана из 12 роты, Рымбальского из 9 роты и Шабора из 10 роты поймали и приговорили к смертной казни. Для приведения в исполнение приговора над Ватерманом командир роты обер-лейтенант Герке выделил шесть чело-

век: меня, Номеса, Бардолю, Ковальского, Нораса и Шенколу. Мы все отказались стрелять в Ватермана. К всеобщему удивлению, Герке на этот раз никого из нас не наказал. Ватермана расстрелял помощник командира роты лейтенант Фрайтаг. В первом же бою в России наш батальон потерял 172 человека убитыми. Это произвело очень тягостное впечатление. Солдаты говорили, что если так пойдёт дальше, то за какой-нибудь месяц от всей дивизии ничего не останется».

* * *

Ниже публикуется акт о зверствах немецко-фашистских мерзавцев в Дебревском сельсовете, Смоленской области: «Немецкие убийцы разорили и опустошили селения Дебревского сельсовета. Гитлеровцы разграбили всё колхозное имущество и почти всё личное имущество колхозников. Немцы сожгли 190 домов колхозников со всеми надворными постройками. В деревнях Переходы, Петраново, Костино, Ново-Потапово и Задвижки не осталось ни одного дома. Выполняя свой дьявольский план истребления советских людей, фашистские палачи расстреляли сотни мирных граждан, в том числе Азара Панова, Григория Моисеева, Андрея Ефремова и многих других колхозников. Гитлеровцы всячески издевались над крестьянами. Они подвергли публичной порке 76-летнюю колхозницу Прасковью Панову и несколько раз ставили её к стенке, угрожая расстрелом. Перед отступлением немцы насильно угнали многих жителей на каторжные работы в Германию. Мы никогда не забудем злодеяний немецких разбойников. Каждому фашистскому убийце придётся еще горько поплакать от нашей мести». Акт подписали: капитан И. Сызранцев, граждане Дебревского сельсовета М. Крылова, С. Попова, А. Кондратьева, П. Панова, Ф. Орлова, О. Моисеева и другие.

УТРЕННЕЕ СООБЩЕНИЕ 28 АПРЕЛЯ

В течение ночи на 28 апреля на фронтах существенных изменений не произошло.

* * *

Западнее Ростова-на-Дону огнём нашей артиллерии разрушено 10 вражеских дзотов и блиндажей. Подавлен огонь 3 минометных и 2 артиллерийских батарей. Группа советских разведчиков напала на боевое охранение противника. Разведчики убили 18 немецких солдат и захватили пленных.

* * *

Южнее Балаклеи части Н-ского соединения артиллерийско-минометным огнём разрушили несколько дзотов и блиндажей, рассеяли и частью уничтожили до роты немецкой пехоты. Советские лётчики совершили налёт на железнодорожную станцию и уничтожили эшелон противника с автомашинами.

* * *

На Западном фронте происходила редкая артиллерийская перестрелка и поиски разведчиков. Наши разведывательные отряды истребили до 100 немецких солдат и офицеров. Пулемётчик т. Бушуев обстрелял колонну вражеской пехоты и истребил 15 гитлеровцев. В тот же день т. Бушуев уничтожил пулемёт противника вместе с расчётом.

* * *

На Волховском фронте наши артиллеристы подавили огонь 3 минометных батарей и рассеяли несколько групп немецкой пехоты. Снайпер старший лейтенант Трубачёв за день из засады уничтожил 24 немецких солдата, работавших на строительстве переправы.

* * *

Партизанский отряд, действующий в Ровенской области, окружил немецкий гарнизон в одном районном центре. Гитлеровцы выслали из ближайшего города подкрепление на помощь окружённому гарнизону. Партизаны устроили у дороги засаду и внезапным ударом рассеяли подходивший немецкий отряд. Расправившись с этим отрядом, советские патриоты истребили 60 гитлеровцев из вражеского гарнизона. Партизанами захвачено оружие и боеприпасы немецких оккупантов.

* * *

Пленный фельдфебель 8 роты 573 полка 304 немецкой пехотной дивизии Отто Ретлейн рассказал: «Недавно я вернулся из госпиталя, где пролежал три месяца. Обер-фельдфебель Матео сообщил мне, что 574 полк, в котором я ранее служил, полностью разгромлен. В декабре 1942 года, когда мы выехали из Франции, дивизия была полностью укомплектована офицерами, а теперь в некоторых ротах уже нет ни одного лейтенанта. Во втором батальоне осталось всего лишь три офицера. Будучи в госпитале, я видел, как через Днепропетровск ежедневно проходили эшелоны с ранеными. В некоторые

дни мы насчитывали до 20 эшелонов. В каждом эшелоне находилось примерно около 1.000 раненых».

* * *

За время оккупации селения Синявка, Ростовской области, немецко-фашистские мерзавцы убили 17 мирных жителей. Гитлеровцы расстреляли колхозников Е. Савеленко, А. Щукова, Х. Голоскова, И. Гусенко, рабочего Д. Плотникова, рыбачку Парфентьеву и других. О судьбе нескольких девушек, арестованных гестаповцами, до сих пор ничего не известно. В селе Рогожкино немцы расстреляли группу жителей, взятых ими в качестве заложников. При отступлении из села гитлеровцы сожгли рыбоводный завод и много домов, принадлежавших колхозникам рыболовецкой артели.

* * *

Бельгийские патриоты по примеру французов создают отряды вольных стрелков для борьбы против немецких захватчиков. Недавно бельгийские вольные стрелки проникли на железнодорожную станцию Анс, близ Льежа, истребили немецкую охрану и взорвали паровозное депо. Взрывом уничтожены 15 паровозов и трансформаторная станция. В Перувельзе патриоты вывели из строя молочный завод, работавший на немцев. В районе Галя группа бельгийцев уничтожила немецкий самолёт, сделавший вынужденную посадку.

ВЕЧЕРНЕЕ СООБЩЕНИЕ 28 АПРЕЛЯ

В течение 28 апреля на фронтах существенных изменений не произошло.

* * *

27 апреля частями нашей авиации на различных участках фронта уничтожено или повреждено до 40 немецких автомашин с войсками и грузами, взорван склад боеприпасов, подавлен огонь 4 артиллерийских батарей противника.

* * *

На Кубани наши войска вели артиллерийскую перестрелку и разведку противника. Танковое подразделение под командованием тов. Кавицкого в последних боях уничтожило 11 немецких орудий, 18 минометов, 17 пулемётов и подбило 4 вражеских танка.

В течение дня нашими лётчиками в воздушных боях сбито 15 немецких самолётов. Кроме того, 8 самолётов противника уничтожено огнём нашей зенитной артиллерии.

* * *

Южнее гор. Белый наши части ружейно-пулемётным и артиллерийско-минометным огнём разрушили 9 немецких дзотов, 4 блиндажа, уничтожили артиллерийскую батарею и более роты гитлеровцев. На одном участке немецкие автоматчики пытались вести разведку боем. Наши передовые подразделения открыли пулемётный огонь и принудили гитлеровцев отступить. На поле боя осталось 45 вражеских трупов.

* * *

Южнее Балаклеи наши разведывательные отряды уничтожили до 100 немецких солдат и офицеров. При налёте советской бомбардировочной авиации на вражеский аэродром уничтожено 15 немецких самолётов. Наши лётчики в воздушных боях сбили два самолёта противника.

* * *

На Ленинградском фронте наши артиллеристы, ведя обстрел вражеских позиций, разрушили 16 дзотов, 9 землянок и 3 наблюдательных пункта. Советские снайперы за два дня истребили свыше 150 гитлеровцев. На одном участке большая группа немецких автоматчиков в течение дня несколько раз пыталась атаковать наши позиции. Бойцы подразделений, где командирами лейтенант Васильков и младший лейтенант Петрухин, отбили атаки противника и уничтожили не менее 50 гитлеровцев. На другом участке разведчики под командованием младшего лейтенанта Коканцева проникли в траншеи противника и в рукопашной схватке истребили 20 немцев. Советские бойцы, захватив пленных и документы, вернулись в свою часть.

* * *

Советские партизаны наносят немецко-фашистским захватчикам мощные удары. Они пускают под откос вражеские эшелоны с войсками и техникой, взрывают мосты, разрушают связь, громят гарнизоны противника, истребляют его живую силу. Немецкое командование неоднократно пыталось подавить партизанское движение. Гитлеровцы бросали против партизан крупные соединения с танками, артиллерией, огнемётами, самолётами. Одна-

ко все походы карателей против партизан проваливались один за другим.

После ряда неудач и поражений в борьбе с партизанами немцы пустили в ход своё излюбленное оружие — провокацию. Недавно гитлеровцы состряпали листовку и разбросали её в некоторых районах Украины и Белоруссии. В этой листовке якобы от имени советских военных властей партизанам предлагается прекратить действия в одиночку и мелкими отрядами, объединиться в крупные отряды и выжидать приказа о совместном выступлении с регулярными частями Красной Армии. Этот приказ, говорится в гитлеровской фальшивке, последует, «как только урожай будет в амбарах, а реки и озёра снова покроются льдом».

Цель этой провокации очевидна. Немцы стараются накануне решающих весенне-летних боёв задержать действия партизан. Гитлеровцам хочется, чтобы партизаны прекратили борьбу и заняли выжидательную позицию.

Однако среди советских партизан не нашлось простаков, которые бы поверили этой провокации немецких фальшивомонетчиков. Партизаны быстро раскусили, кто является автором фальшивки. Советские патриоты в районах, временно оккупированных немецкими захватчиками, дали гитлеровцам достойный ответ. Партизаны Украины, Белоруссии и других районов с ещё большей энергией продолжают громить тылы гитлеровской армии. Советские партизаны и партизанки в ответ на провокации гитлеровцев будут ещё более активно разрушать железные дороги, взрывать мосты, рвать связь и беспощадно истреблять немецких мерзавцев.

УТРЕННЕЕ СООБЩЕНИЕ 29 АПРЕЛЯ

В течение ночи на 29 апреля на фронтах существенных изменений не произошло.

* * *

На Западном фронте наш разведывательный отряд проник в тыл противника и атаковал колонну гитлеровцев, направлявшуюся к линии фронта. Советские бойцы истребили 60 немецких солдат и офицеров и захватили пленных.

* * *

Западнее Ростова-на-Дону происходила артиллерийская перестрелка с противником. Огнём нашей артиллерии разрушено 4 дзота, подавлен огонь артиллерийской и двух минометных батарей, рассеяно и частью уничтожено до батальона немецкой пехоты.

Нашими лётчиками в воздушных боях сбито 3 немецких самолёта.

* * *

Южнее Балаклеи разведчики Н-ской части пробрались в тыл противника и истребили 50 немецких солдат и двух офицеров.

Наши бомбардировщики ночью совершили налёт на аэродром противника. В результате бомбардировки на аэродроме возникло 6 очагов пожара.

* * *

На одном участке Северо-Западного фронта немецкая пехота под прикрытием дымовой завесы пыталась вести разведку нашей обороны. Минометным и ружейно-пулемётным огнём гитлеровцы были рассеяны и отошли, оставив перед нашими позициями 40 трупов. Снайперами Н-ской части в течение дня и ночи уничтожено до 70 немецких солдат и офицеров.

* * *

В одном из районов Киевской области гитлеровцы пытались окружить и уничтожить группу партизан, возвращавшуюся на свою базу. Партизан Андрей продвинулся вперёд и из ручного пулемёта уничтожил свыше 30 немцев. Воспользовавшись замешательством среди гитлеровцев, партизаны прорвали кольцо окружения. Партизанский отряд, действующий в Черниговской области, взорвал немецкий эшелон. Разбит паровоз, и сгорело 58 цистерн с бензином. Партизаны отряда, действующего в Волынской области, с 22 по 24 апреля пустили под откос 3 воинских эшелона противника. Уничтожено 35 вагонов и 17 платформ. Убито большое число немецких солдат и офицеров.

* * *

Среди немецких солдат Минского гарнизона вспыхнули волнения. Один полк отказался выехать на фронт. К нему присоединился и штрафной батальон, расположенный в соседних казармах. Многие солдаты этих частей разбежались раньше, чем прибывшие эсэсовцы успели оцепить казармы. Немецкие во-

енные власти произвели массовые аресты.

* * *

Борьба французских патриотов против немецких захватчиков принимает всё больший размах. Близ Мервилля французские железнодорожники организовали столкновение двух воинских поездов немецких оккупантов. На участке Бетюн—Лилль пущен под откос эшелон с коксом. Разбито 50 вагонов. Движение на этом участке было прервано на трое суток. В департаменте Севера только за две недели патриоты уничтожили свыше 3 тысяч тонн военных грузов. В Марселе молодые французы совершили нападение на группу немецких морских офицеров. В завязавшейся схватке уничтожено 6 гитлеровцев. В Париже, на бульваре Сен-Мишель, вольные стрелки бросили несколько гранат в немецкую казарму.

ВЕЧЕРНЕЕ СООБЩЕНИЕ 29 АПРЕЛЯ

В течение 29 апреля на фронтах существенных изменений не произошло.

* * *

28 апреля частями нашей авиации на различных участках фронта уничтожено или повреждено не менее 20 немецких автомашин с войсками и грузами, разбит железнодорожный эшелон, подавлен огонь 5 артиллерийских батарей противника.

* * *

На Западном фронте наши части артиллерийским и ружейно-пулемётным огнём уничтожали технику и живую силу противника. В течение дня истреблено не менее 200 немецких солдат и офицеров. Снайперы тт. Назаров и Макаревич уничтожили 10 гитлеровцев, снайперы тт. Шевинский и Шестаков убили 6 немцев. Группа разведчиков во главе с сержантом т. Глазыриным проникла в расположение противника. Разведчики уничтожили гарнизон вражеского дзота и, захватив пулемёт и личное оружие убитых немецких солдат, вернулись в свою часть.

* * *

Севернее Чугуева передовые подразделения Н-ской части огнём из всех видов оружия отбили попытку немецкой пехоты переправиться через водный рубеж. На поле боя остались десятки вражеских трупов. Красноармеец тов. Невегель из противотанкового ружья сбил самолёт противника.

* * *

Западнее Ростова-на-Дону гитлеровцы неоднократно пытались овладеть высотой, имеющей важное значение. Бойцы Н-ского подразделения минометным и ружейно-пулемётным огнём отбили все атаки противника. К исходу дня наши бойцы контратаковали немцев и значительно улучшили свои позиции. На поле боя осталось много вражеских трупов.

* * *

На Волховском фронте огнём нашей артиллерии уничтожены 3 артиллерийские батареи, 3 противотанковых орудия, разрушено 4 дзота и потоплено на переправе 4 лодки с немецкими солдатами.

* * *

Партизанский отряд, действующий в одном из районов Каменец-Подольской области, заминировал железнодорожные пути. 8 апреля на рассвете немецкий эшелон наскочил на мины. В результате крушения уничтожено 15 вагонов с боеприпасами. Семь платформ с автомашинами и 8 платформ с танками свалились под откос. Автомашины и танки партизаны сожгли. К месту крушения гитлеровцы направили несколько воинских подразделений. Ружейно-пулемётным огнём советские патриоты уничтожили 60 немецко-фашистских оккупантов. На днях этот же отряд партизан уничтожил нефтебазу противника. Сожжено более 50 тонн горючего.

* * *

Перешедший на сторону Красной Армии солдат 38 немецкой пехотной дивизии поляк Ян Плотка рассказал: «Наша дивизия прибыла на фронт в первой половине апреля из гор. Нанта (Франция). В дивизии много поляков из Поморья, Верхней Силезии и Познанского воеводства. До войны я жил в Польше, в Картузском уезде, и работал в хозяйстве отца. Когда гитлеровцы захватили Польшу, к нам приехал немецкий помещик Гензер. Он забрал наше хозяйство и землю, а меня и отца

превратил в своих батраков. Такая же участь постигла многих моих односельчан. Провожая в армию, родные сказали мне: «Если попадёшь на фронт, сразу переходи к русским». Я так и сделал. Улучив удобный момент, я вместе с Болеславом Пилатом переплыл Донец и сдался в плен».

* * *

Югославские партизаны в районе гор. Фоча разгромили итальянский отряд и уничтожили 80 солдат противника. В районе Чадежа партизаны отразили атаку численно превосходящих сил оккупантов и уничтожили более 100 итальянских солдат и офицеров.

УТРЕННЕЕ СООБЩЕНИЕ 30 АПРЕЛЯ

В течение ночи на 30 апреля на фронтах существенных изменений не произошло.

* * *

На Западном фронте происходила редкая артиллерийско-минометная перестрелка с противником. На одном участке разведывательный отряд немцев пытался проникнуть в расположение наших частей. Находившиеся в боевом охранении бойцы во главе с лейтенантом Жуковым подпустили немцев на близкое расстояние и забросали их гранатами. Противник понёс потери и в беспорядке отступил.

* * *

Южнее гор. Белый наши артиллеристы, а также разведывательные группы и снайперы истребили до роты немецких солдат. Разрушено 14 дзотов и блиндажей, подавлен огонь 5 артиллерийских и 2 минометных батарей противника. Советские зенитчики сбили 2 немецких самолёта.

* * *

На Северо-Западном фронте артиллеристы Н-ской части совершили огневой налёт на скопление немецкой пехоты и нанесли противнику серьёзные потери. Снайпер гвардии лейтенант Николай Вознов за время войны истребил 160 гитлеровцев. Его ученик т. Шишенко уничтожил свыше 100 немецких солдат и офицеров.

* * *

Западнее Ростова-на-Дону наши артиллеристы уничтожили 7 немецких дзотов и блиндажей, 3 автомашины и 9 повозок с боеприпасами, рассеяли и частью уничтожили до роты пехоты противника.

* * *

Партизанский отряд «За Родину», действующий в одном из районов Орловской области, 22 апреля взорвал железнодорожный путь. Когда немецкий эшелон с солдатами остановился у разрушенного полотна, партизаны открыли по вагонам сосредоточенный огонь из пулемётов и винтовок. Уничтожено много немецких солдат и офицеров. В ночь на 25 апреля партизаны отряда «За власть Советов» напали на гарнизон противника и уничтожили более 100 гитлеровцев. Советские патриоты сожгли склад боеприпасов, уничтожили 2 орудия, миномёт, 5 станковых пулемётов и 15 автомашин. Захвачены трофеи: 2 миномёта, 4 пулемёта, 400 мин, 15 тысяч патронов и разное военное имущество.

* * *

Добровольно сдавшийся в плен солдат 258 полка 112 немецкой пехотной дивизии Вильгельм Т. рассказал: «Любой немецкий солдат знает, что в оккупированных русских районах небезопасно ездить по железной дороге. Садясь в поезд, он не уверен, что доедет до следующей станции. Когда я ехал из Унечи в Гомель, мне пришлось задержаться на два дня в связи с прекращением железнодорожного сообщения. На этом участке партизаны взорвали большой состав с горючим. В тот же день на перегоне Гомель—Брянск подорвался поезд, который вёз на фронт новые автомашины. По словам железнодорожников, при крушении было убито 20 солдат».

* * *

Советские граждане, вырвавшиеся из оккупированных немцами районов, рассказали о кровавой расправе гитлеровских мерзавцев над мирными жителями Россонского района, Витебской области. За три недели немцы превратили в пепелище деревни Антоново, Павлово, Казимирово, Жари, Савино и ряд других. Уничтожение деревень сопровождалось массовыми убийствами мирных граждан. В деревне Велье немцы загнали в сарай 68 человек, в том числе многих детей, и заживо сожгли их. В деревне Межево немецкие солдаты собрали стариков и заставили их вырыть могилы. Фашистские изверги затем расстреляли ни в чём не повинных жителей деревни вместе с их детьми.

ВЕЧЕРНЕЕ СООБЩЕНИЕ 30 АПРЕЛЯ

В течение 30 апреля на фронтах существенных изменений не произошло.

Наш корабль в Чёрном море потопил немецкий транспорт.

* * *

29 апреля частями нашей авиации на различных участках фронта уничтожено или повреждено не менее 5 немецких танков, до 30 автомашин с войсками и грузами, взорвано 3 склада боеприпасов, подавлен огонь 15 артиллерийских батарей противника.

* * *

На Кубани части Н-ского соединения овладели несколькими опорными пунктами противника. Советская авиация поддерживала действия наземных частей и нанесла противнику тяжёлые потери. Наши штурмовики уничтожили несколько десятков орудий и свыше батальона немецкой пехоты.

* * *

На Западном фронте наши части вели разведку противника. Группа бойцов под командованием лейтенанта Абрамченкова проникла на передний край вражеской обороны и атаковала гитлеровцев. Гранатами и огнём из автоматов разведчики уничтожили несколько десятков немецких солдат. Захватив пленных, наши бойцы вернулись в свою часть. Снайперы Н-ской части тт. Бобков и Мурашкин уничтожили по 5 немцев каждый, снайперы тт. Козлов, Крылов, Ахмедчин истребили 12 гитлеровцев.

* * *

Южнее Балаклеи пехота противника пыталась боем разведать систему нашей обороны. Советские бойцы встретили гитлеровцев пулемётным и минометным огнём. Не достигнув переднего края нашей обороны, противник поспешно отошёл на исходные позиции.

* * *

Западнее Ростова-на-Дону огнём нашей артиллерии и минометов рассеяно и частью уничтожено до роты немецкой пехоты, разрушено 6 дзотов и блиндажей, взорван склад боеприпасов, подавлен огонь 4 артиллерийских и 2 минометных батарей противника. На одном участке группа наших разведчиков ворвалась в расположение противника. Разведчики овладели пятью окопами и уничтожили свыше 50 гитлеровцев. Захвачены пленные и трофеи.

* * *

На Волховском фронте группа наших автоматчиков внезапно атаковала немцев и овладела несколькими дзотами. Чтобы восстановить положение, рота пьяных гитлеровцев предприняла попытку выбить советских бойцов из этих дзотов. Встреченные пулемётным и ружейным огнём, немцы отошли, оставив на поле боя 46 трупов.

* * *

Партизанский отряд, действующий в Ленинградской области, ночью напал на немецкий гарнизон в одном населённом пункте. Советские патриоты истребили 60 гитлеровцев. Уничтожены склад боеприпасов и склад продовольствия. Захвачены у противника следующие трофеи: миномёт, 8 пулемётов, 4 тысячи патронов, 68 лошадей и различное военное имущество.

* * *

Пленные немецкие солдаты, недавно побывавшие в Германии, сообщают, что английская авиация произвела опустошительные разрушения в ряде городов. Пленный солдат 21 немецкой авиапехотной дивизии Бернгард Бауэр рассказал: «Гор. Мюнстер наполовину разрушен. Во время одного налёта уничтожены металлургический завод и ряд других промышленных предприятий. Район от Зонненштрассе до площади Гинденбурга представляет собою сплошные развалины». Ефрейтор 252 немецкой пехотной дивизии Руди Шнитцендэбель сообщил: «Когда бомбили Ганновер, я находился в его пригороде. Зарево долго стояло над городом. Были разрушены «Континенталь гуммиверке» (завод по производству резины для автомобильной промышленности), бумажная фабрика и другие здания». Обер-ефрейтор 2 роты 5 мотострелкового полка 12 немецкой танковой дивизии Иозеф Пульковский рассказывает: «В Дуисбурге я на каждой улице видел следы разрушений от бомбардировок. Немецкие солдаты, семьи которых проживают в районах, подвергающихся частым налётам, с тревогой ждут писем из Германии. Настроение в связи с этим у многих солдат подавленное».

* * *

Бельгийские вольные стрелки совершили смелый налёт на немецкий военный склад в районе Льежа. В середине дня патриоты проникли на склад, погрузили на грузовые автомашины вооружение и взрывчатые вещества и вывезли их на свою базу.

УТРЕННЕЕ СООБЩЕНИЕ 1 МАЯ

В течение ночи на 1 мая на фронтах существенных изменений не произошло.

* * *

На Западном фронте наши части вели артиллерийскую и минометную перестрелку с противником. Минометный расчёт сержанта Горбоносова обстрелял группу немцев, работавших на строительстве оборонительных сооружений. Снайперы Н-ской гвардейской части за последние месяцы истребили свыше тысячи немецких солдат и офицеров. Командир группы старший сержант Николай Петров уничтожил 118 немцев, младший сержант Камал Искаков — 53, снайпер Уснадил Джамамуратов истребил 43 гитлеровца.

* * *

Южнее Изюма рота немецких автоматчиков пыталась форсировать реку Северный Донец. Большая часть переправившихся гитлеровцев была уничтожена бойцами Н-ской части. Лишь немногим немцам удалось переплыть обратно на правый берег реки.

Наша авиация бомбила железнодорожные станции и коммуникации противника. Отмечено много прямых попаданий фугасных бомб в немецкие воинские эшелоны.

* * *

На Северо-Западном фронте наши разведчики под командованием лейтенанта Светлякова вброд перешли реку, проникли в глубину вражеской обороны и напали на гитлеровцев, которые строили блиндажи. Гранатами и огнём из автоматов наши бойцы истребили до 30 немцев и благополучно вернулись в свою часть.

* * *

На Ленинградском фронте наши подразделения истребили до 200 немецких солдат и офицеров. Огневыми налётами Н-ской артиллерийской части разрушено 7 вражеских дзотов, 4 землянки, уничтожено 2 орудия и минометная батарея противника.

* * *

Несколько отрядов украинских партизан вели ожесточённые бои с немецкими войсками, пытавшимися задушить партизанское движение в Н-ском районе. Действуя мелкими группами, советские патриоты наносили врагу молниеносные удары и быстро ускользали от преследовавших их гитлеровцев. В десятидневных боях немцы потеряли убитыми более 2.000 солдат и офицеров. Партизаны уничтожили 43 автомашины, 36 мотоциклов, 2 орудия, 53 тонны горючего. Захвачены большие трофеи, в том числе 4 орудия, 35 пулемётов и 700 винтовок и автоматов.

* * *

Пленный солдат штабной роты 85 полка 5 немецкой горнострелковой дивизии Арнульф Реймунд заявил: «Тотальная мобилизация — это последняя отчаянная попытка отодвинуть час окончательного разгрома немецкой армии. Германия собрала свои последние людские резервы. Однако многие немцы считают, что тотальная мобилизация не может предотвратить надвигающейся катастрофы».

* * *

Русская девушка Тамара В., насильно увезённая гитлеровцами на немецкую каторгу, прислала своим родителям письмо. В этом письме она пишет: «Здравствуйте, мои дорогие! Сообщаю вам, что мы доехали, наконец, до места и находимся в лагере. Работаем на фабрике с 7 часов утра и до поздней ночи. Утром нам дают немного кофе, а в обед — зелёную траву. Хлеба выдают всего 200 граммов. Дорогие родители! Если придут какие-нибудь бумаги, чтобы вы выслали нам одежду, то не высылайте. Мы уже носим чьи-то тряпки, а наше всё отняли.

Привесили нам на грудь значок «Ост» с номером. Ходим, как собаки,—занумерованные. Собаки хоть с номерами, да бегают по воле, а нас никуда не пускают. На работу ходим с патрулями. Остальное время сидим взаперти.

Каждый день все девушки плачут. Да и как не плакать, коль у нас такая горькая жизнь. Так горько, что и описать не могу».

Советский народ никогда не забудет злодеяний немецких извергов в отношении мирных советских людей. Красная Армия будет беспощадно мстить гитлеровским бандитам за мучения и слёзы советских граждан, угнанных на фашистскую каторгу.

ВЕЧЕРНЕЕ СООБЩЕНИЕ 1 МАЯ

В течение 1 мая на фронтах существенных изменений не произошло.

* * *

30 апреля частями нашей авиации на различных участках фронта уничтожено или повреждено не менее 20 немецких автомашин с войсками и грузами, взорвано 2 склада боеприпасов, подавлен огонь 6 артиллерийских батарей, рассеяно и частью уничтожено до роты пехоты противника.

* * *

На Кубани части Н-ского соединения вели активные боевые действия и частью сил отбивали контратаки гитлеровцев. Советские артиллеристы, поддерживая действия пехоты, уничтожили или подавили огонь 48 артиллерийских и минометных батарей противника. Разрушено много вражеских дзотов и блиндажей.

Наши лётчики в воздушных боях в течение дня сбили 24 немецких самолёта.

* * *

На Западном фронте наши части истребили до 200 немецких солдат и офицеров. Отряд разведчиков Н-ской части проник в расположение противника и взорвал два немецких дзота вместе с их гарнизонами.

* * *

Южнее Балаклеи наши части разгромили немецкий обоз и истребили два взвода гитлеровцев. Уничтожены 150 повозок с различными грузами и минометная батарея противника. Огнём из пехотного оружия сбито 3 немецких самолёта.

* * *

На Волховском фронте происходила редкая перестрелка. Наши артиллеристы подавили огонь 2 минометных батарей, уничтожили 2 противотанковых орудия, 3 миномёта и разрушили 4 блиндажа. На одном участке ружейно-пулемётным огнём истреблена группа немецких разведчиков, пытавшаяся приблизиться к переднему краю нашей обороны.

* * *

Партизанский отряд, действующий в одном из районов Полесской области, совершил ночью нападение на немецкий гарнизон. Гитлеровцы были застигнуты врасплох. В короткой схватке советские патриоты разгромили вражеский гарнизон и захватили 40 пленных. Взяты трофеи: 4 пулемёта, много винтовок и боеприпасов. В районе действий другого отряда полесских партизан на нашу сторону перешли 54 чехословака, насильно мобилизованных в немецкую армию. Перебежчики принесли с собой всё свое вооружение. Они заявили: «Мы не хотим проливать свою кровь за Гитлера и фашистских извергов, поработивших нашу страну».

* * *

Пленный ефрейтор 8 роты 106 полка 15 немецкой пехотной дивизии Пауль Клазен рассказал: «Об уничтожении 6 немецкой армии под Сталинградом мы узнали, еще будучи во Франции. Когда уже нельзя было скрыть от народа горькую правду, немецкие газеты начали возносить доблесть Паулюса и его армии. Однако мы научились читать между строк. В узком товарищеском кругу солдаты говорили: «Дело явно идёт к тому, что немецкая армия будет окончательно разгромлена». Все опасались, что скоро и нашу дивизию пошлют на Восточный фронт. Солдаты Шмидт и Шликерман, участвовавшие в 1941 году в боях под Москвой, рассказывали нам всякие ужасы о Восточном фронте. Шликерман говорил: «Лучше умереть здесь, чем ехать в Россию. Я однажды вырвался оттуда, но другой раз навряд ли мне это удастся». Когда пришёл приказ об отправке дивизии на Восточный фронт, солдат Кеплер выстрелил из винтовки себе в грудь. Другой солдат повесился. Накануне отъезда группа солдат дезертировала. На Восточном фронте наша рота участвовала уже в трёх боях и понесла ужасные потери. Солдаты очень удручены этим обстоятельством и не верят в победу».

УТРЕННЕЕ СООБЩЕНИЕ 2 МАЯ

В течение ночи на 2 мая на фронтах существенных изменений не произошло.

* * *

На Кубани части Н-ского соединения вели упорные бои с противником. По неполным данным, подбито и сожжено 6 немецких танков, уничтожено 8 орудий, 4 шестиствольных миномёта, несколько десятков пулемётов и более батальона немецкой пехоты.

* * *

На Калининском фронте артиллеристы и минометчики Н-ской части произвели огневой налёт по укреплениям противника

и уничтожили 9 дзотов, 8 блиндажей, 2 орудия, 7 пулемётов и до роты немецкой пехоты. Наши разведчики проникли в тыл противника и внезапно атаковали немецкий гарнизон в одной деревне. В уличном бою наши бойцы уничтожили 45 немцев и, захватив пленных, вернулись в свою часть.

Огнём зенитной артиллерии сбито 3 немецких самолёта.

* * *

Южнее Балаклеи рота немецких автоматчиков под прикрытием артиллерийского огня пыталась проникнуть в расположение советских войск. Подпустив немцев на близкое расстояние, наши бойцы открыли залповый огонь. Оставив на поле боя свыше 80 трупов, противник в беспорядке отступил.

* * *

В районе южнее Орла бойцы Н-ской части атаковали противника и овладели высотой, имеющей важное значение. В бою за эту высоту уничтожено до 200 немецких солдат и офицеров. Захвачены у немцев 5 пулемётов, несколько десятков винтовок и автоматов, 3 радиостанции и склад боеприпасов.

* * *

На Северо-Западном фронте группа разведчиков во главе со старшим лейтенантом Жарковым ночью, преодолев минное поле и проволочные заграждения, ворвалась в немецкие траншеи. Штыками и гранатами наши бойцы истребили 20 гитлеровцев. На другом участке наши разведчики, действуя в тылу противника, столкнулись с ротой немецкой пехоты. Внезапно напав на противника, разведчики рассеяли немцев. Захватив 3 пулемёта и несколько автоматов, наши бойцы вернулись в свою часть.

* * *

Партизанский отряд, действующий в одном из районов Минской области, напал на вражеский гарнизон, расположенный в городе Н. В ожесточённом уличном бою большинство гитлеровцев было уничтожено. Остальные немецкие солдаты убили своего командира и коменданта города и с полным вооружением сдались партизанам. Всего сдалось в плен 33 немца. Группа партизан другого отряда 23 апреля пустила под откос немецкий воинский эшелон. В результате крушения уничтожены паровоз, 9 платформ с автомашинами и 5 вагонов с вооружением. Гитлеровцы выслали к месту катастрофы восстановительный поезд. Советские патриоты заминировали железнодорожный путь и взорвали восстановительный поезд. Уничтожены 2 платформы с подъёмными кранами и паровоз.

* * *

Польские патриоты разрушают коммуникации немецко-фашистских оккупантов. В Лодзинском районе польскими партизанами пущены под откос немецкий воинский поезд и эшелон с углём. В другом районе партизаны развинтили рельсы. Следовавший по этой линии поезд потерпел крушение. На ряде железных дорог в результате действий польских патриотов было прервано движение поездов.

ВЕЧЕРНЕЕ СООБЩЕНИЕ 2 МАЯ

В течение 2 мая на фронтах существенных изменений не произошло.

За истекшую неделю, с 25 апреля по 1 мая включительно, в воздушных боях и на аэродромах противника уничтожен 281 немецкий самолёт. Наши потери за это же время — 105 самолётов.

Нашими кораблями в Баренцовом море потоплен транспорт противника.

* * *

1 мая частями нашей авиации на различных участках фронта уничтожено или повреждено не менее 5 немецких танков, 10 автомашин с войсками и грузами, подавлен огонь 4 артиллерийских батарей, повреждены танкер, два вспомогательных корабля и три баржи противника.

* * *

В районе Новороссийска немцы несколько дней тому назад крупными силами предприняли наступление, пытаясь захватить наши позиции. Действуя при поддержке авиации, противник в течение шести дней вёл ожесточённые атаки, пытаясь сломить сопротивление наших частей. Бойцы Н-ского соединения отбили все атаки гитлеровцев и нанесли им большой урон. В этих боях уничтожено более 7.000 вражеских солдат и офицеров, подбито и сожжено 25 немецких танков и бронемашин. Обескровленные части противника, не добившись никакого успеха, вынуждены были прекратить атаки.

* * *

На Западном фронте наши подразделения рассеяли несколько разведывательных отрядов противника и уничтожили 150 гитлеровцев. Группа снайперов Н-ской части за два дня истребила 20 немецких солдат и одного офицера. Снайпер т. Евтухов уничтожил 5 немцев, снайперы тт. Чубанов и Волков истребили по 3 немца каждый.

* * *

Южнее Балаклеи рота немецкой пехоты пыталась форсировать реку и проникнуть в расположение наших войск. Бойцы Н-ской части встретили противника заградительным огнём и вынудили его поспешно отступить. На поле боя осталось несколько десятков вражеских трупов.

* * *

Западнее Ростова-на-Дону огнём артиллерии и миномётов разрушено 5 вражеских дзотов, подавлен огонь 3 артиллерийских и 2 миномётных батарей, рассеяно и частью уничтожено до батальона пехоты противника.

* * *

Лётчики-штурмовики под командованием гвардии старшего лейтенанта Хохлова совершили налёт на железнодорожную станцию в тылу противника. Советские самолёты прорвались через зенитный огонь и взорвали железнодорожный состав противника с боеприпасами.

* * *

Несколько партизанских отрядов, действующих в Калининской области, окружили, а затем взяли штурмом опорный пункт противника. Удар был настолько неожиданным, что немцы не могли оказать серьёзного сопротивления. Партизаны истребили 80 гитлеровцев. Захвачены 2 пулемёта, несколько десятков автоматов и винтовок, аптека с медикаментами, вещевой склад и другие трофеи. Группа подрывников другого отряда калининских партизан пустила под откос немецкий воинский эшелон. Разбиты паровоз и 22 платформы. Автомашины, находившиеся на 16 платформах, приведены в полную негодность.

* * *

Бойцы, командиры и политработники Красной Армии с величайшим воодушевлением встретили первомайский приказ Верховного Главнокомандующего Маршала Советского Союза товарища Сталина. Утром и днём 1 мая приказ был зачитан во всех частях и подразделениях. Во многих частях и гарнизонах, где позволяет обстановка, состоялись массовые митинги, прошедшие с огромным подъёмом. Выступившие на митингах бойцы, командиры и политработники заявили о своей готовности отдать все силы на выполнение приказа Верховного Главнокомандующего.

На Западном фронте в Н-ской стрелковой части с речью выступил старший сержант тов. Евсеев. Он заявил: «Приказ товарища Сталина даёт нам развёрнутую программу боевых действий. Следуя указаниям нашего Верховного Главнокомандующего, мы будем ежедневно совершенствовать свою боевую выучку. Недалёк тот день, когда Красная Армия совместно с армиями своих союзников сломает хребет фашистскому зверю и освободит нашу советскую землю от немецких захватчиков». На Южном фронте находящийся на переднем крае в боевом охранении красноармеец тов. Резнюк заявил: «Я убил 14 немцев. Буду и далее беспощадно истреблять гитлеровских бандитов. Там, где я стою и пока я жив, враг не пройдёт». В Н-ской части снайпер тов. Григорьев в своей речи сказал: «Я уничтожил 60 немцев. В ответ на приказ товарища Сталина даю обязательство этот счёт утроить и подготовить десять новых снайперов».

В частях Красной Армии, находящихся в тылу, выступившие на митингах бойцы и командиры выражали желание как можно скорее отправиться в действующую армию. Пулемётчик Кретчин обратился к командованию со следующим рапортом: «Я стреляю отлично и готов к бою. Прошу отправить меня на фронт, где я смогу с честью выполнить приказ товарища Сталина».

УТРЕННЕЕ СООБЩЕНИЕ 3 МАЯ

В течение ночи на 3 мая на фронтах существенных изменений не произошло.

* * *

На Кубани наши артиллеристы подавили огонь 11 миномётных и 5 артиллерийских батарей противника. Разрушено 10 немецких дзотов, подбит танк и уничтожено до роты гитлеровцев.

* * *

На Западном фронте наши войска уничтожили две артиллерийские батареи противника и истребили до 200 гитлеровцев.

Пулемётчик сержант Фалько заметил группу немцев, пробиравшуюся к своему блиндажу. Когда гитлеровцы вышли на открытую местность, сержант открыл огонь и уничтожил 17 немецких солдат.

* * *

Севернее Чугуева батальон пехоты противника атаковал боевое охранение Н-ского соединения. Огнём артиллерии и пехотного оружия немцы были отброшены на исходные позиции.

Наши зенитчики сбили немецкий истребитель.

* * *

На Северо-Западном фронте на одном участке подразделение противника предприняло разведку боем. Красноармейцы под командованием тов. Яковенко отбросили численно превосходящего врага и истребили несколько десятков гитлеровцев.

* * *

На Волховском фронте наши артиллеристы обстреливали передний край и ближние тылы противника. Подавлен огонь 4 артиллерийских и 6 минометных батарей, разрушено 15 дзотов и взорван склад боеприпасов противника.

* * *

Партизанский отряд, действующий в одном из районов Тарнопольской области, подорвал на минах два железнодорожных эшелона противника. Разведка отряда установила, что в одном населённом пункте, расположенном близ шоссейной дороги, немцы устроили склад горючего. Ночью партизаны уничтожили охрану и подожгли склад бензина.

* * *

С величайшим воодушевлением встретил советский народ первомайский приказ Верховного Главнокомандующего Маршала Советского Союза товарища Сталина. Рабочие, колхозники и интеллигенция на митингах и собраниях единодушно заявляют, что они самоотверженным трудом ответят на приказ товарища Сталина. Нам и нашим союзникам, заявляют трудящиеся, предстоит ещё суровая и тяжёлая борьба. Мы не остановимся ни перед какими жертвами, отдадим все свои силы для достижения победы. Всё для войны— этот ленинский завет является законом военного времени для всех трудящихся Советского Союза.

* * *

В цехах московского завода имени Сталина состоялись собрания и коллективные беседы, посвящённые первомайскому приказу Верховного Главнокомандующего. В отделе капитального строительства с речью выступил стахановец слесарь Шипуров. При общем одобрении собравшихся он сказал: «Сталинский приказ произвёл на меня неизгладимое впечатление. В этом приказе выражены непреклонная решимость советского народа бороться до полного разгрома врага и непоколебимая уверенность в нашей победе. Святой долг каждого рабочего самоотверженно трудиться и с каждым днём увеличивать выпуск продукции для фронта. Это будет наилучшим ответом на приказ товарища Сталина».

На московском заводе имени Молотова рабочие коллективно слушали по радио приказ Верховного Главнокомандующего. Вскоре состоялся митинг. Инженер тов. Горский заявил: «В апреле мы выполнили месячный план на 118 процентов. Однако мы еще не исчерпали все наши возможности и резервы. В ответ на первомайский приказ товарища Сталина мы должны работать ещё лучше». Коллектив завода единогласно принял решение, в котором взял на себя обязательство — к 25 июня завершить полугодовой план и дать сверх плана в особый фонд Главного Командования 700 тонн продукции.

Металлурги Сталинска обратились с призывом к коллективам Магнитогорского комбината и других предприятий чёрной металлургии продлить соревнование, начатое в прошлом году. Кузнецкие металлурги взяли на себя обязательство передать в фонд Главного Командования тысячи тонн чугуна, стали и проката.

В Алма-Ате состоялся многолюдный общегородской митинг. С большим вниманием была выслушана речь стахановца Барикова. Каждый из нас, заявил он, может и обязан всемерно увеличивать свой вклад в дело защиты Родины от фашистских мерзавцев. Товарищ Сталин в первомайском приказе призывает нас удвоить энергию и дать Красной Армии больше самолётов, танков, пушек, пулемётов, боеприпасов. За нами дело не станет, мы выполним приказ вождя.

ВЕЧЕРНЕЕ СООБЩЕНИЕ 3 МАЯ

В течение 3 мая на фронтах существенных изменений не произошло.

* * *

2 мая частями нашей авиации на различных участках фронта уничтожено или повреждено не менее 20 автомашин с войсками и грузами, взорвано 2 склада боеприпасов, разбит железнодорожный эшелон и потоплен сторожевой корабль противника.

* * *

На Кубани на одном участке части Н-ского соединения вели активные боевые действия. Истреблено до 900 немецких солдат и офицеров. Подбито и сожжено 4 немецких танка, разрушено 9 дзотов и 7 блиндажей, подавлен огонь 2 артиллерийских и 5 минометных батарей противника.

* * *

На Западном фронте наши части, занимая прежние позиции, вели разведку и артиллерийскую перестрелку с противником. Огнём нашей артиллерии уничтожено более роты немецкой пехоты, разбито 8 пулемётов и подавлен огонь 4 артиллерийских батарей противника.

* * *

В районе Севска подразделение разведчиков под командованием тов. Фролова неожиданно атаковало противника. Красноармейцы проникли в немецкие траншеи и уничтожили находившихся в них гитлеровцев. Захватив пулемёт и винтовки убитых, разведчики без потерь вернулись в свою часть.

* * *

Снайперами Н-ской части в течение дня уничтожено 80 немецких солдат и офицеров.

* * *

На Ленинградском фронте огнём нашей артиллерии и минометов разрушено 8 дзотов и 7 землянок, подавлен огонь 2 артиллерийских батарей и взорван склад боеприпасов противника. Огнём снайперов истреблено более 100 гитлеровцев.

* * *

Партизанский отряд, действующий в одном из районов Черниговской области, отбил атаку немецких карателей. Впереди себя гитлеровцы гнали мирных жителей — женщин и детей. Партизаны зашли противнику во фланг и открыли интенсивный ружейно-пулемётный огонь. Не выдержав удара, немцы отступили. На поле боя осталось 57 вражеских трупов. Захвачены трофеи.

* * *

Пленный солдат 197 немецкой пехотной дивизии Эдуард Гайдаковский, поляк по национальности, заявил: «У моего отца была большая и дружная семья. Немцы разорили и разрушили её. Они забрали у нас всё имущество, а отца, 74-летнего старика, сделали батраком у немецкого помещика. Мой старший брат — Владислав уже пятый год гниёт в концентрационном лагере в Германии. Два брата — Иозеф и Вячеслав — томятся в германском плену. Четвёртого брата — Казимира немцы увезли в 1939 году, и с тех пор от него нет ни слуху. Пятого брата — Сигизмунда немцы насильно угнали на принудительные работы в Данциг. Шестой брат — Тадеуш, 20 лет от рода, умер в концентрационном лагере в Ораниенбурге. В этом же лагере умер муж моей сестры Ян Шмидт. Трагическая судьба нашей семьи характерна для многих семей современной Польши, раздавленной и порабощённой гитлеровскими убийцами. Причинив мне и моим близким столько горя, немцы призвали меня в армию. Они хотят заставить нас, поляков, служить Германии и проливать свою кровь за Гитлера. Большего унижения и издевательства над человеком трудно придумать. Я при первой же возможности перешёл на сторону русских. Тем самым я добыл себе свободу и сбросил ненавистный мне немецкий мундир».

* * *

Со всех концов Советской страны продолжают поступать отклики на первомайский приказ Верховного Главнокомандующего Маршала Советского Союза товарища Сталина. Трудящиеся города и деревни единодушно заявляют: «Мы все, как один, будем трудиться с удвоенной энергией и снабдим фронт всем необходимым для быстрейшего разгрома немецко-фашистских захватчиков».

Рабочие и инженерно-технические работники предприятий берут на себя обязательства дать больше самолётов, танков, орудий, пулемётов, боеприпасов и снаряжения для Красной Армии. С большим подъёмом проходят митинги и собрания в деревне. Колхозники и колхозницы берут на себя обязательства быстрее провести весенний сев и дать Красной Армии и стране больше продовольствия. На митинге колхозников сельхозартели «Коммунист», Куйбышевской области, брига-

дир Фролов предложил в ответ на призыв любимого вождя по-военному провести весенний сев. Это предложение встретило единодушную поддержку. 1 и 2-го мая колхозники работали в поле, намного перевыполнили нормы и закончили сев ранних зерновых на три дня раньше срока. Колхоз засеял сверх плана в фонд обороны 11 гектаров гороха и овса. В аулах Дагестана состоялись многолюдные собрания трудящихся. В ауле Леваши собрались две тысячи горцев. Они поклялись усилить помощь фронту. 80-летний Дауд Махмудов из высокогорного аула Тасута заявил: «Четверо моих сыновей и 19 внуков сражаются с фашистами. Сам я пасу колхозную отару. Товарищ Сталин в первомайском приказе призвал советский народ усилить помощь фронту. Обещаю вырастить от каждых 100 овец по 120 ягнят».

Советские железнодорожники в ответ на приказ товарища Сталина обязались работать слаженно и чётко, как хороший часовой механизм. На митинге железнодорожников Московского отделения Ярославской дороги выступил главный кондуктор тов. Ливанов: «Армия советских транспортников, — сказал он, — считает выполнение указаний товарища Сталина своим воинским долгом. Поклянёмся же Верховному Главнокомандующему, что мы утроим нашу энергию и поможем нашей доблестной Красной Армии разгромить немецко-фашистских захватчиков». Железнодорожники взяли на себя конкретные обязательства сократить простой вагонов и быстрее водить поезда.

УТРЕННЕЕ СООБЩЕНИЕ 4 МАЯ

В течение ночи на 4 мая на фронтах существенных изменений не произошло.

* * *

Южнее Балаклеи бойцы Н-ской части отбили атаку немецкой пехоты и истребили до 100 гитлеровцев. Наши лётчики произвели налёт на аэродром противника. В результате бомбардировки разбито 4 и сожжено 8 немецких самолётов. В воздушном бою над аэродромом сбито 2 самолёта противника.

* * *

На Калининском фронте разведчики под командованием старшего лейтенанта Соколова атаковали немецкие позиции. В рукопашной схватке наши бойцы уничтожили 30 гитлеровцев, захватили станковый пулемёт, миномёт, 20 винтовок и вернулись в свое подразделение. На другом участке 7 немецких бомбардировщиков пытались бомбить боевые порядки Н-ской части. Взвод зенитных пулемётов, где командиром лейтенант Мохарт, сбил один немецкий самолёт. Второй бомбардировщик противника был сбит зенитчиками батареи под командованием тов. Рычева.

Снайперы Н-ского соединения за 2 дня истребили 164 немецких солдата и офицера.

* * *

В районе Севска разведывательная группа Н-ской части перепрзвилась через водный рубеж и внезапно атаковала противника. Наши разведчики истребили гарнизоны пяти вражеских дзотов и, захватив пленных, вернулись в свою часть.

* * *

На Волховском фронте наши артиллеристы разрушили 10 немецких дзотов, уничтожили 3 минометные батареи и потопили две лодки вместе с находившимися в них немецкими солдатами.

* * *

Партизанский отряд, действующий в одном из районов Ленинградской области, 23 апреля совершил налёт на немецкий гарнизон и истребил свыше 40 гитлеровцев. Партизаны другого отряда с 19 по 23 апреля пустили под откос два вражеских эшелона. Разбито 2 паровоза, 20 вагонов с боеприпасами и 16 вагонов с различными грузами.

* * *

Приказ Верховного Главнокомандующего Маршала Советского Союза товарища Сталина вызвал огромный патриотический подъём в Красной Армии и Военно-Морском Флоте. На всех фронтах Отечественной войны бойцы, командиры и политработники горячо приветствуют Верховного Главнокомандующего и заявляют: «Мы смело и уверенно идём навстречу решающим сражениям. Красная Армия с честью выполнит приказ товарища Сталина».

На митинге танкистов Н-ской гвардейской части выступил механик-водитель гвардии старшина тов. Ушак. Он сказал: «Товарищ Сталин приказал нам совершенствовать боевую выучку. Мы, танкисты-гвардейцы, будем неутомимо повышать своё мастерство и в предстоящих боях с врагом приумножим боевую славу,

завоёванную Красной Армией под Сталинградом». Старший лейтенант Телегин, выступивший на митинге Н-ской части, заявил: «Сталинский приказ ещё больше укрепил нашу веру в победу. Советский народ и его вооружённые силы спокойно и уверенно смотрят в будущее. Объединёнными усилиями совместно с армиями союзников Красная Армия уничтожит фашистскую гадину». С большим вниманием выслушали бойцы Н-ской части взволнованную речь старшины тов. Доценко: «Проклятые немцы разорили мой дом, разграбили моё хозяйство, зверски замучили многих моих односельчан. Товарищ Сталин учит нас беспощадно мстить фашистским негодяям за кровь и слёзы наших людей. Клянусь, что не пожалею сил для выполнения приказа любимого Наркома». Горячую речь произнёс красноармеец казах Мулажбеков: «Я так понимаю приказ Верховного Главнокомандующего,— сказал он. — Если каждый боец убьёт больше немцев, то мы скорее достигнем победы. Я клянусь своему народу и товарищу Сталину, что у меня рука не дрогнет. Я буду беспощадно и безустали бить фашистскую сволочь». На митинге лётчиков Н-ской части выступил дважды орденоносец лётчик гвардии младший лейтенант тов. Угляпский. Он заявил: «Приказ товарища Сталина указывает нам путь к победе. Я чувствую новый прилив энергии и сил. В предстоящих сражениях я буду ещё сильнее бить врага. Призываю лётчиков приложить все силы и всё умение, чтобы с честью выполнить сталинский приказ».

ВЕЧЕРНЕЕ СООБЩЕНИЕ 4 МАЯ

На Кубани в районе северо-восточнее Новороссийска идут серьёзные бои. На других фронтах существенных изменений не произошло.

Нашей авиацией в Баренцовом море потоплено два транспорта противника.

* * *

3 мая частями нашей авиации на различных участках фронта уничтожено или повреждено до 50 немецких автомашин с войсками и грузами. Взорваны 8 складов боеприпасов и склад с горючим, подавлен огонь 9 артиллерийских и минометных батарей, рассеяно и частью уничтожено до двух рот пехоты противника.

* * *

На Кубани части Н-ского соединения вели ожесточённые бои, переходившие на отдельных участках в рукопашные схватки. Противнику нанесены тяжёлые потери в живой силе и технике. Наши самолёты прикрывали боевые порядки наземных войск, бомбили и штурмовали вражеские позиции. Лётчик лейтенант т. Куценко в течение дня сбил 3 немецких истребителя, старший лейтенант т. Логвиненко уничтожил 2 бомбардировщика противника. Лётчик-истребитель т. Манукян, сопровождая наши бомбардировщики, встретился с группой немецких истребителей, навязал им бой и сбил 2 самолёта.

* * *

Севернее Чугуева наши передовые подразделения уничтожили до роты немецкой пехоты, разрушили 3 блиндажа, подавили огонь минометной группы и 2 артиллерийских батарей противника. Огнём зенитной артиллерии и пехотного оружия сбито 2 немецких бомбардировщика.

* * *

Западнее Ростова-на-Дону происходила редкая перестрелка. Минометчики Н-ской гвардейской части уничтожили 17 немецких автомашин с военными грузами, взорвали два склада боеприпасов и истребили более 100 гитлеровцев.

* * *

На Ленинградском фронте наши части за два дня уничтожили до двух рот пехоты противника, разрушили 13 немецких дзотов, 14 землянок, уничтожили орудие, 2 миномёта и взорвали склад с боеприпасами. В воздушных боях на подступах к Ленинграду лётчики Н-ской авиачасти сбили 5 немецких самолётов.

* * *

Разведка отряда киевских партизан установила, что на одной станции ожидается прибытие поезда с советскими гражданами, которых немцы насильно увозили на каторгу в Германию. Когда эшелон остановился, партизаны внезапно ворвались на станцию, уничтожили полицейскую охрану и освободили 500 советских граждан. Подрывники другого партизанского отряда заминировали железнодорожное полотно. На минах взорвался и слетел с высокой насыпи немецкий воинский эшелон. Полностью разбито 13 вагонов и 15 платформ.

* * *

На Кубани на сторону Красной Армии перешёл обер-ефрейтор 170 гренадерско-

го полка 73 немецкой пехотной дивизии Антон П. Перебежчик рассказал: «В последних боях немецкие части понесли тяжёлые потери. Например, штрафной батальон 73 пехотной дивизии почти полностью уничтожен. Первый батальон 170 полка за три дня потерял только убитыми до 400 человек. Все попытки немецких войск отбросить русских потерпели неудачу. Большие потери немецким войскам причинили массированные удары советской авиации. Я да и другие солдаты никогда еще не видели такого огромного количества советских самолётов. На моих глазах прямым попаданием бомбы в штаб первого батальона было убито 8 офицеров, в том числе и командир батальона. Одна бомба упала на командный пункт группы. При этом было убито и ранено 12 офицеров».

* * *

Немецко-фашистские мерзавцы истребляют мирное население советских сёл и городов. В местечке Скородном, Полесской области, немцы сожгли свыше 400 домов колхозников. В огне погибло много женщин, стариков и детей. В селе Рудня, Житомирской области, немцы согнали мирных жителей в церковь и заперли их. Ночью гитлеровские изверги подожгли церковь и заживо сожгли находившихся там ни в чём не повинных советских людей.

УТРЕННЕЕ СООБЩЕНИЕ 5 МАЯ

В течение ночи на 5 мая продолжались бои северо-восточнее Новороссийска.

На других фронтах существенных изменений не произошло.

* * *

На Кубани части Н-ского соединения вели ожесточённые бои с противником. Советские артиллеристы мощными огневыми налётами поддерживали действия стрелковых частей. Только на одном участке артиллерийским огнём уничтожено 4 немецких танка, 21 орудие, 5 миномётных батарей и до батальона немецкой пехоты.

Наша авиация дальнего действия бомбила аэродромы противника. В результате бомбардировки наблюдались многочисленные пожары и сильные взрывы.

* * *

На Западном фронте наши части уничтожили до 150 немцев, разбили 2 орудия, подавили огонь миномётной и 4 артиллерийских батарей противника.

* * *

Западнее Ростова-на-Дону огнём нашей артиллерии и миномётов уничтожены артиллерийская и миномётная батареи, 10 автомашин, взорвано 2 склада боеприпасов, рассеяно и частью уничтожено до двух рот гитлеровцев. Орудийный расчёт под командованием сержанта Ларина прямым попаданием разбил две вражеских кухни и уничтожил до 60 немецких солдат.

* * *

На Волховском фронте наши артиллеристы обстреливали вражеские позиции и разрушили 17 дзотов, наблюдательный пункт, уничтожили 7 немецких орудий, 2 миномётные батареи и взорвали склад боеприпасов. На другом участке противник двумя группами общей численностью до 150 солдат предпринял атаку. Миномётным и ружейно-пулемётным огнём гитлеровцы были рассеяны. На поле боя осталось до 70 вражеских трупов.

* * *

Группа партизанских отрядов, действующих в одном из районов Гомельской области, за время с 16 по 25 апреля нанесла ряд ударов по железнодорожному транспорту в тылу противника. Партизаны отряда имени Ворошилова взорвали три немецких эшелона. Подрывники отряда имени Чапаева пустили под откос два поезда противника. Партизаны отряда «Большевик» подорвали на минах вражеский эшелон. Разбито 6 паровозов и много вагонов с войсками и техникой противника. В результате действий партизан на большом участке железнодорожное движение было приостановлено.

* * *

Югославские патриоты ведут ожесточённые бои с итало-немецкими оккупантами.

Партизаны, действующие в районе Затреба, заняли одну железнодорожную станцию и захватили большие трофеи. Недавно патриоты совершили налёт на концентрационный лагерь Беляк, в котором находились французские рабочие, насильно увезённые немцами из Франции на принудительные работы. Партизаны рассеяли немецкую охрану и освободили заключённых. Получив свободу, многие французы примкнули к партизанам и с оружием в руках борются против итало-немецких за-

хватчиков. После разгрома итальянского экспедиционного корпуса на советско-немецком фронте усилилось дезертирство из итальянских гарнизонов. За последнее время отмечены случаи одиночного, а также группового перехода итальянских солдат на сторону югославских партизан. Добровольно сдалась в плен партизанам группа солдат из итальянского гарнизона, расположенного в Кочевье. Они принесли с собой всё вооружение и боеприпасы. На сторону партизан перешли также группы солдат и из других гарнизонов. В Мостаре и Любляне итальянские военные власти казнили 25 солдат за попытку перейти на сторону югославских патриотов.

ВЕЧЕРНЕЕ СООБЩЕНИЕ 5 МАЯ.

На Кубани, северо-восточнее Новороссийска, наши войска в результате ожесточённых боёв прорвали оборону противника фронтом в 25 километров и овладели железнодорожным узлом Крымская, превращённым немцами в важнейший, сильно укреплённый узел сопротивления. Продвинувшись в глубину на 13 километров, наши войска заняли также населённые пункты Красный, Черноморский, Запорожский, Весёлый, Садовой, Благодарный, Мелеховский, Нижне-Греческий, Верхний Адагум и Неберджаевская.

Захвачены 80 орудий, 220 пулемётов и другие трофеи.

Противник оставил на поле боя свыше 7.000 убитых солдат и офицеров.

На других участках фронта существенных изменений не произошло.

* * *

4 мая частями нашей авиации на различных участках фронта уничтожено или повреждено не менее 5 немецких танков, до 30 автомашин с войсками и грузами, взорвано 3 склада боеприпасов, подавлен огонь 7 артиллерийских и минометных батарей, потоплен немецкий транспорт, рассеяно и частью уничтожено до батальона пехоты противника.

* * *

На Кубани, в районе северо-восточнее Новороссийска, части Н-ского соединения продолжали вести ожесточённые бои. Поддерживая атаки пехоты, советские артиллеристы на одном участке уничтожили 2 немецких танка, 27 автомашин с пехотой и грузами, разрушили несколько десятков дзотов и блиндажей противника. Наши лётчики бомбили и штурмовали вражеские войска. Старший лейтенант т. Шмелёв в течение дня в воздушных боях сбил 4 немецких истребителя, пилот т. Комельков и старший сержант т. Лиховидов сбили по два немецких самолёта каждый.

* * *

На Западном фронте наши части занимали прежние позиции и вели разведку. На одном участке немецкий отряд численностью до 150 человек пытался боем разведать систему нашей обороны. Советские бойцы залповым огнём встретили противника. Гитлеровцы поспешно отступили, оставив перед нашими позициями до 60 трупов. На другом участке разведчики Н-ской части пробрались в тыл противника, взорвали 2 дзота, истребили 37 вражеских солдат и, захватив пленных, вернулись в свою часть.

* * *

Южнее Балаклеи огнём артиллерии и минометов разбито 2 немецких дзота и 4 блиндажа, уничтожено 3 крупнокалиберных пулемёта и истреблено до роты гитлеровцев.

Наши лётчики произвели налёт на железнодорожные станции в тылу противника. Отмечены многочисленные взрывы и пожары. В воздушном бою сбито 2 немецких бомбардировщика.

* * *

Западнее Ростова-на-Дону небольшая группа разведчиков под командованием лейтенанта тов. Кузменеева скрытно пробралась в тыл врага и атаковала роту немецкой пехоты. Наши бойцы истребили 40 гитлеровцев, добыли нужные сведения о противнике и без потерь вернулись в свою часть.

* * *

На Ленинградском фронте происходила артиллерийская и ружейно-пулемётная перестрелка с противником. Наши подразделения истребили до 200 гитлеровцев, разрушили несколько дзотов, 13 блиндажей и землянок. В воздушных боях на подступах к Ленинграду советские лётчики сбили 2 немецких истребителя. Кроме того, 4 самолёта противника уничтожено огнём зенитной артиллерии.

* * *

Партизанский отряд, действующий в одном из районов Сумской области, внезапно атаковал немецкий гарнизон в круп-

ном населённом пункте. В ожесточённых уличных боях противник понёс значительные потери. Умелым манёвром советские патриоты окружили часть вражеского гарнизона. Группа гитлеровцев в количестве 87 человек, отказавшаяся сложить оружие, была истреблена. Взято в плен 120 вражеских солдат и офицеров. Захвачено много винтовок и большое количество боеприпасов.

* * *

Ниже публикуется акт о зверствах немецко-фашистских мерзавцев над пленным красноармейцем: «18 апреля 1943 года на одном участке Ленинградского фронта, у немецкой землянки, захваченной советским подразделением, мы обнаружили труп красноармейца Лученкова Григория Ивановича, уроженца Калининской области, зверски замученного гитлеровцами. Труп был до пояса зарыт в землю и обложен камнями. Голова отрублена, правое плечо разрублено, грудь исколота штыками. Установлено, что т. Лученков был захвачен в плен немцами и подвергнут чудовищным пыткам». Акт подписали: майор Дугаев, старшина Свирид, старший сержант Чередниченко, красноармейцы Иванов, Петров и другие.

* * *

Французские вольные стрелки за последние дни провели ряд успешных операций. В разных районах Франции пущено под откос 10 немецких поездов с войсками, вооружением и военными материалами. В Канне ночью были взорваны все стрелки портовых железнодорожных путей. В Сент-Илере группа патриотов проникла на нефтеперерабатывающий завод и открыла краны бензохранилищ. Из них вытекло 16 тысяч литров бензина. В Лионе вольные стрелки совершили нападение на немецкий отряд. В завязавшейся схватке убито и ранено 25 немцев.

УТРЕННЕЕ СООБЩЕНИЕ 6 МАЯ

В течение ночи на 6 мая на Кубани, северо-восточнее Новороссийска, наши войска продолжали вести бои с противником. На других участках фронта существенных изменений не произошло.

* * *

На Кубани, северо-восточнее Новороссийска, продолжались ожесточённые бои. Бойцы Н-ского соединения преодолели многочисленные оборонительные сооружения и захватили несколько опорных пунктов противника. Немецкие войска понесли в этих боях большие потери в живой силе и технике. Только на одном участке уничтожено до 400 немецких солдат и офицеров. Взяты пленные и трофеи.

* * *

На Западном фронте наши части истребили до 200 немецких солдат и офицеров, уничтожили 5 пулемётов и подавили огонь 6 артиллерийских батарей противника.

Наши лётчики в воздушном бою сбили 2 немецких самолёта.

* * *

На Северо-Западном фронте усиленная разведывательная группа Н-ской части ворвалась в расположение противника и заняла ряд окопов и траншей. Пытаясь восстановить положение, немцы предприняли одну за другой четыре контратаки. Наши бойцы отбили все контратаки гитлеровцев и уничтожили до 200 немецких солдат и офицеров.

* * *

В районе Севска разведывательная группа под командованием старшего лейтенанта Горбачёва ночью проникла в расположение противника. В рукопашной схватке наши бойцы перебили несколько десятков гитлеровцев, разрушили 2 блиндажа и захватили пленных. Наблюдатель тов. Ковалёв заметил немецкого снайпера, выдвинувшегося к советским окопам. Тов. Ковалёв скрытно подполз к гитлеровцу и захватил его в плен.

Нашей авиацией в воздушных боях сбито 4 немецких самолёта.

* * *

На Калининском фронте огнём нашей артиллерии разрушено 8 немецких дзотов и блиндажей, подавлен огонь 5 артиллерийских и 3 минометных батарей, рассеяно и частью уничтожено до роты пехоты противника.

* * *

Отряд белорусских партизан «Смерть фашизму» в течение нескольких дней вёл упорные бои против крупной карательной экспедиции немцев, действовавшей при поддержке танков и авиации. Советские патриоты подбили и сожгли несколько вражеских танков и истребили 270 гит-

леровцев. Группа подрывников другого партизанского отряда пустила под откос 4 немецких воинских эшелона. Разбито 3 паровоза, 15 вагонов с боеприпасами, 4 вагона с солдатами и офицерами и 9 вагонов с вооружением.

* * *

Захваченный на Кубани в плен ефрейтор 7 роты 66 мотострелкового полка 13 немецкой танковой дивизии Иозеф Малек рассказал: «Мне пришлось воевать всего лишь несколько дней. На фронт я прибыл в апреле в составе маршевого батальона. Солдаты с пренебрежением отзываются о пополнении и говорят: «Если кадровые войска не могли одолеть Россию, что же смогут сделать пожилые парикмахеры, торговцы, официанты, кельнеры, которых сейчас тысячами гонят на фронт».

* * *

Польские патриоты разрушили на одном предприятии доменную печь и подожгли несколько заводских зданий. В районе Серпца польские партизаны пустили под откос немецкий воинский эшелон, а в районе Бродниц организовали крушение поезда, груженного углём. В Варшаве патриоты убили на улице двух немецких чиновников. Один из них занимал высокий пост в немецком бюро труда и проявлял исключительную жестокость при насильственной отправке поляков на каторгу в Германию.

ВЕЧЕРНЕЕ СООБЩЕНИЕ 6 МАЯ

В течение 6 мая на Кубани, северо-восточнее Новороссийска, немцы предприняли пять контратак, одна яростнее другой, с целью вернуть себе Неберджаевскую и Старый Абагум. Нашими войсками отбиты все атаки противника с большими для него потерями. Немецкие войска отброшены на запад.

На других участках фронта ничего существенного не произошло.

Нашими кораблями в Баренцовом море потоплены транспорт и тральщик противника.

* * *

На Кубани, в районе северо-восточнее Новороссийска, продолжались бои. Опираясь на многочисленные оборонительные сооружения, немцы пытались задержать продвижение советских войск и предприняли ряд контратак. Бои неоднократно переходили в рукопашные схватки. Части Н-ского соединения, преодолевая упорное сопротивление противника, продвинулись вперёд и заняли ряд высот, имеющих важное значение. Только на одном участке немцы потеряли убитыми до 1.500 солдат и офицеров. Уничтожено 6 немецких танков, захвачено 15 орудий, 32 пулемёта, 13 минометов и 6 складов с боеприпасами и военным имуществом.

Наша авиация активно поддерживала действия наземных войск. Бомбовыми ударами советские лётчики уничтожили несколько немецких танков, 25 орудий, взорвали склад боеприпасов и вывели из строя большое количество солдат противника.

* * *

На Западном фронте наши части уничтожили до 200 немецких солдат и офицеров. Огнём артиллерии разбито 4 вражеских блиндажа, 2 наблюдательных пункта, тяжёлое орудие и несколько повозок с боеприпасами.

* * *

В районе Севска противник предпринял разведку боем. В результате непродолжительной схватки немцы были отброшены, оставив на поле боя до 100 трупов солдат и офицеров. На соседнем участке наша разведывательная группа ворвалась в окопы противника и уничтожила 20 гитлеровцев.

* * *

Южнее Балаклеи наши артиллеристы подавили огонь 2 артиллерийских и 2 минометных батарей противника. Выстрелом из противотанкового ружья красноармеец т. Пырсин подбил немецкий самолёт «Юнкерс-88». Самолёт приземлился на переднем крае обороны противника и был уничтожен огнём нашей артиллерии.

* * *

Западнее Ростова-на-Дону происходила перестрелка. Наши артиллеристы разрушили 3 немецких дзота, подавили огонь 5 артиллерийских батарей и рассеяли автоколонну противника. Снайперы тт. Лось, Костоглотов и Сучков за два дня истребили 18 гитлеровцев.

* * *

Партизанский отряд имени XXV годовщины Красной Армии, действующий в одном из районов Украины, совершил нападение на немецкую автоколонну. Пар-

тизан Тарас бутылкой с зажигательной смесью поджёг бронемашину. Другие партизаны уничтожили 6 грузовых автомашин и истребили 40 гитлеровцев. Партизанский отряд имени Щорса взорвал немецкий эшелон с боеприпасами. Паровоз и 10 вагонов взлетели на воздух. Движение поездов на этом участке железной дороги было приостановлено на двое суток.

* * *

В районе Крымской на сторону Красной Армии перешёл солдат 97 немецкой горнострелковой дивизии Георг К. Перебежчик рассказал: «Офицеры неоднократно говорили, что мы должны удержать свои позиции любой ценой. Однако русские открыли бешеный огонь из пушек и миномётов. Несколько часов нельзя было поднять голову. У разбитых блиндажей и дзотов, в окопах и траншеях валялось много трупов немцев и румын. Отступая, немецкие и румынские части бросали раненых на произвол судьбы. В районе Крымской похоронено очень много немцев. Парк в станице превращён в солдатское кладбище. Я знаю, что там имеется более тысячи могил».

* * *

Немецко-фашистские мерзавцы сровняли с землёй деревню Черневичи, Минской области. Они сожгли все дома колхозников. Большинство жителей заблаговременно скрылось в лесах. Над оставшимися в деревне стариками и женщинами с детьми немецкие палачи учинили зверскую расправу.

УТРЕННЕЕ СООБЩЕНИЕ 7 МАЯ

В течение ночи на 7 мая на Кубани, северо-восточнее Новороссийска, наши войска продолжали вести бои с противником. На других участках фронта ничего существенного не произошло.

* * *

На Кубани, северо-восточнее Новороссийска, советские артиллеристы, поддерживая действия пехоты, уничтожили 2 немецких танка, подавили огонь 20 артиллерийских батарей и более 30 пулемётных точек, разрушили много вражеских дзотов и блиндажей. Противник несёт большие потери в живой силе. В одном населённом пункте, занятом советским подразделением, подсчитано свыше 350 вражеских трупов. В другом населённом пункте немцы оставили до 200 раненых солдат и офицеров.

Лётчик майор т. Семенишин в одном воздушном бою сбил два немецких истребителя «Мессершмитт-109». Старший лейтенант т. Дрыгин сбил два «Юнкерса-88».

* * *

На Калининском фронте группа разведчиков под командованием старшего лейтенанта Полялова пробралась в расположение противника и уничтожила находившихся в блиндаже 10 гитлеровцев. Наши бойцы, захватив пленных, вернулись в свою часть.

* * *

Западнее Льгова наши артиллеристы уничтожили склад боеприпасов противника, разрушили 3 блиндажа и 2 дзота, подавили огонь трёх миномётных батарей и потопили на переправе 4 лодки с немецкими солдатами.

* * *

Западнее Ростова-на-Дону снайперы Н-ской части за две недели истребили 238 немецких солдат и офицеров. Снайпер тов. Калашников уничтожил 18 гитлеровцев, снайпер т. Уваров — 16.

Молодые снайперы тт. Звягинцев, Страшный, Муратов и Руссинович за 3 дня истребили 20 немцев.

* * *

На Ленинградском фронте огнём нашей артиллерии и разведывательных групп уничтожено до роты немецкой пехоты. Артиллеристы Н-ской части разрушили 3 немецких дзота, 5 землянок и подавили несколько огневых точек противника.

* * *

Партизанский отряд, действующий в Полесской области, совершил нападение на немецкий гарнизон. Партизаны убили 70 гитлеровцев. Захвачены трофеи: 3 пулемёта, миномёт, 30 винтовок, много мин и патронов. Захвачено также 120 голов крупного рогатого скота, отнятого немцами у местных жителей. Скот возвращён населению. В этот же день группа партизан взорвала депо узкоколейной железной дороги, уничтожила ремонтную мастерскую и 3 паровоза.

* * *

Перешедший на сторону Красной Армии солдат 35 полка 25 немецкой мотодивизии поляк Бронислав Шепанский рассказал: «Немцы установили в Польше режим разнузданного и кровавого террора. Они

отобрали у многих крестьян землю и имущество. Сотни тысяч поляков убиты или брошены в концлагери. Я проживал в Грудзендзском уезде. В моей деревне всех крестьян-поляков лишили земли. В их домах поселились немцы. Поляки были оставлены у немецких поселенцев в качестве батраков. Ксендзов — Беляковского из Завады, Садовского из Шенвальда гитлеровцы увезли в концлагерь в Дахау. Я видел, как немцы сгоняли поляков с родных насиженных мест. Это было зимою в Ласине. Ночью эсэсовцы врывались в квартиры, выбрасывали жителей на улицу, а затем угоняли их в концлагерь. Палач Гитлер залил Польшу кровью. Польский народ претерпел много горя и страданий от гитлеровцев, и я считал для себя величайшим позором служить в немецкой армии и воевать за немцев».

ВЕЧЕРНЕЕ СООБЩЕНИЕ 7 МАЯ

В течение 7 мая на Кубани, северо-восточнее Новороссийска, наши войска продолжали вести наступательные бои, артиллерийским огнём и бомбардировкой с воздуха разрушали укрепления противника, выбивали немцев из сильно укреплённых позиций. В воздушных боях сбито 27 самолётов противника. Наши потери 11 самолётов.

На других участках фронта ничего существенного не произошло.

* * *

6 мая частями нашей авиации на различных участках фронта уничтожено не менее 5 немецких танков, до 200 автомашин с войсками и грузами, подавлен огонь 17 артиллерийских и 2 минометных батарей, взорвано 5 складов боеприпасов и 5 складов с горючим, потоплено два сторожевых катера, рассеяно и частью уничтожено до батальона пехоты противника.

* * *

На Кубани, северо-восточнее Новороссийска, наши войска продолжали вести наступательные бои. Огнём нашей артиллерии разрушены десятки немецких дзотов и оборонительных сооружений. Бойцы Н-ского соединения уничтожили до 700 немецких солдат и офицеров. Танковое подразделение под командованием тов. Кавицкого разрушило 6 вражеских дзотов, уничтожило 6 орудий и 20 пулемётных точек, огнём и гусеницами танкисты истребили более роты гитлеровцев.

* * *

Юго-западнее Великих Лук бойцы Н-ской части вели бои с противником в целях улучшения своих позиций. Нашими подразделениями занято несколько населённых пунктов. Захвачены пленные и трофеи. На другом участке артиллеристы подразделения, где командиром тов. Михеев, огневым налётом уничтожили немецкий танк и несколько автомашин с боеприпасами.

* * *

Западнее Ростова-на-Дону наши подразделения под прикрытием артиллерийского огня внезапно атаковали противника, укрепившегося в одном хуторе. Подразделение под командованием лейтенанта Изотова ворвалось на северо-восточную окраину хутора. Другая группа бойцов под командованием младшего лейтенанта Козлова пробилась в тыл противника и зашла в хутор с юго-запада. В результате боя наши подразделения уничтожили несколько десятков немцев и заняли хутор.

* * *

Севернее Чугуева наш разведывательный отряд переправился через реку Северный Донец и напал на немецких солдат, производивших оборонительные работы. Уничтожив 35 гитлеровцев и захватив пленных, наши разведчики вернулись в свою часть.

* * *

На Волховском фронте происходила перестрелка с противником. Наши артиллеристы разрушили 22 вражеских дзота, 7 блиндажей, уничтожили 4 орудия, взорвали склад с боеприпасами и потопили на переправе 5 лодок с немецкими солдатами.

* * *

Партизанский отряд, действующий в Житомирской области, устроил завал на линии железной дороги. Через некоторое время у этого места остановился немецкий эшелон. Советские патриоты ворвались в вагоны и истребили 60 гитлеровцев. Затем партизаны подожгли эшелон и в нескольких местах подорвали железнодорожный путь. В Ровенской области группа партизан совершила налёт на же-

лезнодорожную станцию. Уничтожив охрану, партизаны привели в негодность станционные сооружения и пути.

* * *

В окрестностях г. Курска обнаружено несколько могил, в которых зарыты трупы советских граждан, убитых немцами. На днях в урочище «Солянка» обнаружено 45 трупов жителей, замученных и расстрелянных гитлеровцами. Родственниками опознаны: главный кондуктор станции Курск Стефан Обуховский, жена военнослужащего Ольга Тюленева, начальник пожарной охраны завода Гавриил Беляев, рабочий кожевенного завода Александр Тесленко, пенсионер Александр Гоношвилли, наборщик Василий Кизилов и другие. В местечке Шуклинка обнаружено 77 трупов мирных граждан, среди которых опознаны: крестьянин деревни Букреевка Василий Жиленков, председатель колхоза деревни Мешково Андрей Сергеев, кладовщик Касиновской МТС Пётр Ларин, директор Белягинской МТС Георгий Хорошев, учительница Евдокия Лехтер и трое её детей.

УТРЕННЕЕ СООБЩЕНИЕ 8 МАЯ

В течение ночи на 8 мая на Кубани, северо-восточнее Новороссийска, наши войска продолжали вести бои с противником. На других участках фронта ничего существенного не произошло.

* * *

На Кубани, в районе северо-восточнее Новороссийска, советские артиллеристы, поддерживая действия пехоты, подавили огонь 27 артиллерийских и минометных батарей, 60 пулемётных точек противника, уничтожили 10 грузовых автомашин с боеприпасами, несколько десятков повозок с грузами и истребили до батальона немецкой пехоты.

* * *

На Западном фронте разведывательные отряды наших частей уничтожили до 200 немецких солдат и офицеров. Подавлен огонь минометной и 3 артиллерийских батарей противника. Советские лётчики в воздушном бою сбили 4 немецких истребителя.

* * *

На Калининском фронте отряд немецкой пехоты напал на сержанта Лебедева и красноармейцев Нурулаева и Гинатулина, находившихся в боевом охранении. В течение часа три бойца пулемётным огнём отбивались от наседавших на них немцев. В неравном бою с численно превосходящими силами противника тт. Лебедев, Нурулаев и Гинатулин уничтожили 60 гитлеровцев. Подоспевшие на помощь бойцы Н-ского подразделения уничтожили остатки немецкого отряда. Захвачены ручные пулемёты, автоматы и винтовки.

Снайперы Н-ской части за день истребили 105 немцев.

* * *

Западнее Ростова-на-Дону происходила перестрелка с противником. Нашим артиллерийским огнём разрушено 7 немецких блиндажей, взорван склад боеприпасов и уничтожено 4 миномёта. На другом участке рота гитлеровцев пыталась боем разведать систему нашей обороны. Встреченные ружейно-пулемётным огнём гитлеровцы в беспорядке отошли, оставив перед нашими позициями 35 трупов своих солдат и офицеров.

* * *

На Ленинградском фронте наши артиллеристы разрушили 4 немецких дзота и 7 землянок, подавили огонь минометной и артиллерийской батарей противника. Советские лётчики атаковали немецкую автоколонну и уничтожили 16 автомашин с солдатами и грузами. Снайперы Н-ской части за день истребили 43 гитлеровца.

* * *

Группа партизан отряда «Железняк», действующего в Минской области, заминировала немецкую казарму. Вечером, когда гитлеровцы вернулись с учений, партизаны взорвали казарму и прилегающие к ней склады. В этот же день другая группа партизан взорвала большой железнодорожный мост. Партизанский отряд «Пламя» пустил под откос немецкий воинский эшелон. Уничтожены 9 вагонов с грузами и паровоз. В апреле месяце партизаны этого отряда организовали крушения 5 немецких железнодорожных эшелонов.

* * *

Перешедший на сторону Красной Армии солдат 293 немецкой пехотной дивизии Вернер М. рассказал: «В ноябре прошлого года во всех ротах был зачитан приказ Гитлера, в котором было сказано: «Не отдавать ни одного километра оккупированной территории и в течение всей зимы любой ценой удерживать занимаемые

позиции». Каждый солдат обязан был расписаться в том, что он читал этот приказ. Вскоре началось русское наступление, и немецкая армия была отброшена далеко на запад. Катастрофа под Сталинградом показала, что Россия становится всё сильнее, а Германия, напротив, становится всё слабее. За 22 месяца войны на Востоке немецкая армия потеряла свои лучшие дивизии. На боеспособное пополнение сейчас рассчитывать нельзя. Среди прибывающего пополнения много пожилых и больных солдат, еще не оправившихся от ран. После одного неудачного боя, в котором наши подразделения понесли большие потери, ефрейтор Бауэр в беседе со мной заявил: «В победу Германии я теперь не верю».

* * *

Югославские патриоты разбили итальянскую часть. Партизанами захвачены два миномёта, 600 винтовок, 60 тысяч патронов и другие трофеи. В другом районе партизаны уничтожили 70 гитлеровцев и успешно продолжают развивать наступление против оккупантов.

ВЕЧЕРНЕЕ СООБЩЕНИЕ 8 МАЯ

В течение 8 мая на Кубани, северо-восточнее Новороссийска, наши войска, преодолевая яростное сопротивление противника, подошли к новой линии обороны немцев, оборудованной многочисленными инженерными сооружениями. Наши части мощным артиллерийским огнём и бомбардировкой с воздуха уничтожали долговременные огневые точки, блиндажи и другие укрепления противника. В воздушных боях сбит 21 немецкий самолёт. Наши потери 9 самолётов.

На других участках фронта ничего существенного не произошло.

* * *

7 мая частями нашей авиации на различных участках фронта уничтожено до 200 немецких автомашин с войсками и грузами, подавлен огонь 17 артиллерийских батарей, потоплен сторожевой корабль, рассеяно и частью уничтожено до батальона пехоты противника.

* * *

На Кубани, северо-восточнее Новороссийска, наши войска продолжали вести бои. Одна наша артиллерийская часть разрушила 20 вражеских дзотов и подавила огонь 7 артиллерийских батарей противника. За последние дни бойцами Н-ского соединения захвачены у немцев большие трофеи, в том числе 39 миномётов, 600 винтовок, 300 тысяч патронов, 100 железнодорожных вагонов и цистерн, 11 паровозов и несколько складов.

* * *

Севернее Чугуева наши артиллеристы и миномётчики разбили 5 дзотов и 3 блиндажа, уничтожили орудие и 4 пулемётные точки противника. Гвардейцы-миномётчики огневыми налётами рассеяли батальон немецкой пехоты. Уничтожено до 200 вражеских солдат и офицеров. Командир танка лейтенант Чичулин огнём из пулемёта сбил самолёт противника.

* * *

Западнее Ростова-на-Дону наши части уничтожили два взвода гитлеровцев, 6 пулемётов, разрушили 4 дзота, 8 блиндажей и взорвали склад противника с горючим.

* * *

На Волховском фронте советские артиллеристы обстреливали вражеские позиции. Разрушено 13 немецких дзотов, 8 блиндажей и наблюдательный пункт, подавлен огонь 5 артиллерийских и 2 миномётных батарей противника.

* * *

Немецкие оккупационные власти усиленно охраняли железнодорожный мост на линии Осиповичи—Слуцк. На подступах к мосту гитлеровцы соорудили дзоты и разместили в них сильные гарнизоны. Отряд минских партизан совершил смелый налёт и штурмом захватил вражеские дзоты. Советские патриоты перебили немецкую охрану и взорвали мост. Другой отряд минских партизан 26 и 27 апреля пустил под откос два немецких железнодорожных эшелона. Разбито 2 паровоза и 17 вагонов, уничтожено свыше 50 гитлеровцев.

* * *

Немецко-фашистские мерзавцы сожгли 59 селений Полоцкого района, Витебской области. Уничтожение деревень сопровождалось разнузданными грабежами и массовыми убийствами мирных советских граждан. Немцы отняли у колхозников скот, продовольствие и домашние вещи. В деревнях Сестрёнки, Чёрная, Сухой Бор и Большие Жарцы немецкие палачи расстре-

ляли и сожгли 190 стариков, женщин и детей.

* * *

Греческие патриоты разгромили в районе города Гревены крупный итальянский отряд. Оккупанты понесли тяжёлые потери. При налёте на Фарсалу партизаны причинили оккупантам большой урон, захватили трофеи и взяли в плен 40 итальянских солдат.

УТРЕННЕЕ СООБЩЕНИЕ 9 МАЯ

В течение ночи на 9 мая на Кубани, северо-восточнее Новороссийска, наши войска продолжали вести бои с противником. На других участках фронта ничего существенного не произошло.

Нашими кораблями в Чёрном море потоплен транспорт противника.

* *

На Кубани, северо-восточнее Новороссийска, артиллеристы Н-ской части обстреливали укрепления немцев и разрушили 24 дзота, 9 блиндажей, подавили огонь 6 артиллерийских и 2 минометных батарей противника. Гвардейцы-минометчики произвели огневой налёт на скопление пехоты противника и уничтожили до 200 гитлеровцев.

* * *

На Западном фронте наши разведывательные отряды уничтожили более 100 немецких солдат и офицеров. Группа разведчиков под командованием младшего сержанта Шурупова скрытно подобралась к немецкому дзоту и забросала его гранатами. Уничтожив находившихся в дзоте гитлеровцев, наши бойцы захватили пулемёт, винтовки и благополучно вернулись в свою часть.

* * *

В районе Лисичанска наши подразделения на днях выбили немцев из одного населённого пункта. Пытаясь вернуть потерянные позиции, противник предпринял ряд контратак. Бойцы Н-ской части отбили все контратаки гитлеровцев, продвинулись вперёд и захватили две высоты, имеющие важное значение. В этих боях уничтожено до батальона немецкой пехоты, 5 орудий, 34 пулемёта и минометная батарея. Захвачены трофеи и пленные.

* * *

В районе Севска артиллеристы Н-ской части уничтожили орудие, 8 автомашин и до роты гитлеровцев. Разрушено 4 дзота и 3 блиндажа противника.

Снайперами Н-ской части уничтожено 45 немецких солдат и офицеров.

* * *

Партизанский отряд, действующий в одном из районов Ленинградской области, вёл бои с немецкой карательной экспедицией. Уклоняясь от лобовых схваток с численно превосходящими силами противника, советские патриоты истребили до 100 вражеских солдат и офицеров. В числе убитых немецкий обер-лейтенант — комендант гарнизона. Другой отряд ленинградских партизан 25 апреля взорвал немецкий воинский эшелон. Взрывом уничтожены паровоз и 12 пассажирских вагонов. Под обломками вагонов погибло много гитлеровцев.

* * *

У убитого обер-ефрейтора штаба 3 батальона 597 полка 327 немецкой пехотной дивизии Сильвестера найдено неотправленное письмо на имя Руперта Моспонтера. Ниже публикуются выдержки из этого письма: «Мы в России с начала февраля. Дивизия сразу была введена в бой и понесла тяжёлые потери. О наступлении русских у меня до сих пор сохранились самые страшные воспоминания. Почти все офицеры погибли. От нашей роты осталось в живых лишь 8 человек».

* * *

Продолжают поступать сообщения о зверских преступлениях немецко-фашистских мерзавцев. В колхозе «Красный бережок», Знаменского района, Смоленской области, гитлеровцы убили 45 мирных жителей. Немцы сожгли 74 дома, хозяйственные надворные постройки колхозников. В деревне Свиридово немцы начисто ограбили всех колхозников и расстреляли ни в чём не повинных 67 жителей, в числе которых были женщины и дети.

ВЕЧЕРНЕЕ СООБЩЕНИЕ 9 МАЯ

В течение 9 мая на Кубани, северо-восточнее Новороссийска, наши войска продолжали вести бои по разрушению укреплений противника. На отдельных участках немцы ожесточёнными контратаками пытались вернуть утерянные ими пози-

ции. Наши части отбили все атаки противника и нанесли ему значительные потери.

На других участках фронта ничего существенного не произошло.

Наш корабль в Чёрном море потопил транспорт с войсками противника.

За истекшую неделю, с 2 по 8 мая включительно, в воздушных боях и на аэродромах противника уничтожено и повреждено 930 немецких самолётов. Наши потери за это же время — 235 самолётов.

* * *

На Кубани, в районе северо-восточнее Новороссийска, части Н-ского соединения вели бои с противником. Наши артиллеристы подавили огонь 14 немецких артиллерийских и 6 минометных батарей, уничтожили 3 шестиствольных миномёта, разрушили несколько десятков дзотов и блиндажей. В Азовском море потоплено четыре катера и четыре моторные лодки противника вместе с находившимися в них гитлеровцами.

* * *

На Западном фронте наши части уничтожили до 200 немецких солдат и офицеров. В результате штурмовых и бомбардировочных действий нашей авиации уничтожено 40 железнодорожных вагонов, 4 паровоза и свыше 25 автомашин противника. В воздушном бою сбито 2 немецких истребителя.

* * *

В районе Лисичанска противник, стремясь вернуть занятый советскими подразделениями населённый пункт, предпринял несколько контратак. Немцы ввели в бой до двух полков пехоты, 60 танков и значительные силы авиации. Отбивая контратаки и сдерживая натиск численно превосходящих сил врага, советские бойцы подбили и сожгли 25 немецких танков и уничтожили до 800 солдат и офицеров противника.

* * *

Южнее Балаклеи наши части артиллерийским огнём уничтожили до роты гитлеровцев, самоходную пушку, несколько автомашин с грузами и подавили огонь тяжёлой артиллерийской батареи противника.

* * *

На Волховском фронте наша артиллерия, обстреливая передний край и ближние тылы противника, разрушила 13 дзотов и блиндажей, уничтожила 5 орудий, 2 миномёта и несколько повозок с грузами. На одном участке немцы пытались боем разведать передний край нашей обороны. Наши бойцы пулемётным и ружейным огнём истребили до 50 гитлеровцев. Остальные немецкие солдаты поспешно отступили.

* * *

Партизанский отряд, действующий в одном из районов Каменец-Подольской области, заминировал участок железнодорожного пути. Когда эшелон с немецкими войсками проходил по этому участку, раздался взрыв. Паровоз и 15 вагонов полностью были разбиты. Во время взрыва и под обломками вагонов погибло много гитлеровцев. Партизаны отряда имени XXV годовщины Советской Украины, действующего в Винницкой области, внезапно напали на бензозаправочный пункт противника. Уничтожив немецкую охрану, советские патриоты сожгли 12 тонн горючего.

* * *

Югославские партизаны отразили многочисленные попытки итало-немецких оккупантов вновь захватить потерянные ими населённые пункты. В ожесточённых боях патриоты уничтожили 2 немецких танка, 5 грузовых автомашин и захватили 8 минометов, 25 пулемётов, 300 винтовок и другое военное имущество. В районе Белановиц партизаны сожгли все здания гитлеровской военностроительной организации Тодта и уничтожили её мастерские. У местечка Прибой партизаны взорвали железнодорожный мост на реке Южна Морава. В другом районе патриоты пустили под откос немецкий поезд с артиллерией.

УТРЕННЕЕ СООБЩЕНИЕ 10 МАЯ

В течение ночи на 10 мая на Кубани, северо-восточнее Новороссийска, наши войска продолжали вести бои с противником. На других участках фронта ничего существенного не произошло.

* * *

На Кубани, северо-восточнее Новороссийска, минометчики части, где командиром тов. Суворов, поддерживая действия пехотных подразделений, истребили

до двух рот гитлеровцев. Артиллерийские батареи под командованием тт. Саукова и Сухомлинова уничтожили 6 артиллерийских и минометных батарей, 21 пулемётную точку и разрушили 8 блиндажей противника.

* * *

В районе Лисичанска наши подразделения отбили несколько контратак противника, уничтожили 3 танка и до 200 немецких солдат и офицеров. Захвачены трофеи и пленные.

* * *

Севернее Чугуева немецкая пехота пыталась переправиться через водный рубеж. Наши передовые подразделения встретили противника ружейно-пулемётным огнём и истребили 60 немецких солдат и офицеров. Артиллеристы Н-ской части разбили 3 немецких дзота, уничтожили 5 автомашин и 10 повозок с боеприпасами.

* * *

Западнее Ростова-на-Дону продолжалась артиллерийско-минометная перестрелка с противником. Снайперы Н-ской части за день истребили 38 гитлеровцев. Советские лётчики-истребители вынудили к посадке на нашей территории немецкий самолёт «Фокке-Вульф-189». Экипаж самолёта взят в плен.

* * *

На Северо-Западном фронте на участке Н-ской части немцы предприняли одну за другой три атаки. Наши бойцы отбили атаки противника и огнём из всех видов оружия истребили до 100 гитлеровцев.

* * *

Партизанский отряд, действующий в одном из районов Гомельской области, 2 и 3 мая вёл ожесточённые бои с немецкой карательной экспедицией. Нанося противнику внезапные удары, партизаны истребили более 200 гитлеровцев. Захвачены трофеи, в числе которых 90 лошадей с сёдлами, много вооружения и боеприпасов. Группа партизан, действующая в Полесской области, пустила под откос два немецких воинских эшелона. Разбиты паровоз и 16 вагонов с боеприпасами и вооружением. Кроме того, советские патриоты разрушили железнодорожные пути общей протяжённостью свыше 7 километров.

* * *

Сдавшийся добровольно в плен солдат 112 немецкой пехотной дивизии Бруно Р., работавший до призыва в армию на судоверфи в Вильгельмсгафене, рассказал: «Недавно я был на родине. Бросаются в глаза резкие перемены, происшедшие в Германии. Постоянные воздушные тревоги издёргали всех. Жители городов, подвергающихся бомбардировкам, возмущены лживыми сообщениями немецкого радио о результатах налётов английской авиации. Вильгельмсгафен, например, напоминает город, в котором происходили ожесточённые сражения. Особенно пострадали верфи. Разрушены артиллерийский, литейный и столярный цехи и другие производственные корпуса».

ВЕЧЕРНЕЕ СООБЩЕНИЕ 10 МАЯ

В течение 10 мая на Кубани, северо-восточнее Новороссийска, наши войска вели сильный огневой бой с противником. Наша авиация наносила удары по укреплениям и скоплениям пехоты противника.

На других участках фронта ничего существенного не произошло.

* * *

На Кубани, в районе северо-восточнее Новороссийска, артиллеристы Н-ского соединения подавили огонь 26 артиллерийских и 12 минометных батарей противника, уничтожили несколько зенитных орудий, разрушили ряд вражеских дзотов и блиндажей. Артиллеристы под командованием тов. Обзалова подбили 2 танка и истребили до роты немецкой пехоты. Лётчики сержант т. Варач, старший лейтенант т. Сигарев, старший лейтенант т. Бастриков и лейтенант т. Куденко в течение дня в воздушных боях сбили по два немецких самолёта каждый.

* * *

В районе Лисичанска два батальона пехоты и 15 танков противника атаковали позиции Н-ской части. Наши бойцы вначале несколько отошли, а затем контрударом во фланг опрокинули немцев и отбросили их на исходные позиции. В этом бою подбито и сожжено 9 немецких танков и уничтожено до 300 гитлеровцев. На другом участке наши бойцы отбили четыре контратаки про-

тивника. На поле боя осталось 2 сгоревших немецких танка и свыше 100 вражеских трупов.

* * *

Западнее Ростова-на-Дону происходила артиллерийская перестрелка. Наши части уничтожили 2 немецких орудия, 6 пулемётов, разрушили 4 блиндажа и 5 дзотов. Ружейно-пулемётным огнём наших подразделений и разведывательными группами истреблено более роты немецкой пехоты.

* * *

На Волховском фронте на одном участке противник сосредоточил большое количество артиллерии. Наши разведчики точно установили месторасположение немецких батарей. Пользуясь данными разведки, артиллеристы Н-ского соединения произвели мощный огневой налёт на артиллерийские батареи противника. Наблюдениями и воздушной разведкой установлено, что значительная часть вражеских батарей уничтожена.

* * *

Партизанский отряд, действующий в одном из районов Ленинградской области, внезапно атаковал на шоссейной дороге немецкую колонну. Ружейно-пулемётным огнём и ручными гранатами убито 52 и ранено 29 гитлеровцев. Партизаны захватили 6 пулемётов, автоматы, винтовки и много патронов. Группа подрывников другого отряда ленинградских партизан пустила под откос немецкий эшелон с боеприпасами. Вагоны, слетевшие под откос, загорелись, а находившиеся в них боеприпасы рвались в течение нескольких часов. Через пять дней на этом же участке советские патриоты подорвали на минах два немецких воинских эшелона, следовавших в Псков. Уничтожено 2 паровоза, 29 вагонов и платформ с вооружением.

* * *

Перешедший на сторону Красной Армии солдат 258 немецкого пехотного полка поляк Рудольф С. рассказал: «Оккупировав Польшу, гитлеровцы обрушили на головы поляков жесточайшие репрессии. Многие мои друзья попали в концлагери и тюрьмы. Ян Валлах и Бернард Клен умерли в концлагере. Шаффера гитлеровцы выпустили из концлагеря только после того, как он сошел с ума. Адвокат Домбек из Рыбника и многие ксендзы до сих пор находятся в концлагере в Освенциме, где режим отличается чрезвычайной жестокостью. Поляки ненавидят немцев жгучей ненавистью. Самые широкие круги населения Польши симпатизируют России и её союзникам. Свои надежды на освобождение поляки связывают с борьбой Красной Армии».

УТРЕННЕЕ СООБЩЕНИЕ 11 МАЯ

В течение ночи на 11 мая на Кубани, северо-восточнее Новороссийска, наши войска продолжали вести бои с противником. На других участках фронта ничего существенного не произошло.

Наш корабль в Баренцовом море потопил транспорт противника.

* * *

На Кубани, в районе северо-восточнее Новороссийска, бойцы Н-ской части отбили контратаку противника. В результате боя уничтожены танк, 2 бронемашины и до 200 гитлеровцев. Захвачено у немцев 6 пулемётов, 3 миномёта, много автоматов и винтовок. Подразделение, где командиром тов. Игонин, штурмом захватило вражеские траншеи, уничтожив при этом 80 немецких солдат и офицеров.

* * *

На Западном фронте наши части уничтожили свыше 150 немецких солдат и офицеров, разбили 4 орудия и 3 миномётные батареи противника. В воздушном бою сбит немецкий самолёт «Хеншель-126».

* * *

Южнее Балаклеи 200 немецких автоматчиков после сильной артиллерийской подготовки пытались разведать наши позиции. В получасовой схватке наши бойцы истребили до 100 гитлеровцев. Остальные немецкие автоматчики в беспорядке отошли на исходные позиции.

* * *

В районе Севска наши артиллеристы произвели огневые налёты на колонну немецкой пехоты. Рассеяно и частью уничтожено до батальона гитлеровцев. Разведывательный отряд Н-ской части пробрался в расположение противника и взорвал 3 немецких блиндажа. Захватив трофеи и пленных, разведчики вернулись в свою часть.

* * *

На Волховском фронте наша разведывательная группа захватила немецкий дзот. Противник предпринял контратаку, но был отброшен, оставив на поле боя 40 трупов. На другом участке огнём нашей артиллерии разрушено 9 немецких дзотов и блиндажей, уничтожено 3 орудия, 7 миномётов, 3 автомашины и несколько подвод с грузами.

* * *

Действующий на Украине партизанский отряд имени Кармелюка внезапно атаковал немецкий гарнизон. Партизаны уничтожили 60 гитлеровцев и взорвали склады с вооружением и боеприпасами. Группа партизан отряда имени Щорса из винтовок обстреляла немецкий самолёт-разведчик. Самолёт потерял управление и упал в реку.

* * *

В Тумановском районе, Смоленской области, гитлеровцы разорили Дом инвалидов, в котором проживало 195 человек. Немецко-фашистские мерзавцы за время оккупации района уморили голодом большую часть женщин-инвалидов. Инвалиды Моторина, Суханова и Петрова направились в деревню в поисках пищи. Немецкие солдаты задержали их на дороге и расстреляли. Когда части Красной Армии освободили Тумановский район от немецких оккупантов, в Доме инвалидов оставалось в живых всего лишь 58 инвалидов.

ВЕЧЕРНЕЕ СООБЩЕНИЕ 11 МАЯ

В течение 11 мая на Кубани, северо-восточнее Новороссийска, наши войска артиллерийским огнём и бомбардировкой с воздуха продолжали разрушать укрепления противника. В воздушных боях сбито 35, огнём зенитной артиллерии 21, а всего 56 немецких самолётов. Наши потери 11 самолётов.

На других участках фронта ничего существенного не произошло.

Наши корабли в Баренцовом море потопили транспорт противника.

* * *

На Кубани, северо-восточнее Новороссийска, части Н-ского соединения вели огневой бой с противником. Разрушен ряд немецких дзотов, блиндажей и других оборонительных сооружений. Наши штурмовые отряды блокировали 4 вражеских дзота, уничтожили находившихся в них немецких солдат и захватили 3 орудия.

В низовьях Кубани нашими отрядами захвачен один укреплённый опорный пункт немцев. Уничтожено до роты гитлеровцев, 2 миномётные батареи и 5 пулемётных точек.

* * *

На одном из участков Ленинградского фронта противник после сильного артиллерийского обстрела пытался атаковать наши позиции. Все атаки немцев были отбиты нашими частями. Противник потерял только убитыми до 700 солдат и офицеров. Нашей артиллерией подавлен огонь нескольких артиллерийских батарей противника и уничтожено 7 шестиствольных миномётов.

* * *

На Калининском фронте группа пеших и конных разведчиков под командованием капитана Роговского проникла в расположение противника и атаковала немецкий гарнизон. В завязавшейся рукопашной схватке наши бойцы уничтожили 30 гитлеровцев, а затем взорвали 8 дзотов, орудие и миномёт. Разведывательная группа части, где командиром т. Войтенко, проникла в немецкие траншеи, гранатами и штыками уничтожила 15 гитлеровцев и взяла в плен немецкого офицера.

* * *

В районе Лисичанска Н-ская часть отразила три атаки вражеской пехоты, усиленной танками. Наши бойцы подбили и сожгли 13 вражеских танков и уничтожили до 600 немецких солдат и офицеров.

* * *

Западнее Ростова-на-Дону происходила артиллерийско-миномётная перестрелка. Огнём советской артиллерии и миномётов уничтожено более 100 немецких солдат и офицеров, подавлен огонь 4 артиллерийских и 2 миномётных батарей и подожжён склад противника с горючим. Орудийный расчёт сержанта Добрина несколькими выстрелами зажёг вражеский склад боеприпасов. В течение всего дня были слышны взрывы большой силы.

* * *

Один из партизанских отрядов, действующих на Украине, за последние 5 дней пустил под откос 3 немецких воинских эшелона. В упорных боях с немецкими захватчиками партизаны истребили до 200

гитлеровцев. За это же время советские патриоты уничтожили 2 немецких танка, бронемашину, 7 автомашин, противотанковое орудие, сожгли 27 тонн бензина. Захвачены трофеи, в числе которых 6 автомашин, 2 тягача, 3 миномёта, 5 пулемётов, 64 винтовки. Партизанский отряд, действующий в Волынской области, 3 мая организовал крушение воинского эшелона противника с боеприпасами.

* * *

Пленный солдат 4 роты 106 полка 15 немецкой пехотной дивизии Герберт Бух рассказал: «За двухмесячное пребывание на Восточном фронте наш полк подвергся сильным ударам. Его численность уменьшилась наполовину. В 4 роте осталось всего лишь 50 человек. Большие потери вызывают среди солдат острое беспокойство. Ефрейтор Мюллер как-то сказал: «С тех пор, как дивизия уехала из Франции и перешагнула русскую границу, мы стали одной ногой в могилу».

* * *

Югославские партизаны в Сухой Крайне совершили успешные налёты на итальянские гарнизоны и истребили до 500 вражеских солдат и офицеров. Патриоты захватили 6 миномётов, 38 пулемётов, 450 винтовок, 3 радиостанции и много боеприпасов. В Санджаке партизаны рассеяли итальянскую колонну. Преследуя оккупантов, партизаны уничтожили 45 итальянцев и захватили 37 пленных.

УТРЕННЕЕ СООБЩЕНИЕ 12 МАЯ

В течение ночи на 12 мая на Кубани, северо-восточнее Новороссийска, наши войска продолжали вести бои с противником. На других участках фронта ничего существенного не произошло.

* * *

На Кубани, северо-восточнее Новороссийска, артиллеристы Н-ской части разбили 17 немецких дзотов и блиндажей, уничтожили 4 орудия и взорвали склад противника с боеприпасами. Наше подразделение выбило немцев из одной рощи. На месте боя осталось 190 вражеских трупов и много оружия, брошенного гитлеровцами.

* * *

На Западном фронте наши части уничтожили до роты немецкой пехоты, подавили огонь 6 артиллерийских и 2 минометных батарей противника. На одном участке гитлеровцы пытались проникнуть в расположение наших войск. Огнём артиллерии и автоматического оружия противник был отброшен. На поле боя осталось 40 вражеских трупов.

* * *

В районе Севска нашей артиллерией разрушено 8 немецких дзотов, подавлен огонь 2 артиллерийских и 2 минометных батарей. На одном участке артиллеристы Н-ской части разгромили обоз противника. Уничтожено свыше 30 автомашин и повозок с грузом.

Снайперы Н-ской части за две недели истребили 172 гитлеровца.

* * *

На Волховском фронте наши артиллеристы обстреливали вражеские позиции и разрушили 7 дзотов и 6 блиндажей, уничтожили 2 шестиствольных миномёта, 3 орудия, 8 пулемётов и до 100 немецких солдат и офицеров.

* * *

На Ленинградском фронте наши подразделения истребили до двух рот пехоты противника. Артиллерийским огнём разрушены 9 вражеских дзотов, 21 землянка и наблюдательный пункт. Разведчики под командованием лейтенанта Каршева, ворвавшись в блиндажи и траншеи противника, гранатами и огнём из автоматов уничтожили 30 немецких солдат. Захватив пленных и трофеи, наши бойцы благополучно вернулись в свою часть.

* * *

Партизанский отряд имени Героя Советского Союза Заслонова, действующий в одном из районов Витебской области, за пять дней пустил под откос 6 воинских эшелонов противника. Разбито несколько десятков вагонов и платформ. Под обломками вагонов погибло много гитлеровцев. За это же время партизаны взорвали 2 железнодорожных и 6 шоссейных мостов. В боях с немецко-фашистскими оккупантами партизаны захватили 15 пулемётов, 56 винтовок и 16 тысяч патронов.

* * *

Сдавшийся добровольно в плен солдат 9 немецкого полка Ганс В. рассказал: «Наш полк несёт значительные потери от

русских снайперов. За один месяц 7 рота потеряла убитыми 17 человек. Потери 3 роты убитыми и ранеными за это же время составляют более 40 человек. На передовой линии развешены плакаты: «Осторожно: снайперы». Солдаты боятся голову высунуть из окопов. Командир полка полковник Девиц на днях сказал: «Русские снайперы угрожают нашему существованию. Если так будет продолжаться дальше, то через каких-нибудь три месяца от полка ничего не останется».

* * *

Недавно части Красной Армии освободили населённые пункты Чернозем и Хлопково, Калининской области. Перед отступлением гитлеровцы полностью разрушили и сожгли все дома и хозяйственные постройки в этих деревнях, а жителей насильно угнали на каторгу в Германию. В Черноземе обнаружено 33 трупа пленных советских бойцов, зверски замученных немецко-фашистскими извергами.

ВЕЧЕРНЕЕ СООБЩЕНИЕ 12 МАЯ

В течение 12 мая на Кубани, северо-восточнее Новороссийска, наши войска интенсивным артиллерийским огнём разрушали оборонительные сооружения противника. В воздушных боях и огнём зенитной артиллерии сбито 18 немецких самолётов. Наши потери — 5 самолётов.

На других участках фронта ничего существенного не произошло.

* * *

На Кубани, северо-восточнее Новороссийска, части Н-ского соединения продолжали вести бои с противником. Экипаж танка под командованием капитана т. Воронова уничтожил немецкий танк, 5 орудий, 5 пулемётных точек и до роты немецкой пехоты. Автоматчик т. Балтачинян убил 4 гитлеровцев и взял в плен двух немецких офицеров. Бронебойщик т. Убуж Багликов огнём из противотанкового ружья сбил немецкий бомбардировщик «Юнкерс-88».

В низовьях Кубани наши подразделения продолжали вести активные боевые действия и уничтожили до 200 немецких солдат и офицеров.

* * *

В районе Лисичанска наши части вели бои с танками и мотопехотой противника. На одном участке советские бойцы сломили сопротивление немцев, продвинулись вперёд и захватили выгодные позиции. Уничтожено более 600 гитлеровцев, подбито и сожжено 4 немецких танка. Взяты пленные.

* * *

На Западном фронте разведчики Н-ской части атаковали боевое охранение немцев. В рукопашной схватке советские бойцы истребили 20 гитлеровцев, а затем взорвали несколько блиндажей. На другом участке наша рота под прикрытием артиллерийского и миномётного огня преодолела два ряда проволочных заграждений и ворвалась в траншеи противника. Наши бойцы истребили 42 гитлеровца и, захватив пленных и трофеи, возвратились в расположение своей части.

* * *

На Северо-Западном фронте артиллерийские подразделения, где командирами тт. Скрылов и Андриенко, уничтожили три немецких орудия, 6 пулемётов, разбили 10 дзотов и блиндажей. Снайперы Н-ской части за три дня истребили 62 гитлеровца. Снайпер гвардии сержант т. Семёнов за это же время уничтожил 11 немцев.

* * *

Партизанский отряд «Смерть немецким оккупантам», действующий в одном из районов Орловской области, совершил ночью налёт на крупную железнодорожную станцию. В бою с немецким гарнизоном, охранявшим станцию, партизаны истребили до 200 гитлеровцев. Станционное оборудование выведено из строя. Уничтожены входные и выходные стрелки. Партизаны другого отряда на железной дороге близ Брянска пустили под откос 3 немецких воинских эшелона. Уничтожено 2 паровоза, 5 платформ с орудиями, 5 платформ с танками, 3 платформы с автомоторами и несколько вагонов с разными грузами.

* * *

Советские граждане, бежавшие из фашистского плена, рассказали о кровавой расправе немецко-фашистских мерзавцев над мирными жителями оккупированных ими районов. Гитлеровские изверги сожгли дотла деревни Понизовье, Стан, Корнилы, Конец, Козловичи, Горюны, Коробы и многие другие селения Витебской области. Спасаясь от немецких убийц, свыше 10 тысяч советских граждан из многих деревень ушли в Щелбовский лес. Отряды немцев окружили лес. Они обстреливали мирных жителей артиллерийско-миномёт-

ным огнём, и несколько раз немецкие самолёты бомбардировали лес. По далеко не полным подсчётам, гитлеровские изверги убили в Щелбовском лесу свыше двух тысяч ни в чём не повинных женщин, детей и стариков. Советские люди, бывшие свидетелями этих чудовищных злодеяний, которые творили гитлеровцы, призывают всех бойцов и командиров Красной Армии и всех патриотов нашей Родины беспощадно мстить фашистским сволочам.

* * *

Греческие партизаны с боями ворвались в города Янина и Ливадия и освободили из тюрем жителей, арестованных немцами в качестве заложников. Получив свободу, патриоты присоединились к партизанам и вместе с ними ушли в горы. В районе Салоник партизаны организовали крушение немецкого бронепоезда. В порту Пирей группа рабочих подожгла итальянское нефтеналивное судно.

УТРЕННЕЕ СООБЩЕНИЕ 13 МАЯ

В течение ночи на 13 мая на Кубани, северо-восточнее Новороссийска, наши войска продолжали вести бои с противником. На других участках фронта ничего существенного не произошло.

* * *

На Кубани, северо-восточнее Новороссийска, артиллеристы Н-ского соединения разбили 11 немецких дзотов и 18 блиндажей, уничтожили 3 минометные и 2 артиллерийские батареи противника. На другом участке немцы предприняли контратаку. Наши бойцы отбили контратаку гитлеровцев и уничтожили до роты пехоты противника.

* * *

В районе Лисичанска противник после ожесточённого боя ворвался на окраины населённого пункта, занятого на днях нашими подразделениями. В упорных уличных схватках советские бойцы измотали немцев, а затем решительной атакой выбили их из населённого пункта. Преследуя противника, наши подразделения овладели высотой, имеющей важное значение. В этом бою уничтожено до 400 немецких солдат и офицеров. Захвачен в плен штаб батальона противника. Взяты трофеи: большое количество пехотного оружия, 6 радиостанций и другое военное имущество.

* * *

На Западном фронте наши разведывательные отряды и снайперы уничтожили более 200 немецких солдат и офицеров. В воздушном бою сбит вражеский самолёт «Фокке-Вульф-189». На другом участке уничтожен аэростат наблюдения противника.

* * *

На Калининском фронте артиллеристы Н-ской части уничтожили 2 немецких орудия, взорвали склад боеприпасов и рассеяли до роты пехоты противника. Наши разведчики встретились с немецким разведывательным отрядом. В рукопашной схватке советские бойцы уничтожили 12 гитлеровцев. Взяты пленные.

* * *

Западнее Ростова-на-Дону происходила артиллерийская перестрелка. Огнём нашей артиллерии разрушено 5 блиндажей, подавлен огонь минометной и 2 артиллерийских батарей противника. На одном участке немцы предприняли разведку боем. Бойцы Н-ской части сосредоточенным огнём встретили гитлеровцев. Лишь немногим немцам удалось спастись бегством. На поле боя осталось 60 вражеских трупов.

* * *

На Ленинградском фронте наши подразделения взорвали два склада противника с боеприпасами, уничтожили 7 минометов, в том числе 2 шестиствольных, 6 пулеметов, 12 немецких автомашин с войсками и грузами. На подступах к городу огнём зенитной артиллерии сбит немецкий бомбардировщик.

* * *

Группа латвийских партизан пустила под откос немецкий воинский эшелон, следовавший к фронту. При крушении разбиты паровоз, 7 вагонов с войсками и 9 платформ с орудиями. Движение поездов на этом участке железной дороги было приостановлено. На минах, расставленных партизанами, взорвалась немецкая автомашина с солдатами и офицерами. Убито 8 гитлеровцев. Другая группа советских патриотов обстреляла легковую автомашину и уничтожила ехавших в ней немецких офицеров.

* * *

Бельгийские патриоты в районах Малин—Лувэн и Намюр—Гюи пустили под

откос немецкий эшелон и три товарных поезда с военными грузами. В Генте вольные стрелки совершили налёт на немецкий гараж. Патриоты перебили охрану и уничтожили 11 автомашин. В Антверпене вольные стрелки бросили связку гранат в немецкую казарму. Взрывом убито и ранено 14 гитлеровцев.

ВЕЧЕРНЕЕ СООБЩЕНИЕ 13 МАЯ

В течение 13 мая на Кубани, северо-восточнее Новороссийска, наши войска вели артиллерийскую перестрелку с противником.

На других участках фронта ничего существенного не произошло.

* * *

На Кубани, северо-восточнее Новороссийска, наши артиллеристы подавили огонь 54 пулемётных точек, 19 артиллерийских и 5 миномётных батарей противника, подбили 2 немецких танка, разрушили несколько дзотов и блиндажей. Огнём зенитной артиллерии сбито 4 немецких самолёта.

В низовьях Кубани наши отряды за последние дни уничтожили до батальона пехоты противника.

* * *

В районе Лисичанска наши части отбили несколько контратак противника. Уничтожено 3 немецких танка и до двух рот гитлеровцев. Захвачено в плен 50 немецких солдат.

* * *

Западнее Ростова-на-Дону происходила редкая артиллерийско-миномётная перестрелка. Артиллеристы Н-ской части уничтожили 5 немецких блиндажей, подавили огонь артиллерийской и двух миномётных батарей. На другом участке уничтожен немецкий разведывательный отряд численностью в 60 человек.

* * *

На Волховском фронте наши артиллеристы, обстреливая вражеские позиции, разрушили 15 дзотов и блиндажей, подавили огонь нескольких артиллерийских батарей, уничтожили 6 орудий, 8 пулемётов и взорвали 4 склада противника с боеприпасами. Группа советских разведчиков внезапно ворвалась в немецкие окопы и в короткой схватке уничтожила 15 гитлеровцев.

* * *

На Ленинградском фронте наши подразделения и снайперы истребили до 200 немецких солдат и офицеров. Группа бойцов под командованием старшего лейтенанта т. Фёдорова, преодолев проволочные заграждения, ворвалась в немецкие траншеи. В рукопашной схватке наши бойцы уничтожили 70 немецких солдат и благополучно вернулись в свою часть.

* * *

Партизанский отряд, действующий в одном из районов Сумской области, внезапно напал на немецкую карательную экспедицию и истребил 35 гитлеровцев. Партизаны, кроме того, сожгли немецкую бронемашину и 3 грузовые автомашины. Группы партизан-подрывников 8 мая пустили под откос 2 воинских эшелона противника. Разбито 2 паровоза и 23 вагона.

* * *

Советские люди, насильно угнанные гитлеровцами на каторгу в Германию, изнывают в немецко-фашистской неволе. В письме к родителям Тамара Н. пишет: «Мои дорогие мама и папа! Если бы вы знали, как я страдаю на чужбине. Я вожу землю тачкою и в дождь и в непогоду. Сказала я однажды хозяину, что дождь идёт, надо переждать, а он меня избил. Папа и мама! Нас тут морят голодом. Раз я пришла с работы, и комендант меня избил ни за что ни про что. Избил так, что водой отливали. И пожаловаться некому. Не думала я и не чаяла, что придётся переносить такие муки. Были бы крылья, так и полетела бы в родные края. Горько жить в неволе. Спать ложимся под замком. Работаем с 7 часов утра и дотемна. Устаю так, что не могу стоять на ногах. Не знаю, останется ли кто-нибудь из нас в живых».

* * *

Немецкие оккупационные власти в Голландии обязали всех бывших военнослужащих голландской армии явиться на сборные пункты для направления в лагери военнопленных. Это распоряжение вызвало всеобщее возмущение в Голландии. Во многих районах страны вспыхнули забастовки. В Арнхеме рабочие верфи затопили недостроенное судно. В Утрехте железнодорожники вывели из строя 5 паровозов и убили 4 гитлеровцев. В Амстердаме рабочие уничтожили немецкие склады с горючим и текстилем. В Роттердаме группа студентов убила 7 немцев и уничтожила зенитное орудие.

УТРЕННЕЕ СООБЩЕНИЕ 14 МАЯ

В течение ночи на 14 мая на Кубани, северо-восточнее Новороссийска, наши войска вели огневой бой с противником. На других участках фронта ничего существенного не произошло.

Нашей авиацией в Баренцовом море потоплено два транспорта и два тральщика противника.

* * *

На Кубани, северо-восточнее Новороссийска, советские артиллеристы и минометчики разрушили несколько десятков вражеских дзотов и блиндажей, уничтожили 5 орудий, 13 автомашин с грузами и взорвали склад боеприпасов. Отряд немцев пытался разведать наши позиции. Пулемётным и залповым ружейным огнём советские бойцы истребили 40 гитлеровцев. Остальные немецкие солдаты поспешно отступили.

Вчера в течение дня на Кубани в воздушных боях и огнём зенитной артиллерии сбито 11 немецких самолётов. Наша авиация потерь не имела.

* * *

На Западном фронте наши разведывательные отряды уничтожили до 100 немецких солдат и офицеров. Наши лётчики разбили 40 железнодорожных вагонов и взорвали два склада противника с горючим. В воздушном бою сбит немецкий самолёт «Фокке-Вульф-190».

* * *

В районе Лисичанска наши подразделения вели активные боевые действия и улучшили свои позиции. Противник предпринял несколько контратак, но был отброшен. Уничтожено до 400 немецких солдат и офицеров. В последних боях наши подразделения захватили 8 немецких орудий, 42 пулемёта, 82 автомата, 5 миномётов, свыше 250 винтовок и другие трофеи.

* * *

Западнее Ростова-на-Дону наши артиллеристы произвели огневой налёт на обоз противника. Рассеяно и частью уничтожено более 100 повозок с грузами. Миномётчики подразделения, где командиром тов. Зубанов, за два дня уничтожили до роты гитлеровцев, разрушили 2 блиндажа и подавили огонь 6 пулемётных точек противника.

* * *

Ниже публикуются краткие выдержки из записей тов. В., командира партизанского отряда, действующего в Ровенской области.

«1 мая. Праздник мы отметили налётом на железнодорожную станцию. Завязался упорный бой с вражеским гарнизоном. Воодушевлённые приказом товарища Сталина, партизаны отважно дрались с гитлеровцами. Истреблено 65 немецких солдат и офицеров, взорван склад с военным имуществом.

3 мая. Группа подрывников пустила сегодня под откос немецкий воинский эшелон.

4 мая. Крестьяне рассказали, что из-под обломков разбитых вагонов взорванного вчера поезда немцы извлекли 80 трупов своих солдат и офицеров».

* * *

На Кубани на поле боя подобрано письмо некоей Марии Сгырчиу из села Корнуцел, уезда Северин (Румыния), сержанту 5 роты 94 румынского полка Мартину Вильяму. В письме говорится: «На все мои запросы о судьбе мужа я до сих пор не получила никакого ответа. Я была в Бухаресте, в военном министерстве и в обществе Красного Креста. Тысячи женщин с детьми осаждают эти учреждения с утра до ночи, но ничего не могут добиться. Здесь ходят упорные слухи, что дивизия, в которой служил мой муж, и все дивизии и полки, находившиеся у Волги и Дона, полностью уничтожены. Почему же так подло обманывают народ и скрывают от нас эту страшную правду».

* * *

Получены сведения о деятельности некоторых отрядов французских вольных стрелков. В апреле вольные стрелки вывели из строя 180 паровозов, уничтожили 1.200 вагонов с военным имуществом и несколько сот порожних вагонов. Патриоты взорвали три железнодорожных моста, привели в негодность 450 тормозных механизмов и два подъёмных крана. Активно действуют на железных дорогах группы подрывников. Они почти ежедневно пускают под откос один-два немецких поезда.

ВЕЧЕРНЕЕ СООБЩЕНИЕ 14 МАЯ

В течение 14 мая на Кубани, северо-восточнее Новороссийска, наши войска вели огневой бой с противником. На других участках фронта ничего существенного не произошло.

* * *

На Кубани, северо-восточнее Новороссийска, наши артиллеристы и минометчики обстреливали укрепления противника. Расчёт тяжёлого орудия, где командиром сержант Павленко, прямым попаданием снаряда взорвал крупный немецкий склад с боеприпасами. Минометчики под командованием лейтенанта Комленка уничтожили до взвода пехоты и два пулемёта противника. Лётчик сержант Михайлов вступил в бой с вражеским бомбардировщиком и дважды таранил немецкий самолёт. «Юнкерс-88» упал на нашей территории. Тов. Михайлов благополучно приземлился на своём аэродроме.

В низовьях Кубани наши отряды отбили несколько контратак противника и уничтожили до 100 гитлеровцев. Захвачено много винтовок, 4 пулемёта и лодка с боеприпасами.

* * *

В районе Лисичанска наши части вели активные боевые действия и выбили немцев из укреплённых позиций. На поле боя осталось до 200 вражеских трупов. Захвачены 2 миномёта, 3 крупнокалиберных пулемёта, склад боеприпасов и радиостанция.

* * *

Южнее Балаклеи наши бойцы окружили и истребили разведывательную группу противника численностью в 80 человек. Взяты пленные и трофеи.

* * *

На Волховском фронте наши части вели обстрел вражеских позиций. Разрушены 20 дзотов и блиндажей, взорвано 3 склада с боеприпасами, уничтожено 3 автомашины и несколько повозок с военными грузами. На одном участке наши разведчики взорвали 3 немецких дзота и захватили 9 пулемётов, 10 автоматов и радиостанцию.

* * *

Партизанский отряд, действующий в одном из районов Могилёвской области, за последнее время пустил под откос 3 немецких воинских эшелона. Уничтожено 3 паровоза, 52 вагона и платформы. Другая группа партизан совершила налёт на тюрьму и освободила 13 арестованных немцами советских граждан. Подрывники партизанского отряда имени Котовского взорвали поезд противника с горючим. Сгорело 19 цистерн с бензином.

* * *

На Кубани на поле боя найдено письмо Ганса Пежа, обер-лейтенанта батареи 31 немецкого артиллерийского полка—обер-лейтенанту Шумф-Бибербаху в Берлин: «...Я просто не в состоянии описать тебе, что у нас тут произошло. Мы сражались в ближнем бою, и я потерял орудие и 19 человек. Пятая батарея потеряла все свои 4 орудия, 12 человек убитыми и 25 пропавшими без вести. При отступлении пришлось бросить 65 раненых. Всё это сплошное идиотство. Наша жизнь не стоит и пфеннига. Русские появляются в самых невозможных местах».

* * *

Получено сообщение о новых чудовищных злодеяниях немецко-фашистских извергов. В течение февраля и марта гитлеровцы учинили кровавую расправу над мирными жителями Суражского района, Витебской области. Немцы зверски замучили и расстреляли многих мужчин, женщин и детей. Гитлеровцы насильно угнали на каторжные работы в Германию несколько тысяч взрослых и подростков. Спаслись от фашистской каторги только те, кто скрылся в лесах.

* * *

Иностранные рабочие, насильно привезённые в Германию, мстят немецким рабовладельцам, ломают оборудование, портят сырьё, совершают диверсионные акты. Близ Эссена французы организовали крушение эшелона с горючим. Возникшим пожаром уничтожено 14 железнодорожных цистерн. За один месяц норвежцы и французы, работавшие в рейнском пароходстве, вывели из строя 3 катера и 7 буксиров. В Бремене бельгийская патриотка сожгла военную гостиницу, в которой она работала уборщицей. Гостиница сгорела дотла. Близ Дюссельдорфа югославы и французы потопили немецкий пароход, перевозивший военные грузы.

УТРЕННЕЕ СООБЩЕНИЕ 15 МАЯ

В течение ночи на 15 мая на Кубани, северо-восточнее Новороссийска, наши войска вели артиллерийскую перестрелку с противником. На других участках фронта ничего существенного не произошло.

* * *

На Кубани, северо-восточнее Новороссийска, наши части артиллерийско-минометными налётами разрушали укрепления противника. Огнём нашей артиллерии разбито несколько вражеских дзотов и блиндажей, уничтожено 4 орудия и подбито 2 немецких танка. Бойцы Н-ской части рассеяли и отбросили до роты пехоты противника, пытавшейся разведать систему нашей обороны. Прожектористы расчётов старшего сержанта Гальковского и сержанта Козлова поймали в лучи прожекторов немецкий самолёт «Хейнкель-111». Лётчик был ослеплён, самолёт вошёл в пикирование, врезался в землю и взорвался на собственных бомбах.

* * *

На Западном фронте наши части уничтожили до 200 немецких солдат и офицеров. Наши лётчики совершили налёт на железнодорожные станции и эшелоны противника. Отмечены прямые попадания в станционные здания и сооружения. Вызваны большие пожары и взрывы. В воздушном бою сбито 2 немецких самолёта.

* * *

В районе Лисичанска бойцы Н-ской части отбили контратаку немецкой пехоты. Противник понёс значительные потери и был отброшен. Нашими подразделениями захвачено 5 транатомётов, 28 станковых и ручных пулемётов, 86 винтовок и автоматов.

* * *

В районе южнее Изюма наши передовые части вели разведку и артиллерийско-минометным огнём обстреливали наблюдаемые цели противника. Подавлен огонь артиллерийской батареи и 8 пулемётных точек, разбито 15 повозок, рассеяно и частью уничтожено до роты немецкой пехоты.

* * *

В районе Севска пехота противника пыталась боем разведать нашу оборону, но была отброшена на исходные позиции. На поле боя осталось 80 вражеских трупов.

* * *

Партизанский отряд, действующий в одном из районов Тарнопольской области, разрушил два железнодорожных моста и пустил под откос поезд противника. Уничтожены паровоз и 27 вагонов с военными грузами. Отряд черниговских партизан совершил налёт на немецкий гарнизон, охранявший железнодорожный мост. В ожесточённом бою советские патриоты истребили немецкую охрану, а затем взорвали мост. За последние дни партизаны этого отряда пустили под откос 3 немецких воинских эшелона. Уничтожено 3 паровоза, 9 вагонов и 36 платформ с автомашинами.

* * *

Ниже публикуется письмо советского юноши Николая, насильно увезённого гитлеровцами на каторгу в Германию: «Здравствуй, дорогая мама! Я нахожусь в настоящее время в гор. Лейпциге. Работаю на заводе. Два раза пробивался домой, но не удалось. Может быть, мы как-нибудь отбудем эту тяжёлую и нестерпимую каторгу, но жизнь моя уже разбита. Хлеба дают крохотный кусочек, приварок бывает не каждый день. Нас поместили в бараках. Кругом забор, а поверх колючая проволока. Живём, как арестанты. Без конвоя нельзя шагу ступить... Мама, не знаю, увижу ли я тебя когда-нибудь, а также своих братьев».

* * *

В ряде итальянских гарнизонов в Югославии произошли волнения. Солдаты потребовали немедленного прекращения войны и возвращения на родину. В Стразе близ Ново Место восстал итальянский батальон. Солдаты убили двух немецких офицеров, прикомандированных к штабу батальона для контроля. За последние дни участились случаи перехода итальянских солдат на сторону партизан. В одном районе рота итальянцев обезоружила немцев и передала их партизанам. Итальянские солдаты примкнули к партизанам и вместе с ними сражаются против немцев.

ВЕЧЕРНЕЕ СООБЩЕНИЕ 15 МАЯ

В течение 15 мая на фронте существенных изменений не произошло.

* * *

14 мая нашей авиацией на различных участках фронта уничтожено и повреждено до 100 немецких автомашин, разбито 5 железнодорожных эшелонов, подавлен огонь 11 артиллерийских и минометных батарей, взорвано два склада противника с боеприпасами. В воздушных боях и огнём

зенитной артиллерии сбито 32 немецких самолёта. Кроме того, уничтожено на аэродромах 7 самолётов противника. С боевого задания не вернулись 9 наших самолётов.

* * *

На Кубани, северо-восточнее Новороссийска, наши части вели огневой бой с противником. Разрушено свыше 20 вражеских дзотов и блиндажей, уничтожено 3 миномётных батареи и взорвано два склада боеприпасов. На одном участке противник силою до роты пехоты при поддержке 7 танков пытался вести разведку. На другом участке два батальона немецкой пехоты при поддержке 15 танков атаковали наши позиции. На том и на другом участках наши части нанесли гитлеровцам тяжёлые потери и отбросили их в исходное положение. Подбито и сожжено 5 немецких танков.

* * *

Южнее Красного Лимана немцы предприняли попытку переправиться через Северный Донец. Рано утром батальон пехоты противника под прикрытием сильного артиллерийско-миномётного огня начал форсировать реку. Переправившиеся на лодках гитлеровцы атаковали наши передовые подразделения. Советские бойцы контратакой опрокинули противника. Гитлеровцы были прижаты к реке и разгромлены. Потоплено 12 лодок и истреблено до 200 немецких солдат и офицеров. Захвачены пленные и трофеи.

* * *

В районе Севска наши артиллеристы произвели несколько огневых налётов на позиции противника. Уничтожены 3 немецких орудия, миномётная батарея, 4 станковых пулемёта, 25 автомашин и повозок с различными военными грузами.

* * *

На Ленинградском фронте наши подразделения истребили более 100 вражеских солдат и офицеров. Артиллерийским и миномётным огнём разрушено 14 немецких дзотов и 9 землянок, уничтожена артиллерийская батарея противника. Группа разведчиков под командованием тов. Степанова была атакована численно превосходящими силами гитлеровцев. Советские разведчики уничтожили 10 немецких солдат, вышли из боя и без потерь вернулись в свою часть.

* * *

Партизанский отряд, действующий в одном из районов Волынской области, внезапно атаковал немецкий гарнизон в крупном населённом пункте. В ожесточённой схватке советские патриоты убили 120 гитлеровцев, взяли в плен 60 немецких солдат и 56 полицейских. Партизаны взорвали несколько складов противника. Партизанский отряд имени XXV годовщины Советской Украины 7 мая напал на автоколонну противника. Партизаны сожгли 7 автомашин, истребили 36 венгерских солдат и захватили трофеи.

* * *

Пленный ефрейтор 2 велоэскадрона 332 немецкой пехотной дивизии Иозеф Макснер сообщил: «Гибель армии Паулюса под Сталинградом и отступление немецких войск подорвали у солдат веру в победу Германии. Многие солдаты нашего эскадрона с тревогой ждут развития событий. Первая зима в России кончилась для нас весьма плачевно. Русские разгромили немецкую армию под Москвой и отогнали се до Ржева. Вторая зима оказалась ещё хуже, чем первая. Русские вернули большую территорию и отогнали нас ещё дальше на запад. Потери немецких войск неслыханно возросли. Что будет, если дело дойдёт до третьей зимы. Но дотянем ли мы до третьей зимы? Солдаты боятся, что летом русские ударят с востока, а англичане и американцы — с запада и возьмут германскую армию в гигантские клещи. Вслед за этим наступит полный военный разгром Германии».

* * *

За время оккупации Демянского района, Ленинградской области, немецко-фашистские мерзавцы угнали тысячи мирных жителей на каторгу в Германию. Отправка советских граждан в рабство сопровождалась дикими издевательствами со стороны немецких бандитов. Из села Шишково гитлеровцы под угрозой расстрела угнали 210 мужчин, женщин и подростков. Колхозницу Николаеву Л. Ф., не явившуюся на сборный пункт в назначенный срок, немецкий офицер избил до полусмерти. Из деревни Ильина Гора немцы угнали всё взрослое население. Изверги разлучили родителей с детьми. Малолетние дети были брошены на произвол судьбы.

УТРЕННЕЕ СООБЩЕНИЕ 16 МАЯ

В течение ночи на 16 мая на фронте ничего существенного не произошло.

* * *

На Кубани, северо-восточнее Новороссийска, противник пытался атаковать наши позиции в районе одной высоты. Бойцы Н-ской части отбили атаку гитлеровцев и отбросили их на исходный рубеж. В низовьях Кубани наши отряды вели активные боевые действия. Советские подразделения уничтожили более 100 немецких солдат и офицеров.

* * *

В районе Лисичанска наши подразделения заняли ряд немецких траншей и дзотов. Уничтожено до роты гитлеровцев и подбит немецкий танк. Захвачены трофеи и пленные.

* * *

Южнее Изюма группа разведчиков под командованием старшины Колашникова скрытно переправилась через водный рубеж и неожиданно напала на боевое охранение противника. Наши бойцы уничтожили группу гитлеровцев и, захватив в плен немецкого офицера, вернулись в свою часть. Снайперы Н-ской части за пять дней истребили 89 немцев. Снайпер т. Черепков уничтожил 7 гитлеровцев, тт. Серафанников и Имырев убили по 6 немцев каждый.

* * *

Западнее Ростова-на-Дону Н-ская минометная часть разбила 3 немецких автомашины и 10 повозок с военными грузами. На другом участке артиллерийским огнём разрушено 4 дзота и взорван склад боеприпасов противника.

* * *

На Северо-Западном фронте артиллеристы части, где командиром тов. Манкевич, разбили 3 немецких орудия, разрушили 5 блиндажей и рассеяли три колонны пехоты противника. Разведчики и снайперы части, где командиром тов. Кортавенко, за последние дни уничтожили до 200 гитлеровцев.

* * *

Партизанский отряд, действующий в одном из районов Сумской области, ночью атаковал немецкий гарнизон, расположенный в районном центре. Советские патриоты уничтожили большую часть гарнизона, а остальные гитлеровцы разбежались. Партизаны взорвали ремонтные мастерские, находившиеся в этом населённом пункте, и сожгли все танки и автомашины, подлежавшие ремонту. Партизаны другого отряда пустили под откос эшелон противника с боеприпасами. Разбиты паровоз и 11 вагонов.

* * *

Перешедший на сторону Красной Армии ефрейтор 112 немецкой пехотной дивизии Рихард Х. заявил: «Я участвовал в походах на Польшу и Францию. Уже 20 месяцев нахожусь в России. Был ранен. Много раз я смотрел смерти в глаза. Сдача в плен также была сопряжена с риском, но я сознательно шёл на риск, так как война для Германии безнадёжно проиграна. К такому заключению я пришёл, будучи на родине. Германия сейчас так же близка к своему поражению, как и в начале 1918 года. Старики, пережившие первую мировую войну, утверждают, что события принимают трагический для Германии оборот. Никто не знает, откуда и с какой стороны последует сокрушительный удар, но каждый знает, что он будет нанесён. Мой родственник, работающий в министерстве юстиции, сообщил мне, что в Эссене расстреляно большое количество иностранных рабочих за отказ тушить пожары, вызванные бомбардировкой. В Эссене имели место крупные инциденты с полицией. Люди в Германии начинают понимать, что им уже нечего терять, и они смелее высказывают своё недовольство».

* * *

Немецко-фашистские мерзавцы учинили кровавую расправу над мирными жителями села Загалье, Минской области. Гитлеровцы согнали население к церкви и расстреляли 18 ни в чём не повинных жителей. Немцы затем подожгли деревню. Из 77 домов они сожгли 60 дворов. В огне погибло всё имущество колхозников.

ВЕЧЕРНЕЕ СООБЩЕНИЕ 16 МАЯ

В течение 16 мая на фронте существенных изменений не произошло.

За истекшую неделю, с 9 по 15 мая включительно, в воздушных боях и на аэродромах противника уничтожено 370 немецких самолётов. Наши потери за это же время — 104 самолёта.

* * *

15 мая нашей авиацией на различных участках фронта уничтожено и повреждe-

но до 60 немецких автомашин с войсками и грузами, подавлен огонь 10 артиллерийских и 5 миномётных батарей, потоплены транспорт и тральщик противника.

* * *

На Кубани, северо-восточнее Новороссийска, наши артиллеристы и миномётчики разрушили свыше 30 дзотов и блиндажей, уничтожили 7 немецких орудий и 18 пулемётных точек. На одном участке противник силой до батальона пехоты при поддержке танков дважды пытался атаковать наши позиции. Бойцы Н-ской части отбили атаки гитлеровцев. Подбито 3 танка и уничтожено до роты немецкой пехоты.

В низовьях Кубани наши отряды отразили попытку разведывательных групп противника переправиться через водный рубеж. Уничтожено 80 немецких солдат и офицеров. Захвачено 2 пулемёта, миномёт, 40 винтовок и автоматов.

* * *

Южнее Балаклеи наши части артиллерийским огнём уничтожили 3 немецких орудия, 7 автомашин с грузами, рассеяли и частью истребили до роты пехоты противника. Снайперы Н-ской части уничтожили 56 гитлеровцев.

* * *

В районе Севска разведчики под командованием лейтенанта тов. Гриценко скрытно пробрались в тыл противника. В завязавшейся схватке они уничтожили группу немцев и, захватив пленных, вернулись в свою часть.

* * *

На Волховском фронте происходила редкая артиллерийско-миномётная перестрелка. Наши подразделения разрушили 10 немецких дзотов, 5 блиндажей, взорвали склад боеприпасов и уничтожили более 100 немецких солдат и офицеров.

* * *

Гитлеровцы снарядили крупную карательную экспедицию против партизанского отряда, действующего в одном из районов Смоленской области. Ночью численно превосходящим силам противника удалось окружить отряд. Партизаны заняли круговую оборону и метким огнём успешно отражали атаки немцев. Упорно обороняясь, советские патриоты измотали противника, а затем атаковали гитлеровцев и вышли из окружения, сохранив живую силу, вооружение и обоз. За три дня боёв убито до 400 немецких солдат и офицеров. Отходя на новую базу, партизаны разгромили немецкие гарнизоны в двух населённых пунктах и захватили 6 пулемётов, много винтовок и боеприпасов.

* * *

Перешедший на сторону Красной Армии сержант 7 роты 20 полка 1 словацкой моторизованной дивизии Штефан Ондрачка заявил: «Чехословаки всей душой ненавидят немцев и называют их убийцами. Когда гитлеровские банды ворвались в Чехословакию, жизнь стала невыносимой. Десятки тысяч людей они бросили в тюрьмы и концлагери. Мне хочется отомстить немцам за их зверства и гнусные преступления. Я верю, что гитлеровская нечисть будет раздавлена и сметена, а Чехословакия будет восстановлена. Мы знали, что в России есть чехословацкая воинская часть, которая с оружием в руках борется против немцев. Я завидую солдатам этой чехословацкой части. Они вместе с русскими сражаются против немцев за честь и свободу Чехословакии. Воевать за свою родину против гитлеровцев — это высшее счастье».

* * *

Ниже публикуется письмо советской девушки Насти, насильно увезённой на каторгу в Германию: «Здравствуй, моя дорогая мама! Я пока жива, но здоровье моё всё ухудшается. Работать заставляют с раннего утра и до поздней ночи. Всем, кто попал сюда, очень плохо. Нас гоняют, как собак. Хлеб дают какой-то древесный. Нас пригнали сюда из России на смерть. Ни на шаг не отпускают без конвоя. И на работе, и в бараках сидим как будто в тюрьме. Один раз в день дают суп. Это не суп, а свиное месиво. Завтрака и ужина нет, работай и живи как хочешь. Здесь до того тяжко, что жизнь опостылела. Лучше умереть на родине, чем жить и мучиться здесь, где над нами издеваются и не считают за людей».

УТРЕННЕЕ СООБЩЕНИЕ 17 МАЯ

В течение ночи на 17 мая на фронте ничего существенного не произошло.

* * *

На Кубани, северо-восточнее Новороссийска, артиллеристы Н-ского соединения, совершив несколько огневых налётов на позиции и ближние тылы противника, разрушили 8 немецких дзотов, подавили огонь 4 артиллерийских батарей, уничтожили 25 автомашин и повозок с грузами.

* * *

На Западном фронте отряд немцев пытался боем разведать наши позиции. Наши подразделения умелым манёвром обошли противника и уничтожили до 100 немецких солдат и офицеров. Захвачены 3 пулемёта и 75 винтовок и автоматов.

* * *

На Калининском фронте группы разведчиков под командованием старшего лейтенанта т. Ботовского и старшего лейтенанта т. Маслова ворвались в деревню, занятую немцами. Автоматчики группы Ботовского противотанковыми гранатами взорвали 3 дзота и 2 землянки вместе с находившимися в них гитлеровцами. Тем временем группа Маслова отрезала немцам пути отступления из деревни. В непродолжительной схватке весь вражеский гарнизон был уничтожен.

* * *

В районе Лисичанска наши части вели огневой бой с противником. Уничтожено 11 немецких дзотов и блиндажей, 3 орудия, 7 автомашин с боеприпасами и до роты гитлеровцев.

* * *

Несколько партизанских отрядов, действующих в Могилёвской области, одновременно напали на 8 немецких гарнизонов. Партизаны истребили более 200 гитлеровцев. Советскими патриотами захвачены 10 пулемётов, 3 миномёта, 120 винтовок и много боеприпасов. Другой партизанский отряд взорвал на минах немецкий эшелон с продовольствием. Разбито 16 вагонов. Во время крушения убито 12 гитлеровцев из охраны эшелона.

* * *

Перешедший на сторону Красной Армии солдат 76 пехотного полка 20 немецкой мотодивизии Ганс М. рассказал: «Известие о поражении немецких и итальянских войск в Тунисе произвело в полку гнетущее впечатление. Зимой катастрофа постигла армию Паулюса под Сталинградом, теперь уничтожена армия Арнима. Одно поражение следует за другим. Военное счастье отвернулось от Германии, её силы иссякают быстрее, чем можно было предположить. Сводки германского командования вызывают негодование солдат. В сводках ведь всегда сообщается, что военные действия развиваются планомерно. Какой бы оборот события ни принимали, нам неизменно внушали, что всё заранее предопределено немецким командованием. Теперь солдаты по этому поводу говорят: «С Кавказа мы отступали в соответствии с планом. Армия Паулюса погибла планомерно. Планомерно оставлены Ржев и Вязьма, Великие Луки и Демянск. Теперь планомерно сдали Тунис. Наверно, Германия так же «планомерно» проиграет войну». Многие солдаты настроены весьма мрачно. Каждый понимает, что будущее не сулит немецкой армии ничего хорошего, особенно теперь, когда англо-американские силы в Тунисе освободились и со дня на день могут вступить в дело на других фронтах».

* * *

Норвежские патриоты самоотверженно ведут борьбу против немецких оккупантов. В районе Бергена норвежцы сожгли склад немецкой военностроительной организации Тодта. Близ Осло патриоты взорвали пароход, на котором находилось свыше 60 гитлеровцев. В районе Тронхейма норвежские партизаны пустили под откос поезд с орудиями морской артиллерии. В апреле норвежские партизаны совершили налёт на концлагерь, перебили немецкую охрану и освободили всех заключённых патриотов.

ВЕЧЕРНЕЕ СООБЩЕНИЕ 17 МАЯ

В течение 17 мая на фронте существенных изменений не произошло.

* * *

16 мая частями нашей авиации на различных участках фронта уничтожено или повреждено не менее 40 немецких автомашин с войсками и грузами, подавлен огонь 10 артиллерийских и 2 миномётных батарей, взорван склад боеприпасов, потоплен сторожевой корабль, рассеяно и частично уничтожено до роты пехоты противника.

* * *

На Кубани, северо-восточнее Новороссийска, пехота и танки противника несколько раз атаковали наши позиции. Атаки немцев отбиты с большими для противника потерями. Артиллеристы Н-ской части разгромили 2 артиллерийские и 2 миномётные батареи противника, уничтожили шестиствольный миномёт, самоходное орудие и несколько пулемётных точек.

Наши лётчики в воздушных боях сби-

ли 8 немецких самолётов. Кроме того, 6 самолётов противника уничтожено огнём зенитной артиллерии.

* * *

В районе Лисичанска наши подразделения вели огневой бой. Истреблено до 200 немецких солдат и офицеров, разрушено 2 дзота и 5 блиндажей, подавлен огонь 2 миномётных батарей противника.

* * *

Западнее Ростова-на-Дону гвардейцы-миномётчики подбили вражеский танк и сожгли несколько железнодорожных вагонов с военными грузами. Наша разведывательная группа проникла в расположение противника, уничтожила 30 гитлеровцев и, захватив станковый пулемёт, без потерь вернулась в свою часть.

* * *

На одном из участков Калининского фронта противник силою до батальона пехоты при поддержке 6 танков три раза атаковал наши подразделения, обороняющие один населённый пункт. В ожесточённом бою за этот пункт убито и ранено до 300 немецких солдат и офицеров и уничтожено три танка противника.

* * *

На Волховском фронте наши части вели обстрел вражеских позиций. Разрушено 6 немецких дзотов, 4 блиндажа и 2 наблюдательных пункта.

* * *

Партизанский отряд, действующий в одном из районов Днепропетровской области, совершил налёт на немецкую железнодорожную охрану. Советские патриоты истребили 60 солдат и офицеров противника, уничтожили 6 автомашин и сожгли два склада. Партизанский отряд, действующий в Сталинской области, напал на вражеский гарнизон. В завязавшемся бою партизаны убили несколько десятков гитлеровцев. Советские патриоты захватили автомашину, 40 винтовок, 11 пистолетов и радиостанцию. В другом населённом пункте партизаны того же отряда сожгли 10 тонн бензина и 2 тонны смазочных материалов.

* * *

На Кубани на сторону Красной Армии перешла группа солдат 1 словацкой мотодивизии. Перебежчик солдат Ян Бодо заявил: «Немцы ограбили Словакию и обрекли наш народ на голод. Гитлеровцы затеяли эту ужасную войну и насильно хотят заставить нас воевать против русских. У словаков не может быть ничего общего с немецкими убийцами. У нас с гитлеровцами старая вражда. Вот почему надо быть дураком, чтобы проливать кровь за гитлеровцев. Вместе с русскими, англичанами и американцами мы хотим мстить немцам за поруганную ими честь и свободу Чехословакии».

УТРЕННЕЕ СООБЩЕНИЕ 18 МАЯ

В течение ночи на 18 мая на фронте ничего существенного не произошло.

* * *

На Кубани, северо-восточнее Новороссийска, бойцы Н-ской части отбили атаку противника и отбросили его на исходные позиции. В этом бою уничтожено несколько танков и более 100 немецких солдат и офицеров. В низовьях Кубани наши отряды подавили огонь 13 пулемётных точек, 3 миномётных батарей и уничтожили до роты гитлеровцев.

* * *

На Западном фронте наши части уничтожили до 300 немецких солдат и офицеров, разбили 9 пулемётов и подавили огонь 4 артиллерийских батарей противника. На отдельных участках отряды немцев пытались вести разведку, но были рассеяны огнём нашей артиллерии.

* * *

В районе Севска огневыми налётами нашей артиллерии разрушено 5 вражеских дзотов, подбито 2 немецких танка и уничтожено 15 автомашин и повозок. В воздушных боях наши лётчики сбили 3 немецких самолёта «Юнкерс-87».

* * *

На Ленинградском фронте группа автоматчиков под командованием сержанта Кондратьева, выполняя боевую задачу, уничтожила 26 немцев. На другом участке группа наших разведчиков внезапно ворвалась в траншеи противника и в рукопашной схватке перебила 20 белофиннов. Снайперы Н-ского соединения за день истребили 60 гитлеровцев. В воздушном бою на подступах к Ленинграду наши лётчики сбили немецкий самолёт. Другой вражеский самолёт уничтожен огнём зенитной артиллерии.

* * *

Партизанский отряд «За власть Советов», действующий в одном из районов Орловской области, совершил налёт на немецкий гарнизон. Уничтожив 20 гитлеровцев, партизаны сожгли склады с продовольствием и обмундированием. Через несколько дней партизаны ночью напали на другой немецкий гарнизон и истребили 80 вражеских солдат и офицеров. Захвачены у противника 5 пулемётов, несколько тысяч патронов и другие трофеи.

* * *

Участившиеся налёты англо-американской авиации на промышленные центры Германии вызывают тревогу среди населения. Письма, найденные у убитых и пленных немецких солдат, свидетельствуют о том, что налёты авиации союзников причиняют противнику значительный ущерб. Доктор Шмитфранц из Кельна пишет ефрейтору Паулю Шмитфранцу: «У нас почти ежедневно воздушные тревоги. Правда, в центре города падают только единичные бомбы. В основном налетают на окраины, где расположены крупные заводы». Ингеборг Мюнг из Аахена сообщает солдату Гансу: «...Лётчики опять порядочно насолили нам. Дюссельдорф, Аахен сильно пострадали. Чувствуешь полную беспомощность перед ужасной неизбежностью трагического конца». Рут Радке пишет вахмистру Фрицу Радке: «...Томми опять хозяйничали в Эссене. За одну эту ночь было 45 крупных пожаров. Это просто ужасно! С каждым месяцем налёты становятся всё более интенсивными... В последнее время англичане бросают воздушные мины. Дома валятся, как спичечные коробки. Подвесная дорога повреждена и сейчас не действует».

Обер-ефрейтору Гейнцу Курцвегу пишет его мать из Берлина: «...У нас был воздушный налёт. Берлину порядочно досталось. Англичане наделали тут дела. Ужасно». Фриц Кюне пишет ефрейтору Георгу Егеру: «Мы в Берлине получили представление о войне. После налёта по всему городу были пожары. Пожарные несколько дней не могли справиться с работой по тушению пожаров».

* * *

Греческие патриоты усиливают борьбу против итало-немецких захватчиков. Близ Саламио греческие партизаны заманили в горы немецкий карательный отряд и целиком его уничтожили. На участке железной дороги Афины—Пирей железнодорожники организовали столкновение двух воинских поездов. Как сообщают, во время крушения поездов погибло не менее 400 итальянских и немецких солдат.

ВЕЧЕРНЕЕ СООБЩЕНИЕ 18 МАЯ

В течение 18 мая на фронте существенных изменений не произошло.

* * *

17 мая частями нашей авиации на различных участках фронта уничтожено или повреждено не менее 30 немецких автомашин с войсками и грузами, подавлен огонь 10 артиллерийских и минометных батарей, взорвано два склада противника с боеприпасами.

* * *

Северо-восточнее Новороссийска части Н-ского соединения вели огневой бой с противником. Наши артиллеристы подавили огонь 4 немецких артиллерийских батарей, разрушили 9 дзотов и блиндажей, уничтожили 2 орудия и несколько автомашин с грузом. На другом участке разведчики Н-ской части взорвали склад боеприпасов противника.

* * *

В районе Севска группа разведчиков под командованием старшего сержанта Петракова скрытно пробралась в тыл противника и вступила в бой с отрядом немцев. Наши бойцы уничтожили немецкий отряд и, захватив важные документы, без потерь вернулись в свою часть.

* * *

Западнее Ростова-на-Дону Н-ское гвардейское минометное соединение истребило более 200 немецких солдат и офицеров, уничтожило 2 орудия и 14 автомашин противника.

* * *

На Ленинградском фронте наши подразделения и снайперы за два дня уничтожили до 400 вражеских солдат и офицеров. Огнём артиллерии и минометов разрушено 22 дзота, 21 землянка, 6 наблюдательных пунктов, уничтожено 5 орудий и 12 пулемётов.

На подступах к Ленинграду огнём зенитной артиллерии сбито 4 немецких самолёта. Лётчики Краснознамённого Балтийского флота потопили сторожевой катер и баржу противника.

* * *

Группа ровенских партизан 12 мая пустила под откос два немецких воинских эшелона с вооружением. Разбито 2 паровоза и 25 вагонов. Через несколько дней на минах, установленных партизанами, подорвался ещё один поезд противника. Партизаны отряда имени Богдана Хмельницкого уничтожили на шоссе вражескую штабную автомашину и истребили трёх немецких офицеров.

* * *

Пленный радист сбитого немецкого самолёта «Юнкерс-88» фельдфебель Ганс Хаузер рассказал: «Тяжёлые поражения немецкой армии на фронтах подорвали у многих веру в победу Германии. Не только солдаты, но и лётчики чрезвычайно устали. Некоторые открыто говорят о неизбежном поражении немецкой армии. Лейтенант П. недавно заявил мне: «Теперь, когда у Германии уже нет никаких шансов на победу, бессмысленно продолжать войну и приносить новые жертвы».

Два месяца назад я был в Вене. В городе свирепствует террор. Гестапо жестоко расправляется с недовольными. Еженедельно в газетах сообщается о казнях за пораженчество и саботаж. Однако, несмотря на это, люди всё громче выражают недовольство войной и гитлеровским режимом. Полицейский обер-фельдфебель Наас из 17 военного округа, охватывающего Австрию, сообщил мне, что в этом округе скрывается очень много дезертиров из немецкой армии. Подавляющее большинство населения Австрии хочет поражения Германии и связывает с этим все свои надежды на избавление от тирании Гитлера».

* * *

Каждый день выявляются всё новые и новые злодеяния, совершённые гитлеровскими мерзавцами в районах Воронежской области, подвергавшихся немецкой оккупации. На днях конюх колхоза имени Будённого обнаружил в Поповом Логу торчащую из земли человеческую руку. В присутствии специальной комиссии из представителей местных организаций яма была вскрыта. Из неё извлечено 47 мужских трупов, 20 женских трупов и 10 трупов детей в возрасте от полутора до 12 лет. Расследованием установлено, что осенью прошлого года гитлеровцы арестовали большую группу мирных жителей и на грузовых автомашинах увезли их в Попов Лог. Здесь фашистские убийцы учинили кровавую расправу над арестованными. Многие трупы изуродованы до неузнаваемости. Среди убитых опознаны жители города Воронежа: зубной врач Мария Жарковская, рабочий завода им. Дзержинского Александр Сигаев, портниха Софья Козловская и другие.

УТРЕННЕЕ СООБЩЕНИЕ 19 МАЯ

В течение ночи на 19 мая на фронте ничего существенного не произошло.

* * *

На Кубани, северо-восточнее Новороссийска, наши подразделения отбили атаку гитлеровцев. Уничтожено более 100 немецких солдат и офицеров, самоходное орудие и сожжён немецкий танк.

В низовьях Кубани наши отряды потопили 4 лодки с немецкими солдатами, пытавшимися переправиться через водный рубеж.

* * *

На Западном фронте наши разведывательные отряды и снайперы уничтожили 150 вражеских солдат и офицеров. Подразделение под командованием старшего лейтенанта Нечаева ночью преодолело проволочные заграждения противника и ворвалось в немецкие траншеи. В ожесточённой схватке наши бойцы истребили 40 гитлеровцев, а затем разрушили 7 блиндажей и артиллерийский наблюдательный пункт. Захватив пленных, станковый пулемёт, стереотрубу и оперативные документы, советские бойцы вернулись в свою часть.

* * *

В районе Лисичанска продолжался огневой бой. Артиллеристы Н-ской части разбили несколько десятков дзотов и подавили огонь 7 артиллерийских батарей противника. На одном участке немецкая пехота пыталась атаковать наши позиции. Советские бойцы отбросили гитлеровцев и нанесли им большие потери.

* * *

В районе Севска происходила артиллерийская и минометная перестрелка. Огнём нашей артиллерии рассеяно и частью уничтожено до батальона пехоты противника. Снайперы Н-ского соединения истребили 110 немецких солдат и офицеров.

Лётчик младший лейтенант т. Шевченко с воздуха заметил, что экипаж немецкого самолёта, подбитого советскими истреби-

телями и совершившего вынужденную посадку на нашей территории, пытается взлететь. Тов. Шевченко посадил свой самолёт рядом с немецким, застрелил одного лётчика, оказавшего сопротивление, а двух других обезоружил и взял в плен.

* * *

Партизанский отряд имени фельдмаршала Кутузова, действующий в одном из районов Львовской области, 13 мая пустил под откос немецкий воинский эшелон. Уничтожено 4 платформы с танками и 7 вагонов с различными грузами. 15 мая советские патриоты подорвали на минах ещё один поезд. При крушении взорвалось несколько вагонов с боеприпасами. Движение на этом участке железной дороги было прекращено на пять дней.

* * *

Пленный ефрейтор штабной роты 36 полка 9 немецкой пехотной дивизии Хорст Фаульветер рассказал: «36 полк понёс тяжёлые потери. Только за один день в районе Новороссийска наш батальон потерял от миномётного огня 200 человек. Мы не успевали выносить раненых с поля боя. Брошенные всеми, они валялись на земле, истекая кровью. Солдаты нервничают, все устали от войны. Теперь, на 23 месяце войны на Востоке, я убедился, что немецкое командование гонит своих солдат в проигранный бой. Командование не хочет примириться с потерей Кубани, где похоронены десятки тысяч немецких солдат. Однако нам ясно, что, несмотря на огромные жертвы, Кубань потеряна навсегда. Раньше у нас было много солдат, желавших выслужиться, жаждавших железных крестов. Животный страх заглушил теперь у них всякое тщеславие и любовь к наградам. Они говорят: «Лучше не иметь железного креста, но вырваться живыми из России».

* * *

В районе Парижа французские вольные стрелки пустили под откос немецкий воинский эшелон. При крушении убито и ранено 130 гитлеровцев. В Лориане во время воздушного налёта английской авиации патриоты вывели из строя установки, вырабатывавшие кислород для немецких подводных лодок. Между Невером и Шанью на минах подорван товарный поезд с военными грузами немецких оккупантов.

ВЕЧЕРНЕЕ СООБЩЕНИЕ 19 МАЯ

В течение 19 мая на фронте существенных изменений не произошло.

* * *

18 мая частями нашей авиации на различных участках фронта разбито несколько железнодорожных эшелонов, уничтожено до 40 немецких автомашин с войсками и грузами, подавлен огонь 11 артиллерийских батарей, уничтожен прожектор и взорван склад противника с горючим.

* * *

Северо-восточнее Новороссийска на одном участке батальон пехоты и 5 танков противника атаковали наши позиции. Подпустив врага на близкое расстояние, наши подразделения открыли огонь, подбили 2 немецких танка и уничтожили до 150 гитлеровцев.

В низовьях Кубани немцы проникли в стык наших подразделений. Бойцы Н-ской части внезапно атаковали противника и уничтожили до роты немецкой пехоты. Оставшиеся в живых гитлеровцы пытались спастись на лодках. Наша артиллерия открыла огонь и потопила 14 лодок вместе с находившимися в них немецкими солдатами.

* * *

На Западном фронте наши части уничтожили до 300 солдат и офицеров противника, разрушили 7 блиндажей и наблюдательный пункт, подавили огонь миномётной и 6 артиллерийских батарей. Разведчики Н-ской части захватили пленных и важные оперативные документы.

* * *

В районе Лисичанска огнём пехотного оружия и артиллерии истреблено более 100 немецких солдат и офицеров, разрушено 3 блиндажа, 2 дзота и уничтожено 4 орудия противника. Снайперы Н-ской части за два дня истребили 60 гитлеровцев.

* * *

В районе Севска наша артиллерия совершила огневой налёт на скопление танков противника. В районе цели произошло несколько сильных взрывов и возникли пожары.

* * *

Западнее Ростова-на-Дону происходила артиллерийско-миномётная перестрелка. Миномётчики Н-ского гвардейского соединения уничтожили до 200 немецких сол-

дат и офицеров, подавили огонь 4 артиллерийских батарей, разрушили 13 блиндажей, разбили 3 железнодорожных вагона и 6 автомашин с военными грузами противника.

* * *

В городе Сталино отряд украинских партизан совершил налёт на немецкие военные мастерские. Перебив вооружённую охрану, партизаны взорвали мастерские и подожгли склады с авиабомбами, снарядами и порохом. Пожары и взрывы складов продолжались в течение двух дней.

* * *

Пленный командир 51 немецкой воздушной эскадры майор авиации Эгберт фон Франкенберг заявил: «Я длительное время находился во Франции, а затем в Сицилии. Из Сицилии неоднократно совершал налёты на Мальту. В феврале в связи с неудачами немецких войск на советско-германском фронте был срочно отправлен на Восток. Второй год войны против России принёс нам горькие разочарования и неожиданности. Гитлер хотел захватить Юг, кавказскую нефть, достичь Волги и затем ударить на Москву. Все знают, что эти планы провалились. Немецкая армия потерпела под Сталинградом небывалое поражение. Разгром итало-немецких войск в Северной Африке явился для многих из нас полной неожиданностью. Мы, лётчики, знали, что немецкие и итальянские войска в Тунисе испытывают большие трудности, но никто не думал, что конец наступит так скоро. Тяжесть положения усугубляется ещё тем, что население оккупированных стран заметно усилило сопротивление германским властям. Уже после Сталинграда многие французы, норвежцы, бельгийцы воспряли духом и стали держать себя вызывающе по отношению к немцам. Почти все ожидают высадки англо-американских войск в Европе и жаждут поражения Германии. Всё это заставляет меня сделать вывод, что военное и политическое положение Германии за истекший год резко ухудшилось и положение немецкой армии безнадёжное».

* * *

Югославские партизаны разгромили на шоссейной дороге Приепола—Биело Поле итальянскую колонну. Патриоты уничтожили 130 итальянских солдат и двух офицеров, захватили 6 грузовых автомашин с военным имуществом, 10 пулемётов, миномёт и другие трофеи. Взято в плен 50 итальянских солдат. В Сухой Крайне патриоты истребили 120 солдат и офицеров противника. При налёте на рудник Загорье партизаны взорвали электростанцию и вывели из строя всё оборудование.

УТРЕННЕЕ СООБЩЕНИЕ 20 МАЯ

В течение ночи на 20 мая на фронте ничего существенного не произошло.

* * *

Северо-восточнее Новороссийска артиллеристы Н-ского соединения уничтожили 2 немецких наблюдательных пункта, разрушили 5 дзотов, подавили огонь 4 артиллерийских и 12 минометных батарей, из них двух батарей шестиствольных минометов.

Наши лётчики бомбардировали войска противника. В объектах, подвергавшихся бомбардировке, возникло много пожаров и произошло несколько сильных взрывов. В воздушных боях сбито 3 немецких самолёта.

* * *

В районе Изюма наши подразделения предприняли разведку боем. Две группы разведчиков стремительным ударом выбили противника с одной высоты и закрепились на ней. Немцы дважды переходили в контратаки, пытаясь вернуть утерянные ими позиции. Наши подразделения отбили контратаки гитлеровцев с большими для противника потерями.

* * *

Западнее Ростова-на-Дону огнём советской артиллерии уничтожен склад боеприпасов противника, взорвано большое минное поле, рассеяно и частью уничтожено до роты немецкой пехоты. На одном участке взвод под командованием тов. Мамедова окружил вражескую разведывательную группу, истребил 10 гитлеровцев и захватил 5 пленных.

* * *

На Северо-Западном фронте группа разведчиков под командованием старшего лейтенанта Савельева и старшего лейтенанта Малько пробралась в расположение штаба дивизии противника и захватила в плен двух немецких штабных офицеров. Разведчики благополучно прошли по тылам про-

тивника и доставили пленных офицеров в свою часть.

* * *

На Ленинградском фронте огнём артиллерии разрушено 8 немецких дзотов и 5 землянок, уничтожено 2 орудия, 14 автомашин с грузами, взорван склад боеприпасов противника. Снайперами наших подразделений уничтожено 147 гитлеровцев.

В воздушных боях на подступах к Ленинграду и огнём зенитной артиллерии сбито 8 немецких самолётов. Лётчики-балтийцы потопили сторожевой корабль, катер и баржу противника.

* * *

Партизанский отряд, действующий в одном из районов Барановичской области, взорвал 2 железнодорожных моста и пустил под откос 3 немецких воинских эшелона. Партизаны этого же отряда сожгли склад с горючим. Огнём уничтожено 4 тонны бензина, 150 бочек с керосином и 4 вагона со смазочными материалами. На шоссейных дорогах и из засад убито 43 гитлеровца.

* * *

В гор. Ейске, Краснодарского края, выявлены новые кровавые злодеяния немецко-фашистских мерзавцев. В 7 километрах от города в двух окопах обнаружено 42 трупа местных жителей, замученных гитлеровцами. В числе убитых 12 женщин и 10 детей. Опознаны трупы рабочего электростанции С. Клименко, бухгалтера И. Кулиша, водопроводчика М. Божевольного, телефонистки В. Топорковой, колхозника колхоза «КИМ» В. Горбаня и других.

* * *

Итальянский отряд пытался выбить греческих партизан из одного населённого пункта. Партизаны встретили оккупантов на подступах к этому населённому пункту и из засад уничтожили 80 итальянских солдат и офицеров. Другой отряд греческих партизан напал на итальянский гарнизон и истребил 58 солдат и офицеров противника.

ВЕЧЕРНЕЕ СООБЩЕНИЕ 20 МАЯ

В течение 20 мая на фронте существенных изменений не произошло.

Нашими кораблями и авиацией в Чёрном море, в районе Анапа—Керчь потоплено 6 самоходных барж с войсками противника.

* * *

19 мая частями нашей авиации на различных участках фронта уничтожено или повреждено не менее 20 немецких автомашин с войсками и грузами, подожжён железнодорожный эшелон, разбито 2 паровоза, подавлен огонь 6 артиллерийских батарей противника.

* * *

Северо-восточнее Новороссийска на одном из участков противник силою до четырёх полков пехоты после сильной артиллерийской и минометной подготовки пытался атаковать наши позиции. Бойцы Н-ского соединения встретили немцев мощным огнём из всех видов оружия, а затем перешли в контратаку. Противник понёс большие потери и был отброшен. Наши части захватили трофеи и пленных.

* * *

На Западном фронте артиллеристы Н-ской части произвели огневой налёт на позиции противника и его ближние тылы. Артиллерийским огнём уничтожено 6 немецких дзотов вместе с их гарнизонами, 4 орудия, 7 пулемётных точек, взорван склад боеприпасов и подожжён склад горючего.

* * *

В районе Изюма немцы, пытаясь вернуть потерянную ими накануне высоту, предприняли контратаку. Наши подразделения отбили контратаку гитлеровцев и уничтожили в этом бою до 300 солдат и офицеров противника.

* * *

В районе Лисичанска наши части вели огневой бой с противником. Разведывательные группы немцев пытались переправиться на левый берег реки Северный Донец. Огнём наших подразделений гитлеровцы были отброшены. Захвачены пленные. Советские артиллеристы уничтожили самоходную пушку, разрушили 2 дзота, 7 вражеских блиндажей, рассеяли и частью истребили до роты немецкой пехоты.

* * *

В районе Севска две роты пехоты противника пытались боем разведать наши позиции. Советские подразделения отбросили немцев на исходный рубеж. На поле боя осталось 90 вражеских трупов. Снайперы Н-ского соединения в течение дня истребили 70 немцев.

* * *

На Волховском фронте на отдельных участках наши части вели огневой бой с противником. Разрушено 13 немецких дзотов и блиндажей, взорвано 2 железнодорожных вагона с боеприпасами, подавлен огонь 2 артиллерийских и 3 минометных батарей противника. Наши лётчики в воздушном бою сбили два немецких самолёта.

* * *

Партизанский отряд, действующий в одном из районов Ленинградской области, в трёхдневных боях с крупной карательной экспедицией немцев истребил более 200 гитлеровцев. Советские патриоты уничтожили 2 полевых орудия, 5 автомашин с грузами, 2 штабные автомашины, 13 повозок противника с боеприпасами и продовольствием. Партизаны другого ленинградского отряда подорвали на минах немецкий воинский эшелон, шедший к станции Чудово. Взрывом уничтожены паровоз, 7 вагонов с солдатами и 9 платформ с танками и автомашинами.

* * *

Пленный солдат 2 роты 106 полка 15 немецкой пехотной дивизии Рудольф Штумпф рассказал: «Меня призвали в армию в феврале этого года, а в апреле послали на фронт. В роте, которую мы сменили, осталось 7 солдат, два унтер-офицера и один офицер. Солдаты имели жалкий и измученный вид. До призыва в армию я жил в Вене. Город наводнён немцами, эвакуированными из Кельна, Маннхейма, Гамбурга, Берлина и других городов Германии, подвергающихся воздушным налётам. В Вене так же много иностранных рабочих, насильно привезённых из разных стран Европы. Много французов, сербов, бельгийцев, голландцев, итальянцев и других. Рабочих, которых сейчас мобилизуют в армию и отправляют на фронт, заменяют иностранцами. Однако иностранцы не хотят работать и стараются побольше напортить. В Флоридсдорфе на автомобильном заводе они недавно сожгли много автомашин, предназначенных для армии. В Обер-Лаа сгорели склады с зерном. В Вене часто выключается свет. Такие акты саботажа происходят почти каждый день».

* * *

Датский народ активно борется против немецких оккупантов. В Свендборге патриоты подожгли судостроительный завод. Пожаром уничтожены основные цехи, всё оборудование, а также склады. В Ольборге на судостроительной верфи взрывом выведен из строя сухой док. В другом районе патриоты взорвали завод железнодорожного оборудования.

УТРЕННЕЕ СООБЩЕНИЕ 21 МАЯ

В течение ночи на 21 мая на фронте ничего существенного не произошло.

* * *

Северо-восточнее Новороссийска наши части вели огневой бой с противником. Артиллерийским огнём разбито 12 вражеских дзотов и блиндажей, подавлен огонь нескольких артиллерийских и минометных батарей противника.

Нашими лётчиками и огнём зенитной артиллерии сбито 4 немецких самолёта.

* * *

На Западном фронте наши части уничтожили до 200 немецких солдат и офицеров, 2 орудия и подавили огонь артиллерийской батареи противника. Группа снайперов под командованием старшего сержанта Шумилина пробыла в засаде два дня и истребила 43 гитлеровца. Снайпер красноармеец т. Мигульков убил 6 немцев, снайпер сержант т. Попов уничтожил 4 немцев.

* * *

В районе Севска разведывательная группа под командованием старшего лейтенанта Колбасина ночью напала на боевое охранение противника. Советские бойцы уничтожили 17 немцев, станковый пулемёт и захватили важные документы. Разведка установила, что на железнодорожную станцию в тылу противника прибыл эшелон с войсками и боеприпасами. Наши лётчики-штурмовики атаковали вражеский эшелон во время разгрузки и разбомбили его.

* * *

Западнее Ростова-на-Дону продолжалась редкая артиллерийская перестрелка. Наша артиллерия разрушила 3 дзота, 2 наблюдательных пункта, взорвала склад боеприпасов и успешно обстреляла несколько батарей противника.

* * *

На Ленинградском фронте нашей артиллерией и штурмовыми действиями авиа-

ции подавлен огонь нескольких артиллерийских батарей, взорван склад боеприпасов, рассеяно и частью уничтожено до двух рот пехоты противника. На подступах к Ленинграду огнём зенитной артиллерии сбит немецкий истребитель.

* * *

Партизанский отряд, действующий в одном из районов Украины, совершил нападение на немецкий гарнизон и истребил 40 гитлеровцев. Советские патриоты захватили склад с зерном и роздали жителям окружающих сёл и рабочих посёлков 2 тысячи центнеров хлеба.

* * *

Пленный ефрейтор 11 роты 445 полка 134 немецкой пехотной дивизии Артур Шмидт рассказал: «До осени 1942 года я служил в 23 пехотной дивизии. Я участвовал во многих боях и пережил разгром немецких войск под Москвой. Недавно я попал в 445 полк. Меня поразили упадочнические настроения большинства солдат. Нынешний немецкий солдат уже не тот, каким он был в 1941 году. У солдат, испытавших на своей шкуре сокрушительные удары русских, окончательно подорвана вера в победу Германии. Они ссылаются на примеры Сталинграда, Ростова, Курска, Великих Лук, Ржева и другие. В успех тотальной мобилизации мало кто верит. Некоторые солдаты полагают, что в лучшем случае эта мобилизация может лишь на небольшой срок отсрочить неизбежное поражение Германии».

* * *

Жительница города Курска Тамара Б. была насильно увезена на каторгу в Германию. Она инвалидом вернулась на родину и рассказала: «Немцы угнали меня, мою сестру и многих полных здоровья и энергии девушек в Германию. Когда мы туда приехали, нас поместили в бараках, обнесённых в три ряда колючей проволокой. Я со своей сестрой, а также Римма и Соня из Курска попали на фабрику. Потекли тяжёлые, мучительные дни. Мы изнывали от непосильного труда, подвергались всевозможным лишениям и унижениям. Нам выдали халат из мешка со значком «ОСТ» и деревянные колодки. Работать заставляли доупаду, а кормили какой-то бурдой. За один месяц я подорвала своё здоровье, заболела и не могла даже ходить. Меня не лечили, а выдали бумажку, что я отправляюсь обратно на родину, как непригодная. Сестра моя осталась в немецкой неволе. Я получила от неё письмо. Она писала: «Живу так же, как и при тебе. Дня не проходит, чтобы я не плакала. Очень тяжело... Вспоминая свою прежнюю жизнь, я думаю: неужели мне ещё долго придётся быть здесь? Нам всё запрещено. Сидим в четырёх стенах, как заключённые, и работаем без отдыха».

Дорогие товарищи бойцы и командиры Красной Армии! Отомстите за муки советских людей, за наших сестёр и братьев! Освободите их из фашистского плена».

ВЕЧЕРНЕЕ СООБЩЕНИЕ 21 МАЯ

В течение 21 мая на фронте существенных изменений не произошло.

Нашими кораблями и авиацией потоплены торпедный катер и сторожевой корабль противника.

* * *

20 мая частями нашей авиации на различных участках фронта уничтожено или повреждено 4 немецких танка, до 60 автомашин с войсками и грузами, сожжён склад с горючим, разбит железнодорожный эшелон и подавлен огонь 5 артиллерийских батарей противника.

* * *

Северо-восточнее Новороссийска наши части укрепляли занимаемые позиции и вели артиллерийскую перестрелку с противником. Артиллеристы Н-ской части разбили 2 блиндажа, 2 наблюдательных пункта и подавили огонь 6 артиллерийских батарей противника.

Огнём нашей зенитной артиллерии сбито 5 немецких самолётов.

* * *

В районе Севска советская артиллерия совершила несколько огневых налётов по скоплению войск противника. Рассеяно и частично уничтожено до двух батальонов гитлеровцев. На другом участке разведка обнаружила 60 замаскированных немецких танков. Наша артиллерия обстреляла этот район. В районе цели отмечены пожары и взрывы.

* * *

На Калининском фронте артиллеристы части, где командиром тов. Богданов, подавили огонь нескольких минометных батарей, разрушили 5 блиндажей и уничтожили 4 автомашины противника. Снайперы части, где командиром тов. Голубев, истребили 78 гитлеровцев.

* * *

На Волховском фронте наши части вели обстрел позиций противника. Огнём советской артиллерии разрушено 11 немецких дзотов и 4 наблюдательных пункта, уничтожено 4 автомашины и 9 повозок с грузами. Ружейно-пулемётным и минометным огнём истреблено свыше 80 гитлеровцев.

* * *

Партизанский отряд, действующий в одном из районов Житомирской области, заминировал участок полотна железной дороги. На поставленных партизанами минах взорвался немецкий воинский эшелон. Уничтожены паровоз и 17 вагонов с боеприпасами. В результате крушения и взрывов движение поездов на этом участке железной дороги было прекращено на несколько дней. Партизаны отряда имени Щорса 17 мая пустили под откос эшелон с продовольствием, следовавший в Германию.

* * *

Пленный солдат 15 роты 4 батальона 3 финской пехотной бригады Маури Ильмари Мяннисте рассказал: «За месяц 15 рота потеряла от огня русских снайперов 15 человек убитыми. В начале апреля, когда сержант Аалтонен и один командир взвода были ранены осколками взорвавшейся мины, взвод отказался таскать проволоку на передний край. В конце марта 2 батальон начал наступление на русские позиции. Солдаты нашего батальона очень нервничали и опасались, что скоро и нас погонят в бой, чтобы вернуть высоты, захваченные русскими еще в прошлом году. Узнав, что операция 2 батальона провалилась, все были очень довольны. В этих боях 2 батальона потеряли 200 человек убитыми и ранеными. Многие солдаты считают, что чем скорее Германия потерпит поражение, тем скорее кончится война».

* * *

Польские патриоты усиливают борьбу против немецких оккупантов. В Келецком уезде партизаны подожгли немецкие казармы и, воспользовавшись создавшейся паникой, захватили много оружия. В районе Люблина железнодорожники пустили под откос немецкий эшелон с войсками и товарный поезд с военными грузами. В Радоме группа поляков бросила несколько гранат в помещение, где находилось много немецких чиновников и полицейских. Убито и ранено свыше 50 гитлеровцев. В числе убитых начальник немецкой полиции, немецкий бургомистр и другие. В Кракове партизаны днём убили проезжавших в машине трёх немецких офицеров.

УТРЕННЕЕ СООБЩЕНИЕ 22 МАЯ

В течение ночи на 22 мая на фронте ничего существенного не произошло.

* * *

Северо-восточнее Новороссийска наши артиллеристы уничтожили 2 немецких танка, 8 пулемётных точек, противотанковое орудие, разрушили несколько блиндажей и взорвали склад противника с боеприпасами.

* * *

На Западном фронте наши части уничтожили 35 автомашин противника и истребили до 300 немецких солдат и офицеров. На одном участке артиллерийским огнём уничтожен немецкий самолёт, приземлившийся в районе позиций противника.

* * *

Южнее Балаклеи разведчики Н-ской части обнаружили взвод немецких сапёров, устанавливавших мины. Наши бойцы напали на гитлеровцев и уничтожили тех из них, кто оказал сопротивление. Несколько немецких солдат взято в плен.

* * *

Западнее Ростова-на-Дону продолжалась редкая артиллерийско-минометная перестрелка. Огнём артиллерии и минометов разрушено 10 блиндажей и 3 наблюдательных пункта, подавлен огонь нескольких минометных батарей противника.

* * *

На Ленинградском фронте наши подразделения истребили свыше роты пехоты противника, разрушили 9 дзотов и 5 блиндажей, уничтожили 6 автомашин и 5 повозок с грузами. Снайпер гвардии сержант Фёдор Вишнев заметил немецкую автомашину с походной кухней. Снайпер убил шофёра, а затем бронебойно-зажигательными пулями поджёг автомашину. Несколько немецких солдат выбежали из землянок и пытались потушить огонь, охвативший машину. Меткими выстрелами Вишнев убил ещё четырёх гитлеровцев.

* * *

Отряд латвийских партизан в бою с численно превосходящими силами противника истребил более 100 немецких солдат и офицеров и взял 15 пленных. Захвачено у противника 5 пулемётов, несколько десятков автоматов и много патронов. Группа партизан этого же отряда напала на команду гитлеровцев, грабившую крестьян окрестных деревень. Советские патриоты истребили фашистских бандитов. Скот, продукты и вещи, награбленные немцами у населения, возвращены их владельцам.

* * *

Перешедший на сторону Красной Армии ефрейтор 3 полка 21 немецкой авиапехотной дивизии Гельмут К. рассказал: «Английская авиация произвела большие опустошения во многих городах Германии. В Дуисбурге разрушены завод электролитов, сталелитейный завод, центральный вокзал и другие предприятия. В Гамбурге бомбами, сброшенными англичанами, уничтожено много предприятий. Особенно сильно пострадали от воздушных бомбардировок судостроительные верфи Блом и Фосс. В Берлине также произведены большие разрушения. Я видел развалины фабрики неоновых ламп, мясозавода, консервной фабрики и других предприятий, а также зданий государственных учреждений. Массированные налёты на Германию вызвали растерянность. Все видят беспомощность и слабость немецких воздушных сил. Отправляясь в бомбоубежище, немцы проклинают нацистов, затеявших эту войну. Геринг когда-то уверял, что ни один вражеский самолёт никогда не появится над территорией Германии. Вспоминая бахвальство Геринга, многие теперь говорят: «Действительно, вражеский самолёт никогда не прилетает в Германию один. Самолёты прилетают сотнями и притом не только ночью, но даже днём».

* * *

Вырвавшийся из фашистского плена житель г. Таганрога Виктор Гудов рассказал: «В городе царит дикий произвол. За время оккупации немецкие палачи расстреляли в районе Петрушанской балки много тысяч мирных жителей города Таганрога и его окрестностей. В марте немецкие варвары в той же Петрушанской балке замучили насмерть 40 рыбаков. Перед казнью их заставили выкопать себе могилы. Фашистские звери бросали в ямы живых людей и засыпали их землёй».

* * *

Французские патриоты нарушают железнодорожные коммуникации немцев и выводят из строя подвижной состав. В районе Урвилля группа французов взорвала железнодорожный мост. В департаменте Соммы вольные стрелки пустили под откос четыре немецких эшелона. При крушениях разбито 110 вагонов и 3 паровоза. Убито 27 и ранено 37 гитлеровцев. В Френье вольные стрелки рассеяли отряд жандармов и освободили из тюрьмы рабочих, отказавшихся ехать на каторгу в Германию.

ВЕЧЕРНЕЕ СООБЩЕНИЕ 22 МАЯ

В течение 22 мая на фронте существенных изменений не произошло.

* * *

21 мая частями нашей авиации на различных участках фронта уничтожено или повреждено до 10 немецких танков, свыше 50 автомашин с войсками и грузами, разбито 3 железнодорожных эшелона, взорваны склад боеприпасов и склад с горючим, подавлен огонь 5 артиллерийских батарей, потоплены сторожевой корабль и два катера противника.

* * *

На Западном фронте наши части вели разведку и артиллерийским огнём уничтожали живую силу и оборонительные сооружения противника. Огнём из всех видов оружия в течение дня уничтожено до 400 немецких солдат и офицеров. Артиллеристы Н-ского соединения уничтожили 4 противотанковых орудия и 17 пулемётов, подавили огонь 4 артиллерийских и 5 миномётных батарей, разбили 6 дзотов и блиндажей противника.

* * *

В районе Лисичанска происходили бои местного значения. Подразделения Н-ской части атаковали противника и выбили немцев из укреплённых позиций. Гитлеровцы, пытаясь восстановить положение, предприняли несколько контратак. В этом бою уничтожено до батальона немецкой пехоты, сожжён один и подбито 2 вражеских танка.

* * *

Западнее Ростова-на-Дону продолжалась артиллерийско-миномётная перестрелка. Наши подразделения истребили до роты

немецких солдат, разрушили 2 дзота и 14 блиндажей. Группа снайперов под командованием гвардии младшего лейтенанта Васильева за десять дней уничтожила 125 гитлеровцев.

* * *

На Северо-Западном фронте артиллерийское подразделение, где командиром лейтенант Ткачук, за несколько дней уничтожило свыше 10 вражеских дзотов вместе с их гарнизонами. На другом участке разведчики во главе с лейтенантом Картавенко проникли в расположение противника, взорвали 3 землянки и истребили 20 гитлеровцев.

* * *

На Волховском фронте наши артиллеристы обстреливали передовые позиции и ближние тылы противника. Разрушено 7 дзотов, взорвано 2 склада боеприпасов, уничтожено 2 орудия и несколько немецких автомашин с военными грузами.

* * *

Партизанский отряд, действующий в одном из районов Смоленской области, устроил засаду у линии железной дороги. Умело замаскировавшись, партизаны расположились по обеим сторонам полотна. Вскоре показался воинский эшелон противника. Советские патриоты открыли по вагонам огонь из пулемётов, автоматов и винтовок. В результате обстрела поезда убито и ранено большое количество немецких солдат и офицеров.

Другой отряд смоленских партизан разгромил немецкий гарнизон и в ряде мест разобрал железнодорожные пути. Движение поездов на этом участке было приостановлено на несколько суток.

* * *

Немецко-фашистские мерзавцы, попирая самые элементарные права и достоинство человека, с помощью обмана, угроз и дикого насилия угоняют в рабство в Германию мирных советских граждан. Гитлеровцы пытались было отрицать эти преступления. Они хотели представить дело так, что советские люди якобы добровольно едут в Германию, что они сами дают согласие на поездку и т. д. Эту ложь разоблачает не кто другой, как командование немецкой армии. Так, например, в приказе, изданном немецкими военными властями 20 апреля и расклеенном в городе Давид-Городок, Пинской области, Белорусской ССР, говорится: «Доводится до сведения населения Давид-Городского района, что, согласно распоряжению генерального уполномоченного по вербовке рабочей силы в Германию, все мужчины и женщины 1922, 1923, 1924, 1925, 1926 и 1927 годов рождения, проживающие на территории района, мобилизуются для работы в Германию. За неявку на приёмный пункт, согласно распоряжению генерального уполномоченного по вербовке рабочей силы в Германию, виновные будут строго наказаны, вплоть до расстрела».

Этот документ лишний раз изобличает преступную гитлеровскую клику в том, что, пытаясь заполучить рабов для своей военной промышленности, она применяет к советским гражданам самые жестокие репрессии, вплоть до расстрела. Советский народ ведёт полный и точный учёт всех злодеяний фашистских мерзавцев, и недалёк тот день, когда гитлеровские работорговцы понесут суровое наказание за все их преступления.

УТРЕННЕЕ СООБЩЕНИЕ 23 МАЯ

В течение ночи на 23 мая на фронте ничего существенного не произошло.

* * *

На одном участке Западного фронта наши разведчики преодолели проволочные заграждения, минные поля противника и овладели первыми линиями немецких траншей. В завязавшемся бою истреблено до 200 немецких солдат и офицеров, уничтожено 14 пулемётов и 2 противотанковых орудия. Успешно выполнив боевую задачу, наши бойцы вернулись в свою часть.

* * *

На Калининском фронте артиллеристы Н-ской части произвели огневой налёт на позиции противника. Уничтожено 4 повозки с грузами, 7 автомашин, разрушено 3 блиндажа и истреблено до взвода гитлеровцев.

* * *

В районе Лисичанска наши подразделения отбивали атаки гитлеровцев, пытавшихся вернуть утерянные ими позиции. Ружейно-пулемётным и миномётным огнём уничтожено до роты немецкой пехоты.

Нашими лётчиками в воздушных боях сбито 4 немецких истребителя. Кроме того, один немецкий самолёт сбит огнём из противотанковых ружей.

* * *

Западнее Ростова-на-Дону артиллерийская батарея под командованием капитана Лейдермана разрушила 7 вражеских дзотов и блиндажей, 2 наблюдательных пункта и взорвала склад противника с боеприпасами.

* * *

На Ленинградском фронте на одном участке две роты гитлеровцев в сопровождении 4 танков пытались атаковать наши позиции. Массированным огнём артиллерии и минометов противник был рассеян. Гитлеровцы отошли, оставив на поле боя свыше 50 трупов своих солдат и офицеров.

Лётчики Краснознамённого Балтийского флота в воздушных боях сбили 6 немецких самолётов.

* * *

Партизанский отряд, действующий в одном из районов Тарнопольской области, совершил налёт на железнодорожную станцию. В упорном бою с вооружённой немецкой охраной станции советские патриоты истребили 70 гитлеровцев, взорвали 3 грузовые автомашины с боеприпасами, вывели из строя паровоз и станционное оборудование. Захвачено у немцев 9 пулемётов, 2 автомашины и несколько десятков винтовок. Партизаны другого отряда за несколько дней взорвали 3 железобетонных моста на важном участке железной дороги. Движение поездов на этом участке прекращено на длительный срок.

* * *

Пленный ефрейтор 4 роты 994 румынского штрафного батальона Павел Удря рассказал: «Штрафной батальон прибыл на Кубань недавно, но он уже потерял все свои противотанковые орудия, много пулемётов и винтовок и более половины личного состава. Немцы распоряжаются нами, как им вздумается. Когда создаётся критическое положение, они удирают на машинах, а румын оставляют для прикрытия отступающих немецких подразделений. Это вызывает злобу и возмущение румынских солдат. На этой почве нередко происходят стычки между немцами и румынами».

* * *

Ниже публикуется акт о зверствах немецко-фашистских мерзавцев над пленными красноармейцами: «Наше подразделение, действующее на одном участке Калининского фронта, 6 мая захватило вражеские позиции. У немецких блиндажей мы обнаружили 15 трупов бойцов Красной Армии. После тщательного исследования трупов установлено, что эти красноармейцы попали в плен к немцам и подверглись страшным, нечеловеческим пыткам. Девять трупов сожжены, причём у четырёх руки и ноги скручены колючей проволокой, у двух отрублены руки по локтевой сустав, у одного отрублены ноги выше ступней. Личность этих и других замученных бойцов установить не удалось, так как они изуродованы немцами до неузнаваемости. У трупов наших товарищей, погибших от рук гитлеровских людоедов, советские бойцы и командиры поклялись жестоко отомстить немецко-фашистским извергам». Акт подписали: гвардии капитан Данилюк, гвардии старший лейтенант Голодов, гвардии лейтенант Мельник, гвардии младший лейтенант медицинской службы Олейник, гвардии красноармейцы Михайлов, Княжер и Шепсюк.

* * *

Югославские партизаны на левом берегу реки Дрина разгромили колонну немецкой пехоты. На другом участке партизанами уничтожено несколько грузовых автомашин противника, перевозивших солдат и боеприпасы. У города Спужа партизаны в ожесточённом бою истребили 140 гитлеровцев и взяли 80 пленных. Партизанами захвачены большие трофеи.

ВЕЧЕРНЕЕ СООБЩЕНИЕ 23 МАЯ

В течение 23 мая на фронте существенных изменений не произошло.

* * *

За истекшую неделю, с 16 по 22 мая включительно, в воздушных боях и на аэродромах противника уничтожено 313 немецких самолётов. Наши потери за это же время — 61 самолёт.

* * *

22 мая частями нашей авиации на различных участках фронта уничтожено до 30 немецких автомашин с войсками и грузами, разбит железнодорожный состав, подавлен огонь 9 артиллерийских и минометных батарей, повреждены сторожевой корабль и тральщик противника.

* * *

На Западном фронте наши части огнём артиллерии и пехотного оружия уничтожали живую силу и оборонительные укрепления противника. В течение дня уничтожено до 300 немецких солдат и офицеров, разрушено 6 блиндажей и подавлен огонь 4 артиллерийских батарей противника. Группа наших разведчиков атаковала вражеские позиции и истребила до 30 немцев. Захватив пулемёт, винтовки и автоматы, разведчики вернулись в свою часть.

* * *

На одном из участков Калининского фронта разведывательный отряд Н-ской части рано утром стремительно атаковал противника и овладел одним населённым пунктом. Наши бойцы закрепились в населённом пункте и в течение дня отбили десять контратак противника. В этом бою немцы понесли большие потери. Взяты пленные и трофеи.

* * *

В районе Лисичанска наши части укрепляли занимаемые рубежи и вели обстрел позиций противника. Артиллерийским огнём разрушено 3 дзота и 4 блиндажа. Подбиты 2 танкетки и подавлен огонь нескольких артиллерийских и минометных батарей противника.

* * *

Западнее Ростова-на-Дону происходила редкая артиллерийско-минометная перестрелка. Орудийный расчёт старшего сержанта Кулиева взорвал склад боеприпасов, разбил наблюдательный пункт и подавил огонь артиллерийской батареи противника.

* * *

Северо-восточнее Новороссийска артиллеристы Н-ской части подавили огонь 8 артиллерийских и 2 минометных батарей противника. Нашими лётчиками и огнём зенитной артиллерии сбито 13 немецких самолётов.

* * *

Крупный партизанский отряд, действующий в одном из районов Украины, атаковал сильно охраняемый немцами железнодорожный разъезд. Партизаны разрушили оборудование разъезда и в нескольких местах взорвали железнодорожные пути. На помощь охране разъезда немцы выслали с ближайшей станции подкрепление. Вражеский поезд, не дойдя до места назначения, подорвался на минах, установленных партизанами, и полетел под откос. В бою на разъезде и при крушении поезда убито до 200 немецких солдат и офицеров. Как сообщают с Украины, на сторону партизанского отряда имени Ворошилова перешли 29 немецких солдат с вооружением. Они принесли с собой 4 пулемёта, 2 миномёта, 22 винтовки и несколько тысяч патронов.

* * *

Пленный пилот обер-фельдфебель 2 группы 2 немецкой эскадры пикирующих бомбардировщиков «Юнкерс-87» Фридрих Штюкер сообщил: «На Кубани вторая эскадра потеряла в воздушных боях 60 самолётов вместе с их экипажами. Кроме того, при налёте советской авиации на аэродромы было уничтожено ещё 7 и повреждено 11 самолётов. В районе Новороссийска советский лётчик сбил самолёт командира первой группы 2 эскадры майора Дилай». Пленный лётчик унтер-офицер 5 отряда 2 группы немецкой штурмовой эскадры Отто Глезер заявил: «Группа эскадры «Удет» и группа 52 истребительной эскадры в последних боях потеряли 25 самолётов. Много самолётов уничтожено на земле. Только на аэродроме Анапы в результате действий советской авиации за один месяц уничтожено свыше 40 немецких самолётов». Пленный лётчик-наблюдатель 3 группы 4 немецкой бомбардировочной эскадры Курт Лезер рассказал: «Потери немецких воздушных сил очень велики. Достаточно сказать, что лётный состав эскадры уже несколько раз обновлялся. Недавно русские лётчики бомбили аэродром в Саки и уничтожили на земле 9 самолётов».

* * *

Близ Сааргемюнда (Лотарингия) гитлеровцы устроили военную тюрьму. За последние два месяца в эту тюрьму брошено свыше тысячи немецких солдат. Многие заключённые ранее участвовали в боях, были ранены и после выздоровления категорически отказались снова ехать на советско-германский фронт. В конце апреля в тюрьму был доставлен экипаж немецкой подводной лодки, отказавшийся выйти в море на выполнение боевого задания.

УТРЕННЕЕ СООБЩЕНИЕ 24 МАЯ

В течение ночи на 24 мая на фронте ничего существенного не произошло.

* * *

Северо-восточнее Новороссийска артиллеристы Н-ской части обстреляли скопление войск противника. Артиллерийским огнём разбито 3 танка, 10 автомашин, рассеяно и частью уничтожено до двух рот немецкой пехоты. На другом участке наше подразделение ночью предприняло разведку боем. Советские бойцы ворвались в расположение противника, взорвали 2 дзота, 5 блиндажей и уничтожили 40 гитлеровцев. Взяты пленные и трофеи.

* * *

На Западном фронте наши части разрушили 8 дзотов и разгромили немецкую автоколонну. Разведывательная группа П-ской части проникла в тыл противника и уничтожила склады с инженерным имуществом. Разведчики истребили 30 немецких солдат из охраны складов.

* * *

В районе Севска разведывательный отряд Н-ской части обнаружил движение большой колонны пехоты противника. Наши артиллеристы, получив от разведчиков эти данные, открыли сосредоточенный огонь. В результате обстрела рассеяно и частью уничтожено до двух батальонов гитлеровцев.

Наши лётчики-истребители в воздушных боях сбили 4 немецких самолёта. Кроме того, один самолёт противника уничтожен залповым ружейным огнём.

* * *

На Ленинградском фронте наши части истребили до роты солдат противника, подавили огонь нескольких артиллерийских батарей, уничтожили 9 автомашин, разрушили 13 дзотов, 8 блиндажей и 2 наблюдательных пункта. Снайпер красноармеец т. Крутов, находясь в засаде, убил 5 немецких солдат и 2 офицеров.

Наши лётчики разрушили железнодорожный мост и нанесли повреждения сторожевому кораблю противника.

* * *

Партизанский отряд, действующий в одном из районов Винницкой области, 14 мая атаковал немецкий гарнизон в населённом пункте. В ожесточённых схватках партизаны истребили до 80 гитлеровцев, захватили несколько десятков винтовок, 5.000 патронов, много мин и другие трофеи. Овладев населённым пунктом, партизаны захватили крупную немецкую базу рогатого скота и склад, в котором находилось свыше 1.200 пудов зерна. Скот и зерно розданы местному населению.

* * *

Пленный солдат пулемётной роты 3 батальона 31 финского пехотного полка Вейкко Липпонен рассказал: «В нашем батальоне преобладают резервисты. Это семейные люди, которые не имеют желания воевать и стремятся домой к своим семьям. В победу Германии мы не верим, да и не хотим её. Все говорят, что если бы Гитлер выиграл войну, то Финляндию постигла бы участь Норвегии и Франции. Немцы уже сейчас ограбили нашу страну и принесли народу столько мучений, каких он не переживал никогда».

* * *

В Трансильванских Альпах (Румыния) действуют сильные и хорошо вооружённые партизанские отряды. Отряды пополняются солдатами, дезертировавшими из румынской армии и не желающими воевать за Гитлера. Румынское правительство неоднократно посылало крупные карательные экспедиции с задачей разгромить партизан. Все эти экспедиции терпели крах. Последняя карательная экспедиция, направленная против партизан в начале мая месяца, даже не добралась до Трансильванских Альп. В районе Сальча партизаны разбили карателей и обратили их в бегство.

ВЕЧЕРНЕЕ СООБЩЕНИЕ 24 МАЯ

В течение 24 мая на фронте существенных изменений не произошло.

Нашими кораблями и авиацией в Чёрном море потоплено 6 самоходных барж и подожжён транспорт противника.

* * *

23 мая частями нашей авиации на различных участках фронта уничтожено или повреждено не менее 20 немецких автомашин с войсками и грузами, разбит железнодорожный эшелон, взорван склад боеприпасов, подавлен огонь 5 артиллерийских и минометных батарей противника.

* * *

На Западном фронте наши части истребили более 200 немецких солдат и офице-

ров, разрушили 2 блиндажа и подавили огонь нескольких артиллерийских и минометных батарей противника. На одном участке отряд разведчиков под командованием тов. Найдёнова ворвался в блиндажи противника и истребил 50 гитлеровцев. Разведчики разрушили 6 блиндажей, захватили миномёт, пулемёт и взяли пленных. Выполнив поставленную задачу, отряд отошёл на исходные позиции.

* * *

В районе Лисичанска в результате боевых действий, предпринятых нашими подразделениями с начала мая месяца, захвачены у противника следующие трофеи: 12 орудий, 47 минометов, 229 пулемётов, 2.603 винтовки, 61 противотанковое ружьё, 152 автомата, 30 гранатомётов, 9 радиостанций, около 100 тысяч патронов и различное военное имущество.

* * *

Западнее Ростова-на-Дону огнём артиллерии и минометов уничтожено 5 немецких блиндажей, разбито 15 автомашин, подавлен огонь десяти артиллерийских и минометных батарей противника. На одном участке батальон немецкой пехоты пытался вести разведку боем. Встреченные огнём из всех видов оружия, немцы в беспорядке отошли на исходные позиции. На поле боя осталось свыше 100 вражеских трупов.

* * *

Немецкая авиация в количестве 28 самолётов пыталась совершить налёт на наши военные объекты в районе полуостровов Рыбачий и Средний. Советская авиация не допустила самолёты противника к этому району. В воздушных боях нашими лётчиками сбито 10 немецких самолётов.

* * *

Группа партизан из действующего в Киевской области отряда имени Ленина заминировала железнодорожный путь. На поставленных партизанами минах взорвался воинский эшелон противника. Под обломками вагонов погибло много немецких солдат и офицеров. Партизаны-подрывники из отряда им. Чапаева пустили под откос эшелон противника с вооружением и боеприпасами. Разбиты паровоз и 18 вагонов.

* * *

У захваченного в плен солдата 15 самокатного батальона 15 немецкой пехотной дивизии Фридриха Фогта найдены письма от родных и знакомых. Ниже публикуются выдержки из них:

«21 марта. Дорогой Фридрих, не лезь в огонь. Спрячься в большую яму и лежи там, пока всё кончится. Если будете отступать, мчись изо всех сил на родину. Адольф Гауш и сын Антона Шелля ничего не пишут с 20 января. Один солдат, бывший вместе с ними, писал, что они отступили на 400 километров и русские их всё время преследовали».

В письме, датированном 5 апреля, говорится: «Смотри, не будь последним, когда вы будете приближаться к родине. Людвиг сказал, что блажен тот немец, который отступает, так как он имеет ещё шансы вернуться домой. Если станет слишком опасно, тогда лучше поднять руки вверх...» В письме от 10 апреля Фогту пишут из Германии: «Ты должен уклониться от передовой. Будь таким же разумным, как другие. Ведь ты ещё дома был нервным, заяви же, что ты болен, скажи врачу, что ты не в состоянии больше воевать, и постарайся выбраться из России. С нас уже давно хватит. Ведь Штифель добился этого. Неужели нам надо жертвовать всем? Ради чего? Постарайся уйти!»

* * *

Шестнадцать месяцев находились в немецкой оккупации деревни и сёла Покровского района, Орловской области. За это время гитлеровцы расстреляли и замучили насмерть 407 мирных жителей этого района. Немецко-фашистские мерзавцы угнали из Покровского района 2.897 советских граждан на каторжные работы в Германию. Гитлеровцы не только дочиста ограбили крестьян, но и сожгли электростанцию, пекарню, 39 школ, 8 библиотек, 5 зданий МТС, 1.950 колхозных домов и другие постройки.

УТРЕННЕЕ СООБЩЕНИЕ 25 МАЯ

В течение ночи на 25 мая на фронте ничего существенного не произошло.

* * *

Северо-восточнее Новороссийска наши артиллеристы подавили огонь 5 немецких артиллерийских батарей, уничтожили самоходное орудие, несколько автомашин и до роты пехоты противника.

* * *

В районе Лисичанска наши подразделения уничтожили 80 немецких солдат и офицеров. Артиллеристы Н-ской части

произвели огневой налёт на вражеские позиции. Наблюдением установлено, что в результате артиллерийского огня разрушено 6 немецких блиндажей, 3 дзота, уничтожено орудие, 15 автомашин и повозок, взорван склад боеприпасов противника.

* * *

Южнее Изюма наши части артиллерийско-минометным огнём уничтожили 2 немецких орудия, разрушили 6 дзотов, 5 блиндажей и 3 наблюдательных пункта. На другом участке отряд противника пытался вести разведку боем. Боевое охранение Н-ской части отбросило немцев на исходные рубежи. На поле боя осталось до 60 вражеских трупов.

* * *

В районе Севска на одном участке рота немцев пыталась атаковать наши позиции. Советские бойцы подпустили гитлеровцев на близкое расстояние, а затем открыли ружейно-пулемётный огонь. Потеряв убитыми и ранеными более 40 человек, немцы в беспорядке отступили.

* * *

Партизанский отряд, действующий в одном из районов Ленинградской области, в двухдневных боях с немецкой карательной экспедицией уничтожил более 100 гитлеровцев и взял 4 пленных. Партизанами захвачено 3 миномёта, 2 пулемёта, 4 автомата, 69 винтовок, много патронов и гранат. Группы партизан-подрывников пустили под откос 3 немецких воинских эшелона. В результате крушений уничтожено 3 паровоза, 69 вагонов и платформ с разными военными грузами и 3 цистерны с бензином. На другой линии железной дороги партизаны пустили под откос два вражеских эшелона. Разбито 2 паровоза и 34 вагона.

* * *

Перешедший на сторону Красной Армии солдат 418 полка 123 немецкой пехотной дивизии Ганс Ф. рассказал: «В марте я находился в Берлине. 3 марта английская авиация совершила налёт на Берлин. Несколько маршевых батальонов вместе с другими войсковыми частями расчищали и убирали обломки зданий, разрушенных во время бомбёжки. Особенно сильно пострадала западная часть Берлина. Иллштрассе у площади Кайзер-Ейхе совершенно уничтожена. Две трети всех строений на Прагерплац, Винтерфельдтплац, Винтерфельдтштрассе и Фербеллинерплац разрушены фугасными бомбами крупного калибра. От вокзала Галлензее осталась груда обломков. На Кайзераллее разрушен дом СС и жандармерии».

* * *

Югославские партизаны ведут ожесточённые бои против крупных итало-немецких сил в районе Плевлье—Биело Поле. Только за один день в этом районе патриоты уничтожили до 200 гитлеровцев. Партизаны разгромили итальянский гарнизон в местечке Биоче. До 400 итальянских солдат из этого гарнизона сдались в плен, а остальные были уничтожены. Партизанам достались трофеи: 2 противотанковых орудия, 2 гаубицы, 9 минометов, 20 пулемётов, 600 винтовок, продовольственный склад и различное военное имущество.

ВЕЧЕРНЕЕ СООБЩЕНИЕ 25 МАЯ

В течение 25 мая на фронте существенных изменений не произошло.

Наш корабль в Чёрном море потопил самоходную баржу противника.

В Баренцовом море нашими самолётами-торпедоносцами потоплен немецкий транспорт водоизмещением в 10 тысяч тонн.

* * *

24 мая частями нашей авиации на различных участках фронта взорвано 4 склада боеприпасов, сожжён склад с горючим, подавлен огонь 6 артиллерийских батарей, разбито несколько железнодорожных эшелонов противника.

* * *

Северо-восточнее Новороссийска наша разведывательная группа проникла в расположение противника и выявила расположение его артиллерийских батарей. Во время выполнения этой боевой задачи разведчики уничтожили группу гитлеровцев и, захватив их оружие, вернулись в свою часть.

Нашими лётчиками в воздушных боях, а также огнём зенитной артиллерии войск сбито 5 немецких самолётов.

* * *

В районе Лисичанска артиллеристы Н-ской части совершили несколько огневых налётов на немецкие позиции. Артиллерийским огнём уничтожено 7 минометных батарей, 4 орудия, разрушено несколько дзотов, блиндажей и других укреплений противника. Снайперы Н-ского

соединения за три дня истребили 208 немецких солдат и офицеров.

* * *

В районе Севска разведывательные отряды Н-ской части уничтожили 30 немецких повозок с грузами и истребили 80 гитлеровцев. На другом участке наши артиллеристы обстреляли скопление войск и техники противника. Наблюдением установлено, что в результате артиллерийского огня разбито 20 автомашин, взорван склад боеприпасов, рассеяно и частью истреблено до батальона немецкой пехоты.

* * *

В Финском заливе 13 катеров противника напали на два наших дозорных катера. Советские моряки вступили в бой с численно превосходящими силами врага, потопили два и сильно повредили один катер противника. Остальные вражеские катера поспешно отошли под прикрытие финских береговых батарей. Наши катера вернулись на свою базу.

* * *

На Волховском фронте нашими частями разрушено 3 немецких дзота, 4 блиндажа, взорван паровоз и подавлен огонь нескольких артиллерийских батарей противника. Отряд немцев пытался разведать позиции Н-ской части. Ружейно-пулемётным огнём гитлеровцы были рассеяны и, оставив перед нашими позициями свыше 30 трупов, в беспорядке отступили.

* * *

Партизанский отряд, действующий в одном из районов Витебской области, за последнее время пустил под откос 4 немецких воинских эшелона, взорвал 6 железнодорожных мостов, несколько складов с боеприпасами и военным имуществом. Отряд минских партизан в мае месяце подорвал 4 немецких воинских эшелона и один восстановительный поезд. Разбито 4 паровоза, несколько десятков вагонов и платформ с военной техникой немецких оккупантов.

* * *

На Кубани добровольно сдались в плен 23 солдата из 3 роты 21 батальона 3 румынской горнострелковой дивизии. Пленный Голдяну рассказал: «В полдень русские открыли сильный артиллерийский и минометный огонь по нашим позициям. Одновременно русские самолёты подвергли нас ожесточённой бомбардировке. Рота понесла тяжёлые потери. Командир роты Кымпяну удрал. Мы также побежали назад по ходам сообщения и, пробежав около километра, догнали командира роты. Он приказал нам немедленно вернуться и предупредил, что в противном случае немцы расстреляют всех отступающих. От немцев этого можно было ожидать. Мы тогда решили раз и навсегда избавиться от немцев, отыскали пустой блиндаж и спрятались в нём. Когда подошёл русский танк, мы подняли белый флаг, сделанный из рубашки, и сдались в плен».

* * *

Французские патриоты усиливают борьбу против немецких оккупантов. В Париже группа французов ночью заминировала площадку близ Булонского леса, на которой обучаются немецкие солдаты. Днём во время обучения взорвавшимися минами убито и ранено более 60 гитлеровцев. В Тулузе железнодорожники вывели из строя несколько десятков вагонов и два паровоза. В районе Орлеана вольные стрелки пустили под откос два эшелона с военными грузами для немецких войск.

УТРЕННЕЕ СООБЩЕНИЕ 26 МАЯ

В течение ночи на 26 мая на фронте ничего существенного не произошло.

* * *

На одном из участков Калининского фронта наши разведывательные отряды атаковали противника и овладели тремя населёнными пунктами. В бою за эти пункты уничтожено более 100 немецких солдат и офицеров. Нашими бойцами захвачены трофеи и пленные. На другом участке наш разведывательный отряд выбил гитлеровцев ещё из одного населённого пункта. Немецкий гарнизон, оборонявший этот населённый пункт, полностью уничтожен.

* * *

В районе Лисичанска артиллеристы Н-ской части разрушили 3 немецких блиндажа, уничтожили самоходное орудие и истребили свыше взвода гитлеровцев. Советские лётчики-истребители посадили на нашей территории немецкий самолёт.

* * *

Западнее Ростова-на-Дону происходила редкая артиллерийско-минометная перестрелка. Огнём наших минометов рассеяно

и частью уничтожено до роты пехоты противника, сожжено 10 повозок с военными грузами и разрушено 5 блиндажей. Разведчики Н-ской части, преодолев проволочные заграждения, ворвались в расположение противника. Наши бойцы уничтожили 16 гитлеровцев и, захватив пленных, вернулись в свою часть.

* * *

На Волховском фронте на участке Н-ской части 60 немецких солдат пытались блокировать наш дзот. Гарнизон дзота встретил врага ружейно-пулемётным огнём и уничтожил 20 немецких солдат. Остальные гитлеровцы поспешно отступили. Группа снайперов из подразделения, где командиром тов. Добровольский, за семь дней истребила 56 немцев.

* * *

На Ленинградском фронте наши снайперы за два дня истребили более 200 гитлеровцев. Артиллеристы Н-ского соединения подавили огонь нескольких артиллерийских батарей противника, взорвали 2 склада боеприпасов, разрушили 22 дзота и 8 вражеских блиндажей.

В воздушных боях на подступах к Ленинграду лётчики Краснознамённого Балтийского флота сбили 8 немецких самолётов.

* * *

Крупные силы немцев окружили несколько партизанских отрядов, действующих в одном из районов Украины. Советские патриоты прорвали вражеское кольцо и в ожесточённом бою нанесли противнику тяжёлые потери. Партизаны сожгли танкетку, 3 бронемашины, 17 автомашин и истребили несколько сот гитлеровцев. Захвачены у немцев орудие, много автоматов, винтовок, 20.000 патронов и другие трофеи.

* * *

Пленный ефрейтор 1 роты 459 полка 251 немецкой пехотной дивизии Фридрих Кох рассказал: «После катастрофы под Сталинградом у многих немецких солдат рухнули надежды на победу. Недавно Германии был нанесён ещё один чувствительный удар. Когда немецкое радио передало сообщение об уличных боях в Тунисе и Бизерте, мы поняли, что битва за Африку окончательно проиграна. За четыре месяца Германия лишилась двух мощных армий. Есть от чего прийти в отчаяние. Всех тревожит вопрос — удастся ли другим немецким соединениям избежать судьбы армий Паулюса и Арнима. Немецкая армия понесла колоссальные потери на Восточном фронте. Резервы Германии с каждым днём тают. Это подтверждается прежде всего тотальной мобилизацией. Не случайно тотальная мобилизация воспринята многими солдатами как предвестник военной катастрофы Германии».

* * *

Немецко-фашистские мерзавцы учинили зверскую расправу над мирными жителями деревень Незалётки, Кулешово и Дворище, Витебской области. Гитлеровские людоеды зверски замучили и расстреляли 85 стариков, женщин и детей. Имущество колхозников полностью разграблено немцами. Многие дома и постройки сожжены.

* * *

Близ Беутена (Верхняя Силезия) на военном заводе произошёл взрыв, вызвавший большой пожар. Огнём уничтожено несколько цехов. Гестаповцы произвели массовые аресты среди рабочих. В числе арестованных много иностранцев, насильно привезённых в Германию.

ВЕЧЕРНЕЕ СООБЩЕНИЕ 26 МАЯ

В течение 26 мая на фронте существенных изменений не произошло.

* * *

25 мая частями нашей авиации на различных участках фронта уничтожено или повреждено не менее 20 немецких автомашин с войсками и грузами, взорван склад боеприпасов, подавлен огонь 5 артиллерийских батарей, потоплена десантная баржа, повреждены два транспорта и две баржи противника.

* * *

Северо-восточнее Новороссийска наши артиллеристы уничтожили 2 немецких противотанковых орудия, 3 миномёта, разбили 7 автомашин и повозок с грузами. В низовьях Кубани противник силою до двух батальонов пехоты атаковал позиции Н-ской части. В результате ожесточённого боя наши бойцы отбросили противника и нанесли ему тяжёлые потери.

* * *

На Западном фронте наши части уничтожили до 200 немецких солдат и офицеров, разрушили 5 блиндажей и подавили огонь 2 артиллерийских батарей противника. На одном участке отряд разведчиков Н-ской части проник в расположе-

ние противника и атаковал группу гитлеровцев, производивших оборонительные работы. Наши бойцы истребили 40 немецких солдат и, захватив пленных, вернулись в свою часть.

* * *

Западнее Ростова-на-Дону немцы на ряде участков пытались вести разведку боем. Ружейно-пулемётным и артиллерийским огнём противник отброшен в исходное положение. Наши артиллеристы уничтожили 2 вражеских дзота, 6 блиндажей, 2 наблюдательных пункта, 5 автомашин с различными грузами и рассеяли до батальона гитлеровцев.

* * *

В районе Лисичанска немецкий отряд под прикрытием дымовой завесы пытался переправиться на левый берег реки Северный Донец. Встреченные залповым огнём, немцы поспешно отступили. Много гитлеровцев утонуло в реке.

Наши лётчики в воздушных боях сбили 3 немецких самолёта. Кроме того, один самолёт противника был подбит огнём зенитной артиллерии и упал на нашей территории.

* * *

Партизанский отряд, действующий в одном из районов Могилёвской области, пустил под откос 2 немецких воинских эшелона. Разбито 7 вагонов с солдатами и 10 вагонов с вооружением. На следующий день группа партизан этого же отряда проникла на крупную железнодорожную станцию и взорвала 2 подъёмных крана. Другой отряд могилёвских партизан в мае месяце взорвал 3 железнодорожных и 25 шоссейных мостов. В схватках с немецкой охраной партизаны уничтожили 70 гитлеровцев и захватили 8 пулемётов, 44 винтовки и 10 тысяч патронов.

* * *

На одном из участков Ленинградского фронта захвачен в плен унтер-офицер взвода пропаганды полицейской дивизии СС Эмиль Якобсон. Пленный рассказал: «С января по апрель 1943 года я обучался в специальных эсэсовских школах в Зенгейме (Эльзас) и в Берлине. Берлинская школа расположена в пригороде Берлина—в Целендорфе. Здесь были две группы. В одну входили радиотехники, дикторы, фотокорреспонденты. Другая группа состояла из ловких мошенников, в совершенстве постигших искусство провокации и лжи. Во главе школы стоит редактор эсэсовской газеты «Дас шварце кор» Гюнтер д'Алькэн. В его штабе в роли помощников и цензоров подвизается группа продажных журналистов, готовых на любую пакость. Здесь сочиняются всякие басни и небылицы, фабрикуются провокационные и лживые сообщения. В начале мая меня послали на Восточный фронт для прохождения восьминедельной практики. На фронте я пробыл всего лишь несколько дней и вскоре попал в плен».

* * *

Чудовищный произвол и насилия творят гитлеровцы в Славковском районе, Ленинградской области. Недавно немецкий отряд ворвался в деревню Сябрино. Фашистские громилы прикладами и штыками выгнали всех жителей из домов, забрали всё их имущество, продовольствие, а деревню сожгли. Немцы душат население Славковского района непосильными налогами. Под угрозой расстрела каждый крестьянин должен сдать с каждого гектара земли 40 пудов хлеба, 35 пудов сена и соломы. Кроме того, установлены денежные налоги: с каждого трудоспособного — 100 рублей, за собаку — 15 рублей, за кошку — 10 рублей в месяц. Лишённые всех средств к существованию, многие крестьяне умирают с голода.

УТРЕННЕЕ СООБЩЕНИЕ 27 МАЯ

В течение ночи на 27 мая на фронте ничего существенного не произошло.

* * *

На Западном фронте артиллеристы Н-ской части произвели огневой налёт на колонну противника. Наблюдением установлено, что в результате артиллерийского обстрела разбито не менее 10 автомашин, рассеяно и частью уничтожено до двух рот немецкой пехоты. Снайперы Н-ской части за день уничтожили 69 немецких солдат и офицеров. Снайпер т. Воронов истребил 5 гитлеровцев, т. Кулецкий — 4, снайперы тт. Спесивцев и Рыбалко убили 6 немцев.

* * *

Южнее Балаклеи 50 разведчиков противника переправились на левый берег

реки Северный Донец. Наши бойцы окружили немецкий отряд и отрезали ему путь к отступлению. Гитлеровцы, оказавшие сопротивление, были уничтожены, а остальные взяты в плен.

* * *

Западнее Ростова-на-Дону активно действовали разведывательные группы. На одном участке батальон вражеской пехоты под покровом ночи пытался атаковать наши позиции. Замысел противника был своевременно обнаружен. Наши передовые подразделения встретили немцев сильным артиллерийско-минометным и ружейно-пулемётным огнём. Потеряв убитыми до 90 солдат и офицеров, гитлеровцы откатились на исходные рубежи.

* * *

В районе Севска разведывательная группа под командованием тов. Караваева из засады обстреляла отряд гитлеровцев. На дороге противник оставил до 40 трупов. Артиллеристы II-ской части разбили 4 немецких дзота, уничтожили 3 автомашины и автоцистерну противника.

* * *

На Ленинградском фронте наши подразделения и снайперы истребили до 200 гитлеровцев. На одном участке наблюдатели II-ской части обнаружили в лощине около переднего края вражеской обороны скопление немецкой пехоты. Расчёты старшего сержанта Баймулина и сержанта Терещенко минометным огнём уничтожили 30 гитлеровцев.

Нашими лётчиками и огнём зенитной артиллерии войск сбито 4 немецких самолёта.

* * *

Несколько партизанских отрядов, действующих в одном из районов Калининской области, провели успешную операцию. Партизаны взорвали 4 железнодорожных и 6 шоссейных мостов. Уничтожено до 60 гитлеровцев. Партизанами захвачено 3 пулемёта, 50 винтовок, 7 тысяч патронов и разное военное имущество.

* * *

На сторону Красной Армии перешло подразделение 1 словацкой мотодивизии. Надпоручик Павел Марцели заявил: «Я всей душой ненавижу немцев. Я ненавижу их как словак, родину которого растоптал немецкий сапог, я ненавижу их как демократ, который не может мириться с гитлеровской тиранией. Наконец, я, как культурный человек, ненавижу фашистских варваров, разрушающих науку, культуру, всё то, что мы называем цивилизацией. Я хочу с оружием в руках бороться за освобождение моей родины — Чехословакии от гитлеровских банд и, если понадобится, готов пожертвовать ради этого своей жизнью». Подпоручик Юлиус Шварц рассказал: «Немцы хотели насильно заставить нас, словаков, воевать против своего старшего брата — против русского народа. Но фашисты просчитались. Мы ушли к русским. Люди мы молодые, сил и энергии у нас много, и мы страстно желаем сражаться против немцев».

* * *

Немецко-фашистские мерзавцы насильно угоняют на каторгу в Германию тысячи мирных граждан Литовской ССР. Советские патриоты мужественно сопротивляются оккупантам. Гитлеровцы доставили под конвоем в гор. Шауляй несколько сот юношей из окрестных деревень. Ночью молодёжь разоружила немецкую охрану, перебила её и разбежалась. Тысячи жителей Каунаса, Мариямполе и других городов укрываются в лесах, спасаясь от фашистской неволи. Гитлеровский генерал Юст официально объявил, что всякий уклоняющийся от поездки в Германию будет расстрелян, а семья его арестована. Однако, несмотря на жестокие репрессии, сопротивление принудительной отправке в Германию изо дня в день принимает всё более широкий размах.

ВЕЧЕРНЕЕ СООБЩЕНИЕ 27 МАЯ

На Кубани, в районе северо-восточнее Новороссийска, идут бои. На других участках фронта существенных изменений не произошло.

* * *

26 мая частями нашей авиации на различных участках фронта уничтожено или повреждено до 10 немецких танков, более 50 автомашин с войсками и грузами, взорвано 2 склада боеприпасов, разбито 2 железнодорожных эшелона, подавлен огонь 16 артиллерийских батарей противника.

* * *

Южнее Балаклеи огнём нашей артиллерии уничтожена артиллерийская бата-

рея и 6 автомашин противника. В воздушных боях сбито 8 немецких самолётов. Все вражеские самолёты упали на нашей территории.

* * *

На Калининском фронте разведывательный отряд Н-ской части ворвался в населённый пункт, занятый противником, и уничтожил немецкий гарнизон. В бою в этой деревне убито 113 и ранено 90 немецких солдат и офицеров. Наши разведчики взорвали склад боеприпасов, склад вещевого имущества и захватили пленных.

* * *

На Западном фронте наши части истребили до роты немецкой пехоты, разрушили 6 блиндажей и подавили огонь нескольких артиллерийских батарей противника. Снайперы Н-ского соединения за три месяца уничтожили до 2.000 немецких солдат и офицеров. Снайпер старшина т. Юдин уничтожил 105 гитлеровцев, снайпер т. Коровкин — 51, снайпер т. Рудь — 47, снайпер т. Головачёв убил 44 гитлеровца.

* * *

На одном из участков Карельского фронта разведчики Н-ской части внезапно напали и овладели опорным пунктом белофиннов. Большая часть гарнизона противника уничтожена. Взорваны укрепления, построенные в этом пункте. Захватив пленных, 9 пулемётов, винтовки и радиостанцию, наши бойцы вернулись в свою часть.

* * *

На Волховском фронте наши артиллеристы обстреливали позиции и ближние тылы немцев. Разрушено 9 дзотов и 6 блиндажей, взорван склад боеприпасов противника. Красноармеец т. Назаренко огнём из противотанкового ружья сбил вражеский бомбардировщик.

* * *

Партизанский отряд, действующий в одном из районов Украины, внезапно ворвался в немецкий концентрационный лагерь. Уничтожив вооружённую охрану, партизаны освободили 60 советских граждан, находившихся в лагере. Партизаны, действующие в Волынской области, взорвали два железнодорожных эшелона противника. Уничтожено 2 паровоза и 15 вагонов, из них 7 вагонов с войскми. Движение поездов на этом участке железной дороги прервано.

* * *

Пленный обер-фельдфебель, пилот самолёта «Мессершмитт-110» 3 отряда 4 немецкой разведывательной группы, Отто Эльц рассказал: «Наша группа организована недавно и неделю тому назад прибыла на Восточный фронт. Штатный комплект 3-го отряда — 9 самолётов. Однако половина из них уже выбыла из строя. Один самолёт разбился при перелёте из Германии, второй заблудился и потерпел аварию при вынужденной посадке. Два самолёта сбиты русскими лётчиками. Мой самолёт сбит прямым попаданием снаряда русской зенитки в районе железной дороги. Официальные немецкие сообщения о потерях немецкой авиации не пользуются никаким доверием. Чтение сводок обычно сопровождается насмешками и ядовитыми остротами по адресу тех, кто сочиняет такую явную чушь. Из многочисленных наблюдений я заключил, что лётчики, уже побывавшие в России, не имеют ни малейшего желания вернуться обратно. Я также не хотел ехать на фронт, ибо мне ясно, что Германии не удастся избежать поражения. А когда вера в победу подорвана и утрачена, сражаться невозможно».

* * *

Югославские партизаны ведут ожесточённые бои против немецких и итальянских дивизий, которые пытаются вновь оккупировать территорию, недавно занятую партизанами. Патриоты упорно отстаивают каждую пядь земли и отбивают вражеские атаки. В боях у Мойковца истреблено до 200 немецких солдат и офицеров. Партизаны совершили успешный налёт на местечко Винница и разбили находившийся там итальянский гарнизон. Начальник гарнизона убит. Многие итальянские солдаты сдались в плен. В боях с оккупантами в другом районе партизаны захватили 60 пленных, 40 винтовок, 5 пулемётов, 2 тысячи патронов и различное военное имущество.

УТРЕННЕЕ СООБЩЕНИЕ 28 МАЯ

В течение ночи на 28 мая на фронте ничего существенного не произошло.

* * *

Нашим кораблём и самолётами в Чёрном море потоплены две самоходные баржи противника.

Наша авиация дальнего действия ночью совершила налёты на несколько немецких аэродромов. В результате бомбардировки возникло много пожаров и наблюдались взрывы большой силы.

* * *

Западнее Ростова-на-Дону наши артиллеристы совершили несколько огневых налётов на оборонительные сооружения и скопления пехоты противника. Разрушено 5 дзотов, взорван склад боеприпасов и уничтожено более роты немецкой пехоты.

* * *

На одном участке Калининского фронта отряд противника пытался разведать наши позиции. Бойцы Н-ской части отбросили гитлеровцев на исходный рубеж, захватив при этом пленных. Взятый в плен ефрейтор 3 авиапехотной дивизии Эрих Болен показал, что за последний месяц его рота, находясь в обороне, потеряла только убитыми более 40 человек.

* * *

На Ленинградском фронте наши подразделения истребили до 200 вражеских солдат и офицеров, разрушили 17 дзотов, 15 землянок и 2 наблюдательных пункта противника. Группа разведчиков под командованием старшего сержанта Бойчука ночью проникла в расположение немцев. Окружив вражеский дзот, разведчики уничтожили 9 гитлеровцев и захватили пленных.

В воздушных боях на подступах к Ленинграду и огнём нашей зенитной артиллерии сбито 8 немецких самолётов.

* * *

Группа партизан отряда, действующего в одном из районов Гомельской области, в ночь с 17 на 18 мая пустила под откос два немецких воинских эшелона, следовавших к линии фронта. Разбито 2 паровоза, 23 платформы и 11 вагонов. Партизаны отряда, действующего в Минской области, в мае месяце пустили под откос 5 немецких поездов. В результате крушений разбито 5 паровозов, 15 вагонов с боеприпасами, 6 вагонов с войсками и 18 вагонов с вооружением, продовольствием и другими грузами. Убито несколько десятков гитлеровцев. Во многих местах повреждены железнодорожные пути.

* * *

В письме на имя немецкого лейтенанта Альфреда Шадта некий Карл Дерплер сообщает о бомбардировке английской авиацией одного из крупнейших центров военной и машиностроительной промышленности Германии — Штуттгарта. «Дорогой мой племянник Альфред! Ничего хорошего я тебе не могу сообщить. В ночь с 14 на 15 апреля на нас был совершён крупный налёт. Тревога продолжалась два часа. Особенно пострадали заводы. Опустошения не поддаются никакому учёту, всюду видны развалины и кучи щебня. Ещё несколько подобных налётов, которых мы опасаемся, и здесь ничего больше не останется».

* * *

Норвежские патриоты совершили нападение на склад боеприпасов немецких оккупантов. Патриоты перебили охрану и подожгли склад. В Драммене норвежцы, переодетые в форму немецких солдат и офицеров, проникли на оружейный склад и похитили два грузовика винтовок и автоматов. В районе Осло патриоты организовали столкновение двух поездов с немецкими войсками. При крушении погибло большое количество гитлеровцев.

ВЕЧЕРНЕЕ СООБЩЕНИЕ 28 МАЯ

В течение 28 мая на Кубани, в районе северо-восточнее Новороссийска, продолжались бои. На других участках фронта существенных изменений не произошло.

* * *

27 мая частями нашей авиации на различных участках фронта уничтожено или повреждено до 50 немецких автомашин с войсками и грузами, взорвано 4 склада боеприпасов, разбито 3 железнодорожных эшелона и подавлен огонь нескольких артиллерийских батарей противника.

* * *

На Западном фронте наши части уничтожили до роты немецких солдат, 2 орудия, разрушили 6 блиндажей и подавили

огонь нескольких артиллерийских батарей противника. На одном участке отряд немецкой пехоты пытался вести разведку переднего края нашей обороны. Встреченные пулемётным и залповым ружейным огнём, гитлеровцы в беспорядке отступили.

* * *

Южнее Балаклеи артиллеристы Н-ской части разрушили несколько блиндажей и дзотов, уничтожили миномётную батарею и 8 огневых точек противника. Кроме того, артиллерийским огнём рассеяна немецкая автоколонна с грузами. Разбито и уничтожено до 20 автомашин противника.

* * *

Западнее Ростова-на-Дону наши артиллеристы обстреляли скопление немецкой пехоты и уничтожили до 150 немецких солдат и офицеров. Минометчики Н-ского гвардейского подразделения уничтожили 3 орудия, шестиствольный миномёт и сожгли более десяти автомашин противника.

* * *

На Северо-Западном фронте гитлеровцы атаковали опорный пункт, который обороняли бойцы одного нашего подразделения. Подпустив врага на близкое расстояние, командир подразделения лейтенант Кухтик приказал открыть ружейно-пулемётный огонь. Гитлеровцы понесли большие потери и поспешно начали отходить. Наши бойцы, преследуя противника, захватили пленных и трофеи.

* * *

Партизанский отряд, действующий в одном из районов Ровенской области, внезапно атаковал немецкий гарнизон на крупной железнодорожной станции. В ожесточённом бою советские патриоты истребили более 100 вражеских солдат и офицеров, взорвали 3 паровоза, 17 вагонов и электростанцию, питавшую энергией паровозные мастерские. Группа партизан отряда имени Кирова из засады на шоссейной дороге подбила немецкую бронемашину и сожгла трёхтонную автомашину с грузом.

* * *

Захваченный 22 мая в районе Курска в плен немецкий лётчик из 6 отряда 2 группы 1 немецкой эскадры пикирующих бомбардировщиков лейтенант Эрвин Штеймле рассказал: «Наш отряд вылетел с аэродрома в составе 9 самолётов. Одновременно вылетели и другие отряды группы. Перед нами была поставлена задача — достигнуть Курска и сбросить бомбы на железнодорожную станцию. В пяти километрах от цели мы были встречены русскими истребителями. Зенитная артиллерия вела сильный огонь. Я беспорядочно сбросил бомбы, не долетев до цели. Наспех освободившись от бомб, весь отряд пытался повернуть обратно. Однако удержаться в строю было невозможно, потому что в воздухе господствовали русские истребители. Я видел, как один за другим упали на землю самолёты моего отряда. Мне удалось продержаться дольше всех. Русский истребитель пробил радиатор в моей машине, и я тоже был вынужден сесть. Здесь, в плену, я встретил лётчиков пяти экипажей своего отряда».

УТРЕННЕЕ СООБЩЕНИЕ 29 МАЯ

В течение ночи на 29 мая на фронте ничего существенного не произошло.

* * *

На Западном фронте артиллеристы Н-ской части разрушили 7 вражеских дзотов и блиндажей, уничтожили орудие и 5 пулемётов противника. Группа снайперов, возглавляемая старшим сержантом т. Шумилиным, за два дня уничтожила 43 солдата и офицера противника. Разведчики тт. Чубченко, Глушенков, Савенков, Бозицкий, Перминов и Соломин за последние дни три раза ходили в разведку, истребили 30 гитлеровцев и захватили пленных. В районе Лисичанска наши подразделения атаковали противника и в результате рукопашной схватки выбили гитлеровцев из укреплённых позиций. Немцы два раза переходили в контратаки, но были отброшены. На поле боя осталось 80 вражеских трупов. Захвачены трофеи и пленные.

* * *

Западнее Ростова-на-Дону огнём нашей артиллерии и миномётов рассеяно две роты вражеской пехоты, уничтожено 2 немецких орудия, разрушено 3 дзота, 4 блиндажа и 2 наблюдательных пункта противника.

* * *

На Ленинградском фронте наши подразделения и снайперы истребили более 200

немецких солдат и офицеров. Огнём артиллерии и штурмовыми действиями авиации подавлен огонь 22 артиллерийских и минометных батарей, разрушено 12 дзотов и 10 землянок, уничтожено несколько автомашин и повозок противника с военными грузами.

* * *

Группа наших лётчиков-истребителей под командованием Героя Советского Союза капитана Глинки встретилась с 10 немецкими самолётами «Мессершмитт-109» и двумя «Фокке-Вульф-190». В ожесточённом воздушном бою советские лётчики сбили 6 самолётов противника.

* * *

Партизанский отряд, действующий в одном из районов Витебской области, за полтора месяца совершил несколько налётов на вражеские гарнизоны и истребил более 300 немецко-фашистских оккупантов. Группа подрывников этого отряда в середине мая пустила под откос немецкий эшелон с горючим. Партизаны другого витебского отряда организовали крушение трёх воинских поездов противника. Разбито 3 паровоза, 12 вагонов с войсками и 10 платформ с автомашинами.

* * *

Группе жителей гор. Днепропетровска удалось бежать из фашистского плена и перейти линию фронта. Они рассказали: «В городе царит мёртвая тишина. Много молодёжи и взрослых гитлеровцы насильно угнали на каторгу в Германию. От немецких пуль, от побоев, пыток и голода погибли тысячи советских граждан. Жители Днепропетровска с ужасом вспоминают расправу, которую чинили немцы на Пушкинском проспекте и Чичеринской улице. Но, находясь в фашистской неволе, жители Днепропетровска не сдаются. Советские люди мстят подлому врагу и вредят немцам всюду, где только можно».

* * *

Греческие патриоты совершили налёт на немецкий аэродром, перебили охрану и подожгли несколько самолётов. Близ Аргоса партизаны, поддержанные местными жителями, разгромили итальянский отряд. В ожесточённой схватке убито более 40 итальянцев. В районе Амфиклеи рабочие-железнодорожники вывели из строя 8 паровозов, много вагонов и сожгли железнодорожный состав с горючим.

ВЕЧЕРНЕЕ СООБЩЕНИЕ 29 МАЯ

В течение 29 мая на Кубани, в районе северо-восточнее Новороссийска, продолжались бои. На других участках фронта существенных изменений не произошло.

Нашей авиацией в Рижском заливе потоплен немецкий транспорт водоизмещением в 5.000 тонн.

* * *

28 мая частями нашей авиации на различных участках фронта уничтожено или повреждено не менее 15 немецких танков, до 60 автомашин с войсками и грузами, взорвано 4 склада боеприпасов, разбито несколько железнодорожных эшелонов, рассеяно и частью уничтожено до батальона пехоты противника.

* * *

На Западном фронте наши части обстреливали позиции противника. Огнём артиллерии и пехотного оружия уничтожено более 200 немецких солдат и офицеров, разбито 5 пулемётов и подавлен огонь 4 артиллерийских батарей. Красноармейцы тт. Анарин и Процветухин, находясь в боевом охранении, заметили группу немецких солдат, пробиравшихся к нашим траншеям. Подпустив врага на близкое расстояние, наши бойцы пулемётным огнём уничтожили 16 гитлеровцев. Остальные немецкие солдаты быстро скрылись.

* * *

В районе Лисичанска советские подразделения вели бои местного значения. На одном участке наши бойцы захватили траншеи немцев и закрепились в них. Противник предпринял контратаку, но попал под перекрёстный пулемётный огонь, понёс большие потери и отступил. На поле боя подсчитано до 400 вражеских трупов.

Наши зенитчики сбили 3 немецких самолёта.

* * *

Севернее Чугуева огнём артиллерии и минометов разрушено 2 немецких дзота, уничтожено 2 орудия и несколько повозок с грузом. Огнём нашей зенитной артиллерии сбито 2 бомбардировщика противника. Экипаж одного самолёта захвачен в плен.

* * *

Западнее Ростова-на-Дону минометчики Н-ской гвардейской части уничтожи-

ли немецкую артиллерийскую батарею, разрушили 4 блиндажа, рассеяли и частью истребили до роты пехоты противника.

Наши лётчики-истребители сбили немецкий бомбардировщик и посадили на нашей территории другой самолёт противника. Лётчики захвачены в плен.

* * *

На Волховском фронте артиллерийским огнём разрушено 8 вражеских дзотов и блиндажей, взорван склад боеприпасов и разбито несколько железнодорожных вагонов с военным имуществом противника. Зенитчики Н-ской части сбили 5 вражеских самолётов.

* * *

Группа партизан отряда им. Молотова внезапно атаковала немецкое подразделение на одной из шоссейных дорог в Житомирской области. Патриоты истребили 40 вражеских солдат и офицеров. Украинские партизаны совершили налёт на железнодорожную станцию и, уничтожив немецкую охрану, освободили 120 советских граждан, которых гитлеровцы насильно угоняли на каторжные работы в Германию.

* * *

Пленный ефрейтор 3 роты 309 полка 208 немецкой пехотной дивизии Вильгельм Бурмейстер рассказал: «В мартовских боях под Жиздрой наша дивизия была разбита и обескровлена. В 309 полку осталось всего около 200 человек, а 337 и 338 полки насчитывали по 70—90 солдат каждый. В апреле дивизия получила пополнение. Солдаты, прибывшие из тыла, говорят, что в Германии сейчас призывают всех, «кто может ходить и ползать». После зимних поражений старые солдаты, участвующие в войне с самого начала, теперь утратили боевой дух. Начиная войну, они верили, что за какие-нибудь 6—8 недель немецкая армия одержит победу. Теперь слова «молниеносная война», «молниеносная победа» изъяты из употребления. Солдаты не питают никаких иллюзий насчёт будущего. Многие понимают, что о победе Германии теперь уже не может быть и речи».

УТРЕННЕЕ СООБЩЕНИЕ 30 МАЯ

В течение ночи на 30 мая на фронте ничего существенного не произошло.

* * *

На Западном фронте артиллеристы Н-ской части выдвинули орудия на открытые позиции и обстреляли укрепления противника. Разбито 3 немецких дзота и 2 блиндажа, уничтожено несколько автомашин и до 50 гитлеровцев. Снайпер т. Бекчанов за десять дней истребил 16 немцев. Снайпер т. Согрин за три дня уничтожил 9 гитлеровцев.

* * *

Южнее Балаклеи огнём артиллерии уничтожено до взвода гитлеровцев, 2 орудия, 7 автомашин и несколько повозок с грузами. Миномётчики Н-ской части рассеяли и частью уничтожили до роты немецкой пехоты, накапливавшейся в одной балке.

* * *

На Северо-Западном фронте одиннадцать разведчиков под командованием лейтенанта Полякова ночью проникли в расположение противника. Наши бойцы истребили свыше 40 немцев и, захватив пленных, благополучно вернулись в свою часть. Сапёры подразделения, где командиром т. Стасюк, пятьдесят раз ходили в тыл врага и установили там свыше 20 минных полей.

* * *

На Волховском фронте огнём нашей артиллерии разрушено 9 немецких дзотов и блиндажей, взорван склад боеприпасов, разбиты 3 железнодорожных вагона и паровоз, уничтожено 6 автомашин и 8 повозок с грузами. Зенитчики Н-ской части сбили 3 вражеских самолёта.

* * *

На Ленинградском фронте наши подразделения уничтожили свыше 40 немецких автомашин и повозок, разрушили 8 дзотов и 14 блиндажей. Снайперы Н-ского соединения в течение дня истребили 107 гитлеровцев.

На подступах к Ленинграду нашими лётчиками и огнём зенитной артиллерии сбито 20 немецких самолётов.

* * *

Партизанский отряд, действующий в одном из районов Полесской области, разгромил полицейские гарнизоны в двух населённых пунктах. Уничтожено 26 гитлеровцев. Партизаны этого же отряда освободили из концентрационного лагеря 180 советских граждан, которых немцы

хотели насильно угнать в рабство в Германию. В Барановичской области советские патриоты взорвали 2 немецких эшелона с автомашинами и другими военными грузами. Разбиты паровоз и 26 платформ. Движение поездов на этом участке железной дороги было приостановлено на трое суток.

* * *

На одном участке Волховского фронта, в роще «Зуб», наши подразделения 18 мая захватили позиции противника. У немецкого блиндажа обнаружены трупы четырёх советских бойцов. Как установило следствие, эти бойцы были захвачены в плен и зверски замучены немцами. Труп красноармейца Ямпольского В. Е., уроженца города Иркутска, носит многочисленные следы ударов тупым предметом, а на шее у него обрывок верёвки, затянутой в петлю. Труп ефрейтора Ельченко П. Н., уроженца села Андреевское, Смоленской области, весь исколот штыками. Труп ефрейтора Глазунова Ф. М., уроженца города Троицка, носит следы пыток огнём. Труп красноармейца Шадрина А. П., уроженца Черевковского района, Архангельской области, также растерзан. Советские воины поклялись над трупами своих товарищей отплатить немецко-фашистским злодеям за их кровавые преступления.

ВЕЧЕРНЕЕ СООБЩЕНИЕ 30 МАЯ

В течение 30 мая на Кубани, в районе северо-восточнее Новороссийска, продолжались бои. На других участках фронта существенных изменений не произошло.

Нашими кораблями в Баренцовом море потоплен танкер противника.

За истекшую неделю, с 23 по 29 мая включительно, в воздушных боях, на аэродромах, огнём зенитной артиллерии и войск уничтожено 456 немецких самолётов. Наши потери за это же время — 118 самолётов.

* * *

29 мая частями нашей авиации на различных участках фронта уничтожено или повреждено 40 немецких автомашин с войсками и грузами, взорвано 2 склада боеприпасов, подавлен огонь 10 артиллерийских батарей, разбит железнодорожный состав, рассеяно и частью уничтожено до двух рот пехоты противника.

* * *

На Западном фронте наши части истребили до 300 немецких солдат и офицеров. Разведывательный отряд Н-ской части под прикрытием артиллерийского огня ворвался в опорный пункт противника. В уличном бою советские бойцы истребили свыше 100 гитлеровцев и захватили пленных. Успешно выполнив задание, разведчики отошли на исходные позиции.

* * *

В районе Лисичанска наши подразделения вели бои местного значения. На одном участке советские бойцы захватили вражеские траншеи и дзоты, расположенные на высоте. В борьбе за эту высоту истреблено 160 немецких солдат и офицеров. На поле боя подобрано много оружия, брошенного немцами. Уничтожены 5 орудий, миномётная батарея и 26 пулемётов противника. Взяты пленные.

* * *

Западнее Ростова-на-Дону огнём нашей артиллерии разрушено 5 дзотов, 6 блиндажей и 2 наблюдательных пункта, взорван склад с боеприпасами, подавлен огонь 20 артиллерийских и миномётных батарей противника.

* * *

В районе Севска артиллеристы Н-ской части совершили огневой налёт на обоз противника и уничтожили 42 подводы с различными грузами.

Огнём нашей зенитной артиллерии сбито 4 немецких самолёта.

* * *

Группа партизан из отряда, действующего в одном из районов Смоленской области, в ночь на 14 мая напала на немецкий гарнизон. Партизаны истребили 35 вражеских солдат и офицеров, сожгли казарму, караульное помещение, уничтожили 9 автомашин и подожгли 4 воинских склада. В эту же ночь другая группа партизан ворвалась на железнодорожную станцию, перебила охрану и разрушила станционные пути. На другой день немецкие власти направили в погоню за партизанами карательную экспедицию. Советские патриоты в лесу вступили в бой с карателями, убили 47 немцев и захватили 7 пленных.

* * *

Пленный обер-ефрейтор 4 роты 487 полка 267 немецкой пехотной дивизии Карл

Бомюллер рассказал: «Поражение немецко-итальянских войск в Тунисе произвело на солдат нашего полка ошеломляющее впечатление. Шесть месяцев нам говорили, что отступление Роммеля — это искусный военный манёвр. В газетах писали, что Роммель заманит англичан в расставленную для них ловушку. Ещё 4 мая фельдфебель Бич, ссылаясь на беседу с командиром роты, заявил, что немецкие дивизии никогда не уйдут из Северной Африки и не отдадут Туниса. Через несколько дней офицеры вынуждены были объявить, что немцы и итальянцы в Тунисе прекратили сопротивление и сдались в плен. Это сообщение мы встретили гробовым молчанием. Позднее солдаты в тесном кругу, обсуждая положение, говорили, что в конце концов и другие немецкие армии ожидает такой же конец».

* * *

За последнее время отмечается рост дезертирства из немецкой армии. Недавно в гор. Запорожье под усиленным конвоем эсэсовцев доставлены 2 тысячи пойманных немецких дезертиров. На руках у них были надеты кандалы. В Днепропетровской военной тюрьме находится свыше 600 дезертиров, задержанных в мае месяце. В Сталино начальник немецкого гарнизона издал приказ, в котором угрожает смертной казнью местным жителям, укрывающим немецких и румынских дезертиров. В Таганроге ежедневно по радио объявляются фамилии и отличительные приметы немецких солдат, сбежавших из своих частей.

УТРЕННЕЕ СООБЩЕНИЕ 31 МАЯ

В течение ночи на 31 мая на фронте ничего существенного не произошло.

* * *

На Западном фронте наш разведывательный отряд взорвал 3 немецких дзота, уничтожил 60 гитлеровцев и захватил пленных. Артиллеристы подразделения старшего лейтенанта Ананского огнём с открытых позиций разбили орудие и уничтожили две огневые точки противника.

* * *

На одном участке Калининского фронта немецкая пехота атаковала наши позиции. В трёхчасовом бою советские бойцы истребили 140 вражеских солдат и офицеров и отбросили противника. Захвачено 3 пулемёта, много автоматов и винтовок.

* * *

Южнее Балаклеи немцы пытались переправиться на левый берег реки Северный Донец. Встреченные пулемётным и залповым ружейным огнём, гитлеровцы вернулись обратно, потеряв убитыми и потопленными в реке 60 солдат и офицеров.

* * *

В районе Севска разведывательная группа под командованием лейтенанта Ведяшева проникла в расположение противника. Наши разведчики убили 16 немцев и без потерь вернулись в свою часть. На другом участке бойцы Н-ской части отразили атаку разведывательного отряда немцев. Уничтожено 45 гитлеровцев и взяты пленные.

* * *

На Северо-Западном фронте бойцы подразделения противотанковых ружей, где командиром старший лейтенант Борисевич, за последнее время уничтожили свыше 20 пулемётных точек противника вместе с их расчётами. Наши ночные истребители, отражая налёт вражеской авиации, сбили 5 немецких самолётов.

* * *

На Ленинградском фронте наши части уничтожили 2 немецких орудия, разбили железнодорожный состав, разрушили 20 вражеских дзотов и 13 блиндажей. В течение вчерашнего дня снайперы Н-ского соединения истребили более 120 гитлеровцев.

В воздушном бою на подступах к Ленинграду сбито 2 немецких самолёта.

* * *

В районе Киева партизанский отряд под командованием товарища Антона ворвался на территорию мастерских, где ремонтировались повозки для немецкой армии. Партизаны сожгли находившиеся в мастерской повозки, разрушили оборудование и скрылись. Этот же отряд партизан разгромил имение новоиспечённого немецкого помещика Гоцета. Партизаны другого украинского отряда заминировали железнодорожное полотно. Следовавший по этой дороге немецкий воинский поезд подорвался на минах и полетел под откос. Разбиты паровоз и 7 вагонов. Партизанская разведка

установила, что в результате крушения погибло 80 немецких солдат и офицеров.

* * *

Вскрываются всё новые факты чудовищных преступлений немецко-фашистских мерзавцев. На окраине города Купянска, около меловой горы, обнаружена яма, в которой было зарыто 70 трупов мирных советских граждан, зверски замученных гитлеровцами. Удалось опознать трупы колхозного счетовода И. М. Садовского, бригадира колхоза К. А. Ковшарь, работницы сахарного завода О. Н. Берестовой и других. Медицинским освидетельствованием установлено, что многие из погибших от рук немецких палачей были живыми брошены в яму и засыпаны землёй.

* * *

В Австрии растёт недовольство войной и гитлеровским режимом. Проводимая гитлеровцами тотальная мобилизация наталкивается на сопротивление населения. На одной фабрике в Санкт-Пельтене рабочие поломали оборудование. На другом предприятии рабочие избили гестаповцев и фашистских надсмотрщиков. На Восточном вокзале в Вене железнодорожники недавно устроили столкновение двух товарных поездов. На заводах в Веллерсдорфе и Хиртенберге забракована большая партия артиллерийских снарядов, оказавшихся негодными.

ВЕЧЕРНЕЕ СООБЩЕНИЕ 31 МАЯ

В течение 31 мая на Кубани, северо-восточнее Новороссийска, продолжались бои. На других участках фронта существенных изменений не произошло.

* * *

30 мая частями нашей авиации на различных участках фронта уничтожено не менее 30 немецких автомашин с войсками и грузами, взорван склад боеприпасов, подавлен огонь 2 артиллерийских батарей, потоплены буксир и две самоходные баржи противника.

* * *

На Западном фронте наши части истребили до двух рот немецкой пехоты, разбили 12 пулемётных точек и подавили огонь нескольких миномётных и артиллерийских батарей противника. Разведчики под командованием лейтенанта т. Колоскова совершили вылазку в расположение противника. Наши бойцы взорвали гранатами три дзота, уничтожили группу гитлеровцев и без потерь вернулись в свою часть.

* * *

Южнее Балаклеи на одном участке наши разведчики обнаружили скопление пехоты противника. Артиллеристы Н-ской части открыли огонь и рассеяли гитлеровцев. На другом участке нашими частями уничтожено 2 орудия и 10 повозок противника с боеприпасами.

* * *

Западнее Ростова-на-Дону наши артиллеристы подбили 2 немецких танка и взорвали склад боеприпасов. На одном участке рота немецких автоматчиков пыталась вклиниться в стык между двумя нашими подразделениями. Стрелковые отделения сержанта Макушкина и сержанта Хорунжего подпустили противника на близкое расстояние и открыли пулемётный огонь. Немцы поспешно отступили, оставив перед нашими позициями 32 трупа.

* * *

На Волховском фронте наши артиллеристы обстреливали позиции и ближние тылы противника. Разрушено 3 немецких дзота, 4 блиндажа и разбито 7 железнодорожных вагонов с грузами. Младший лейтенант т. Балабанов огнём из ручного пулемёта сбил немецкий самолёт.

* * *

Партизанский отряд, действующий в одном из районов Ленинградской области, в ночь на 17 мая пустил под откос воинский эшелон противника. Разбиты паровоз, 2 пассажирских вагона и 10 платформ с автомашинами и моторами для самолётов. Другой отряд ленинградских партизан напал на немецкий гарнизон в одном населённом пункте. Гитлеровцы, не оказав сопротивления, разбежались. Партизаны уничтожили в этой деревне склад противника с горючим.

* * *

Чудовищные злодеяния творят немецко-фашистские мерзавцы в городе Риге. Гитлеровские людоеды замучили и расстреляли тысячи мирных жителей города. Массовые казни фашистские палачи произво-

дят в районе Рамбула в 12—15 километрах от Риги. Все тюрьмы в Риге битком набиты арестованными. Специально построенные гитлеровцами концентрационные лагери также переполнены. Имущество убитых и арестованных немцы вывезли в Германию. Несмотря на жестокий террор, население оказывает оккупантам упорное сопротивление. Советские патриоты убивают немецких офицеров и солдат, поджигают склады противника.

* * *

Югославские патриоты в ожесточённых боях у местечка Челебичь разгромили крупный отряд немецких оккупантов. В этом бою партизаны захватили в плен четырёх немецких офицеров и трофеи. Отряд приморских партизан рассеял крупную итальянскую колонну. В Словении партизаны сожгли станцию Сава, взорвали и разрушили в нескольких местах железнодорожный путь.

УТРЕННЕЕ СООБЩЕНИЕ 1 ИЮНЯ

В течение ночи на 1 июня на фронте ничего существенного не произошло.

* * *

На Западном фронте артиллеристы Н-ской части обстреляли позиции противника и разбили 4 вражеских дзота и 2 блиндажа. На другом участке наш разведывательный отряд ночью пробрался в расположение противника и уничтожил несколько десятков гитлеровцев. Захватив пленных, разведчики благополучно вернулись в свою часть.

* * *

В районе Лисичанска немцы, пытаясь вернуть ранее утерянные ими позиции, предприняли одну за другой две атаки. Наши подразделения отбили атаки противника с большими для него потерями. Гитлеровцы отброшены на исходные позиции.

Наша авиация совершила налёт на аэродром противника и уничтожила на земле 10 немецких самолётов. В воздушных боях сбито 4 самолёта противника.

* * *

Западнее Ростова-на-Дону наши артиллеристы рассеяли и частью уничтожили до батальона немецкой пехоты. На другом участке немцы пытались переправиться через водный рубеж. Боевое охранение Н-ской части встретило противника ружейно-пулемётным огнём и уничтожило 20 гитлеровцев.

* * *

В районе Севска артиллеристы Н-ской части обстреляли скопление войск противника. Разведка установила, что в результате огневого налёта советской артиллерии уничтожено до 200 немецких солдат и офицеров.

* * *

Партизанский отряд, действующий в одном из районов Белоруссии, напал на гарнизон противника. Партизаны уничтожили 63 гитлеровца. Захвачены у немцев трофеи: бронемашина, 2 автомашины, много винтовок и патронов. Партизаны другого отряда ружейно-пулемётным огнём сбили самолёт противника.

* * *

Добровольно сдавшийся в плен солдат 113 полка 39 немецкой пехотной дивизии, поляк по национальности, Людвиг В. рассказал: «Я проживал в Быдгощском уезде, Познанского воеводства. Немцы ограбили моих односельчан. Немец Гриль, волостной староста, захватил себе более 500 моргов крестьянской земли. Немец Беккер присвоил 200 моргов земли. Гитлеровцы превратили поляков в своих батраков и обращаются с ними, как с рабами.

В августе прошлого года меня насильно призвали в немецкую армию. Я попал в 39 дивизию, находившуюся в Бельгии. В марте месяце нас отправили в Россию. В поезде мы, поляки, твёрдо договорились между собою, что не будем воевать за Гитлера и перейдём на сторону русских. Немцы были и остаются смертельными врагами нашей родины. Каждый польский патриот должен бороться против немцев до тех пор, пока гитлеровская гадина не будет раздавлена».

* * *

Наше подразделение, действующее на Калининском фронте, освободило от немцев село Максимиха. На окраине села обнаружено 12 трупов красноармейцев. Установлено, что, будучи ранеными в бою, они попали в плен и зверски замучены гитлеровцами. На трупах имеются следы ножовых ран и ожогов.

* * *

Французские патриоты взорвали в Бресте немецкий эшелон с вооружением. В Гавре в течение одного дня убито 5 немецких моряков. На окраине Парижа группа шофёров, насильно мобилизованных немцами для перевозки военных грузов, истребила вооружённую охрану и скрылась. Патриоты примкнули к вольным стрелкам, передав им автомашины и оружие.

ВЕЧЕРНЕЕ СООБЩЕНИЕ 1 ИЮНЯ

В течение 1 июня на Кубани, северо-восточнее Новороссийска, продолжались бои. На других участках фронта существенных изменений не произошло.

Нашими кораблями и авиацией в Чёрном море и в Финском заливе потоплены три самоходные баржи, торпедный катер и транспорт противника.

* * *

31 мая частями нашей авиации на различных участках фронта уничтожено или повреждено до 10 немецких танков, более 120 автомашин с войсками и грузами, взорван ряд складов боеприпасов, подавлен огонь 20 артиллерийских и минометных батарей, рассеяно и частично уничтожено до батальона пехоты противника.

* * *

На Западном фронте наши части истребили до 400 немецких солдат и офицеров. На одном участке разведывательный отряд Н-ской части атаковал противника и после короткого боя выбил гитлеровцев из опорного пункта. На другом участке противник пытался вести разведку боем. Наши бойцы встретили немцев сильным огнём и отбросили их на исходные позиции. На поле боя осталось 90 вражеских трупов.

* * *

В районе Лисичанска наши подразделения уничтожили до роты гитлеровцев, разрушили 3 дзота и подавили огонь 2 минометных батарей противника. Артиллеристы Н-ской части произвели огневой налёт на скопление танков и пехоты противника. По данным разведки, в результате артиллерийского огня выведено из строя 5 немецких танков, убито и ранено много гитлеровцев.

* * *

Южнее Балаклеи наблюдением было замечено скопление немецкой пехоты. Наши минометчики открыли огонь и уничтожили до роты гитлеровцев. На другом участке артиллерийско-минометным огнём разрушено 3 вражеских дзота, уничтожено 3 орудия и взорван склад боеприпасов.

* * *

В районе Севска разведывательная группа под командованием гвардии младшего лейтенанта Ушкалова внезапно атаковала немцев. В ожесточённой схватке разведчики уничтожили 17 гитлеровцев, разрушили 2 дзота и захватили пленных. Артиллеристы Н-ской части разбили 3 немецких орудия и взорвали 5 автомашин с боеприпасами.

* * *

На Ленинградском фронте наши подразделения разрушили 22 немецких дзота, 10 землянок и 4 наблюдательных пункта, уничтожили 2 орудия и взорвали склад боеприпасов противника. Снайперы Н-ского соединения истребили 96 гитлеровцев.

* * *

Партизанский отряд, действующий в одном из районов Житомирской области, совершил налёт на железнодорожную станцию. Советские патриоты уничтожили 27 немецких солдат и офицеров. Взорваны пути и железнодорожные стрелки. Партизанами захвачено 2 пулемёта, 19 автоматов и винтовок.

* * *

Перешедший на сторону Красной Армии ефрейтор 466 полка 257 немецкой пехотной дивизии Вальтер Ц. рассказал: «Летом прошлого года остатки разгромленной 257 дивизии были отведены во Францию на переформирование. Там мы почти не чувствовали войны. В начале апреля 1943 г. дивизию снова отправили на Восток. С тяжёлым чувством ехали мы в Россию. Старые солдаты, рассказывая о боях с русскими, говорили: «Здесь мы пропадём, отсюда нет возврата». Уничтожение 6 немецкой армии под Сталинградом открыло многим глаза и показало, что Россия непобедима. Раньше солдатам вдалбливали в голову, что Германия должна покорить все народы. За последнее время немецкая пропаганда перестроилась. Теперь нам говорят, что необходимо любой ценой удержать завоёванное. Но солдаты, уже побывавшие на фронте, понимают, что от нас требуют невозможного. Недавно Германия получила ещё один мощный удар в Африке, или, как у нас говорят, «Тунисград». Многие солдаты видят теперь, что Германия зашла в тупик и никто уже не может спасти германскую армию от разгрома».

* * *

Недавно в городе Барановичи немецко-фашистские мерзавцы устроили кровавую

резню. Сначала гитлеровцы расстреляли 200 заложников. В последующие дни отряды эсэсовских палачей арестовали ещё много мирных жителей и увезли их в лес. В лесных оврагах близ Барановичей фашистские людоеды замучили и расстреляли много ни в чём не повинных мирных советских граждан.

УТРЕННЕЕ СООБЩЕНИЕ 2 ИЮНЯ

В течение ночи на 2 июня на фронте ничего существенного не произошло.

* * *

На Западном фронте наши разведывательные группы в течение ночи уничтожили до роты пехоты противника. Артиллеристы-гвардейцы разрушили 6 вражеских блиндажей, уничтожили орудие и взорвали склад противника с боеприпасами. Десять снайперов Н-ской части за два дня уничтожили 32 немецких солдата и офицера. Снайпер т. Семидчук истребил 5 немцев, снайперы тт. Берко, Апраксин и Кислов уничтожили по 4 немца каждый.

* * *

В районе Лисичанска артиллеристы Н-ской части обстреляли колонну противника. В результате артиллерийского огня рассеяно и частью уничтожено до батальона гитлеровцев.

Советская авиация совершила налёт на аэродром противника, на котором уничтожено и повреждено 14 немецких самолётов. Лётчики-истребители в воздушном бою сбили 5 самолётов противника. Все наши самолёты вернулись на свою базу.

* * *

В районе Севска артиллеристы Н-ской части уничтожили 25 повозок и 5 автомашин, разрушили 3 дзота и подавили огонь двух минометных батарей противника. На другом участке шесть разведчиков под командованием лейтенанта Бабышко пробрались в тыл врага. Внезапно напав на группу немцев, наши бойцы убили 14 гитлеровцев и благополучно вернулись в свою часть.

* * *

Западнее Ростова-на-Дону на одном участке немцы предприняли разведку боем. Противник был рассеян, не достигнув советских позиций. На поле боя осталось до 60 вражеских трупов.

* * *

Партизанский отряд, действующий в Белоруссии, в мае месяце провёл успешный рейд по тылам противника. Ниже публикуются краткие записи командира отряда:

«4 мая. Подорван немецкий воинский эшелон. Разбиты паровоз, 2 вагона и 2 платформы.

7 мая. Пустили под откос вражеский поезд с боевой техникой и солдатами. При крушении разбито 7 вагонов. Убито 36 немецких солдат и офицеров.

13 мая. Группа наших бойцов проникла в расположение немецкого гарнизона. Партизаны бесшумно сняли охрану, забросали гранатами немецкую казарму и, воспользовавшись возникшей суматохой, увели из конюшен артиллерийского дивизиона 50 лошадей.

15 мая. Пустили под откос немецкий воинский эшелон. В результате катастрофы разбиты паровоз и 8 вагонов с боеприпасами и вооружением».

* * *

Пленные лётчики 55 немецкой бомбардировочной эскадры обер-фельдфебель Иоганн Бос и унтер-офицер Эбергард Роде рассказали: «Русские зенитчики подбили наш самолёт раньше, чем нам удалось достигнуть цели. Сбросив бомбы куда попало, мы повернули обратно, однако вскоре вынуждены были совершить посадку на советской территории. Мы пытались бежать, но крестьяне поймали нас. Военные события последних шести месяцев, тяжёлые поражения немецких войск в России и Африке потрясли Германию. Пораженческие настроения проникли и в среду лётчиков. Для всех очевидно, что скоро немецкой армии придётся воевать на два фронта, а в Германии именно этого всегда боялись больше всего. Правда, немецкие официальные круги неизменно отрицают всякую возможность открытия второго фронта в Европе. Но подобные заявления теперь уже не пользуются доверием. Разве эти же официальные круги не утверждали, что немецкие войска удержат Сталинград и не отдадут Туниса. В тылу и на фронте чувствуется тревога. Многие считают, что Германия не сможет долго сопротивляться».

* * *

В департаменте Соммы (Франция) группа французских вольных стрелков проникла в железнодорожное депо и взорвала два

паровоза. В этом же департаменте патриоты заминировали запасной железнодорожный путь. Два дня спустя на минах подорвался поезд с военными материалами. Близ города Бурж вольные стрелки взорвали железнодорожный мост. В Тулоне состоялись многолюдные демонстрации протеста против насильственной отправки французов на каторжные работы в Германию.

ВЕЧЕРНЕЕ СООБЩЕНИЕ 2 ИЮНЯ

В течение 2 июня на Кубани, северо-восточнее Новороссийска, продолжались бои. На других участках фронта существенных изменений не произошло.

* * *

1 июня частями нашей авиации на различных участках фронта уничтожено или повреждено до 60 немецких автомашин с войсками и грузами, взорвано 3 склада боеприпасов, подавлен огонь 12 артиллерийских и минометных батарей, в Финском заливе потоплены транспорт и самоходная баржа противника.

* * *

На Западном фронте наши части истребили до 200 немецких солдат и офицеров, разрушили 3 блиндажа и 2 дзота, уничтожили 13 пулемётов и 4 миномёта противника. Разведчики под командованием старшего лейтенанта т. Деряева проникли в расположение противника и ворвались в немецкие траншеи. Наши бойцы уничтожили 40 гитлеровцев. Захватив пленных и несколько ручных пулемётов, разведчики вернулись в свою часть.

* * *

В районе Лисичанска наша артиллерия обстреливала укрепления и скопление пехоты противника. Уничтожено до роты гитлеровцев, самоходное орудие, 6 пулемётов, разрушено 9 дзотов и блиндажей, подавлен огонь нескольких артиллерийских и минометных батарей противника.

* * *

Западнее Ростова-на-Дону происходила перестрелка. Наши подразделения уничтожили более 100 немецких солдат и офицеров, взорвали 2 склада боеприпасов и 3 минных поля.

Огнём нашей зенитной артиллерии сбит немецкий самолёт. Три лётчика захвачены в плен.

* * *

На одном из участков Калининского фронта наш разведывательный отряд атаковал противника и овладел одним населённым пунктом. Гитлеровцы предприняли контратаку, но были отброшены с большими для них потерями. Разведчики захватили у немцев 7 пулемётов, много винтовок и взяли пленных.

* * *

На Ленинградском фронте огнём нашей артиллерии уничтожено 7 вражеских дзотов, 3 наблюдательных пункта, подавлен огонь 17 артиллерийских, 2 минометных батарей и 10 отдельных орудий.

При отражении налёта авиации противника на один из наших объектов в воздушных боях сбито 22 немецких самолёта. Кроме того, 3 самолёта противника уничтожено огнём зенитной артиллерии.

* * *

Партизанский отряд «Штурм», действующий в одном из районов Минской области, совершил смелый налёт на немецкий гарнизон в одном населённом пункте. Советские патриоты убили 17 и взяли в плен 12 гитлеровцев. Остальные немцы в панике разбежались. Партизанами сожжены танк и две бронемашины противника, захвачено 42 винтовки и 15 тысяч патронов. На помощь гарнизону немцы выслали подкрепление из соседнего села. Не доехав до места назначения, 4 автомашины с гитлеровцами подорвались на расставленных партизанами минах. Взрывом убито 60 немецких солдат и офицеров. Партизаны другого отряда пустили под откос немецкий эшелон, в котором следовал штаб дивизии. Разбиты паровоз и 4 вагона. При крушении убито 35 штабных офицеров.

* * *

Перешедший на сторону Красной Армии солдат 106 тренадерского полка 15 немецкой пехотной дивизии Артур К. рассказал: «Недавно я после годичного пребывания в Германии снова попал на фронт. Мне бросилась в глаза резкая перемена в настроениях солдат. Многие из них считают, что Германия безусловно проиграет войну. В прошлом году никто всерьёз не думал о втором фронте, а сейчас, после разгрома немецких и итальянских войск в Тунисе, многие уверены, что войска союзников вы-

садятся в Европе. Наша дивизия понесла огромные потери. В некоторых ротах 106 полка осталось по 8—10 человек. В апреле дивизия получила пополнение, в составе которого было много австрийцев и словенцев. И те и другие ненавидят немцев. Некоторые поговаривают о сдаче в плен. Случайно я подслушал разговор обер-лейтенанта Гесса с унтер-офицером Кюфнером о новом пополнении. Гесс сказал: «Стоит только одному из них перебежать, как за ним последуют и другие». Вскоре исчез солдат Агрейтер. В тот же день были усилены посты. Гесс запретил солдатам ходить в одиночку и отдаляться от своих блиндажей. Несмотря на все эти меры, за одну неделю несколько человек перебежало к русским. За ними последовал и я».

* * *

Бельгийские патриоты совершили налёт на Лувенский вокзал, перебили немецкую охрану и уничтожили станционное оборудование. Вольные стрелки подожгли также несколько цистерн с мазутом. На участке Брюссель—Льеж пущен под откос воинский поезд. При крушении убито и ранено много немецких оккупантов.

УТРЕННЕЕ СООБЩЕНИЕ 3 ИЮНЯ

В течение ночи на 3 июня на фронте ничего существенного не произошло.

* * *

На Кубани, в районе северо-восточнее Новороссийска, наша авиация отражала налёты самолётов противника. В течение вчерашнего дня в воздушных боях и огнём зенитной артиллерии на этом участке фронта сбито 37 немецких самолётов.

* * *

На Западном фронте артиллеристы Н-ской части разрушили немецкий дзот, 4 блиндажа и уничтожили 2 орудия противника. Снайперы подразделения, где командиром старший лейтенант т. Бурховцев, за четыре дня истребили 39 немецких солдат и офицеров. Наши лётчики сбили аэростат воздушного наблюдения противника.

* * *

Несколько дней назад на одном участке Калининского фронта противник значительными силами пехоты атаковал и несколько потеснил наши подразделения. Перегруппировав свои силы, бойцы Н-ской части в упорных двухдневных боях вновь отбросили немцев и полностью восстановили положение. Все дальнейшие атаки гитлеровцев отбиты с большими для них потерями. В результате этих боёв уничтожено до 2.000 солдат и офицеров противника.

* * *

Южнее Изюма наши артиллеристы уничтожили самоходное орудие, 6 автомашин, разрушили блиндаж и 2 вражеских дзота. Разведывательная группа Н-ской части пробралась в расположение немцев и истребила 13 солдат противника. Захватив пленных, разведчики вернулись в свою часть.

* * *

В районе Севска наши подразделения после сильного огневого налёта на позиции противника атаковали немцев и выбили их из трёх населённых пунктов. Уничтожено до 200 гитлеровцев. Взяты пленные. Подтянув подкрепление, противник попытался вернуть эти пункты, но был отброшен.

* * *

На одном участке Ленинградского фронта группа снайперов, возглавляемая лейтенантом т. Бондаренко, в течение 17 суток находилась в засаде. За это время снайперы уничтожили 287 немецких солдат и офицеров. Красноармейцы тт. Белов и Евпалов уничтожили по 22 немца, сержант т. Кузько — 17, старший сержант т. Бутенко — 16, снайпер т. Новикова истребила 14 гитлеровцев.

* * *

Партизанский отряд, действующий в одном из районов Тарнопольской области, заминировал железнодорожный путь. На мины наскочил и взорвался железнодорожный эшелон с войсками противника. Партизанская разведка установила, что в результате крушения разбиты паровоз и 20 вагонов. Под обломками вагонов погибло много немецких солдат и офицеров.

* * *

Немецко-фашистские мерзавцы учинили зверскую расправу над мирным населением города Олевска, Житомирской области. В мае месяце гитлеровцы вызвали в комендатуру несколько сот жителей и предложили им выехать в Германию. Со-

ветские граждане наотрез отказались ехать на фашистскую каторгу и не явились в указанный срок на сборный пункт. Немецкие людоеды устроили облаву, схватили 70 жителей и после долгих издевательств расстреляли их.

* * *

Югославские партизаны ведут ожесточённые бои против немецких и итальянских оккупантов. За два дня патриоты истребили у города Фоча более 300 немецких солдат и офицеров. Партизанами захвачены большие трофеи. В Словении партизаны пустили под откос итальянский воинский эшелон. У населённых пунктов Требне и Мокронога патриоты истребили и ранили 45 итальянцев, восстанавливавших полотно железной дороги.

ВЕЧЕРНЕЕ СООБЩЕНИЕ 3 ИЮНЯ

В течение 3 июня на Кубани, северо-восточнее Новороссийска, продолжались бои. На других участках фронта существенных изменений не произошло.

Нашими кораблями в Чёрном море потоплены подводная лодка и танкер противника.

В Баренцовом море нашими кораблями и авиацией потоплены транспорт, тральщик и два сторожевых катера противника.

* * *

2 июня частями нашей авиации на различных участках фронта уничтожено или повреждено не менее 6 немецких танков, свыше 50 автомашин с войсками и грузами, взорван ряд складов боеприпасов и горючего, подавлен огонь 6 артиллерийских батарей, в Финском заливе потоплены транспорт и буксир противника.

* * *

На Западном фронте наши части обстреливали обнаруженные огневые точки и скопления живой силы противника. Истреблено до роты немецких солдат и офицеров, уничтожено 2 орудия, 14 пулемётов, разрушено 6 наблюдательных пунктов и 3 блиндажа противника. Отряд разведчиков под командованием лейтенанта т. Киреева атаковал вражеский опорный пункт. Советские бойцы уничтожили до 100 гитлеровцев и, захватив несколько пулемётов, организованно отошли в расположение своей части.

* * *

На одном участке Калининского фронта наши подразделения атаковали сильно укреплённые позиции противника. Наши бойцы уничтожили 18 дзотов, 9 блиндажей, 13 пулемётов, 3 миномёта, склад боеприпасов и вещевой склад. В этом бою немцы потеряли убитыми и ранеными до 200 солдат и офицеров. Захвачены трофеи и пленные.

* * *

В районе Лисичанска немецкий разведывательный отряд пытался на лодках переправиться на левый берег реки Северный Донец. Когда лодки достигли середины реки, наши бойцы открыли ружейно-пулемётный огонь и истребили всех гитлеровцев.

* * *

Западнее Ростова-на-Дону наши части уничтожили 2 артиллерийские батареи, разрушили 3 блиндажа, рассеяли и частью истребили до батальона пехоты противника. Н-ское артиллерийское подразделение совершило огневой налёт на обоз противника. Разбито 20 повозок с грузами. Снайпер узбек Усман Халиков в мае месяце истребил 112 немцев.

* * *

На Карельском фронте бойцы части, где командиром тов. Сологуб, после короткого артиллерийского налёта атаковали белофиннов, оборонявших одну высоту. Противник, застигнутый врасплох, не оказал сопротивления. Подтянув силы и пытаясь вернуть потерянные позиции, белофинны предприняли одну за другой одиннадцать контратак. Все контратаки противника отбиты с большими для него потерями.

* * *

Партизанский отряд, действующий в одном из районов Украины, совершил смелый налёт на железнодорожную станцию. Партизаны перебили охрану, взорвали водокачку, 5 стрелок и недавно восстановленный гитлеровцами железнодорожный мост. Подрывники партизанского отряда «За победу» за две недели пустили под откос 6 немецких воинских эшелонов. Разбито 6 паровозов, 50 вагонов с боеприпасами, вооружением, продовольствием и 4 цистерны с бензином.

* * *

Датские патриоты взорвали в Оргусе две немецкие авторемонтные мастерские. Близ Копенгагена потоплены две немецкие баржи с военным грузом. В районе Оденсе патриоты подожгли склады противника. Немецко-фашистским оккупантам причинён значительный ущерб.

УТРЕННЕЕ СООБЩЕНИЕ 4 ИЮНЯ

В течение ночи на 4 июня на фронте ничего существенного не произошло.

* * *

На Кубани, в районе северо-восточнее Новороссийска, в течение 3 июня наши лётчики в воздушных боях сбили 19 немецких самолётов. Дополнительно к этому 4 самолёта противника сбито огнём зенитной артиллерии и ружейно-пулемётным огнём наших пехотных частей.

* * *

На Западном фронте артиллеристы Н-ской части разрушили 7 дзотов и блиндажей, подавили огонь миномётной и двух артиллерийских батарей противника. Группа разведчиков под командованием старшего сержанта т. Акенчеца проникла в тыл противника. За два дня наши бойцы разведали вражескую оборону и, захватив в плен двух немецких пулемётчиков, благополучно вернулись в свою часть.

* * *

Южнее Балаклеи на одном участке немецкая пехота пыталась атаковать наше боевое охранение. Бойцы Н-ской части контрударом отбросили противника, уничтожив при этом до 70 немецких солдат и офицеров.

* * *

В районе Севска подразделение Н-ской части предприняло разведку боем. Наши бойцы стремительно ворвались в расположение противника и, уничтожив до 40 гитлеровцев, заняли несколько вражеских окопов. Взяты пленные и трофеи. На другом участке наши подразделения отбили атаку противника. В результате боя подбит немецкий танк и уничтожено до роты гитлеровцев.

* * *

На Ленинградском фронте наши разведывательные отряды уничтожили более 100 вражеских солдат и офицеров, разрушили 7 дзотов, 12 блиндажей, 2 наблюдательных пункта и взорвали 2 склада противника с боеприпасами.

* * *

Рота немецких солдат напала на отряд латвийских партизан. Подпустив врага на близкое расстояние, советские патриоты открыли дружный огонь и уничтожили 60 гитлеровцев. Партизаны захватили 4 повозки, станковый пулемёт, ротный миномёт и другие трофеи. Партизаны-латыши из другого отряда обстреляли на шоссейной дороге легковую автомашину и убили находившихся в ней 3 немецких офицеров. В Латгалии партизаны пустили под откос немецкий воинский эшелон в составе 14 вагонов.

* * *

Еще не так давно немецко-фашистские ублюдки бомбардировками с воздуха разрушали города и сёла свободолюбивых стран, борющихся против гитлеровской тирании. Теперь англо-американская авиация начала наносить сокрушительные удары по центрам военной промышленности Германии. Фашистские ублюдки всех рангов тотчас же завопили. Из Германии на советско-германский фронт хлынул поток писем. Солдату Паулю Редману пишет его мать: «Эссен превращён в груду развалин. Эти ночи я никогда не забуду. Я уже написала завещание». Солдату Иосифу Клеймеру сообщает его сестра: «Недавно англичане и американцы снова были в Мюнхене. Ужас что они тут натворили. Твое счастье, что ты не в Мюнхене». У неизвестного немецкого солдата, убитого в бою с партизанами, найдено письмо из Берлина. В нём говорится: «В понедельник была воздушная тревога. Это поразительно — как далеко они летают и как тяжело в Берлине во время бомбардировки. Во всяком случае этот налёт был самый ужасный из всех предыдущих. Очень сильный ветер не давал возможности тушить пожары. Пожарные ничего не могли сделать».

ВЕЧЕРНЕЕ СООБЩЕНИЕ 4 ИЮНЯ

В течение 4 июня на фронте существенных изменений не произошло.

* * *

На Западном фронте наши части уничтожили до 200 немецких солдат и офицеров. На одном участке наши бойцы подожгли лесной завал на переднем крае немецкой обороны. Когда немецкие солдаты вылезли из траншей, чтобы потушить пожар, наши снайперы открыли огонь и уничтожили более 20 немцев.

Наши лётчики в воздушном бою сбили 2 немецких самолёта. Один самолёт про-

тивника уничтожен огнём зенитной артиллерии.

* * *

Южнее Балаклеи артиллерийским огнём уничтожены две минометные батареи противника, взорван склад боеприпасов, разбито 3 автомашины и несколько повозок с боеприпасами. Снайперы Н-ской части истребили 44 гитлеровца.

* * *

В районе Лисичанска отряд противника пытался на лодках переправиться через реку Северный Донец. Наши бойцы открыли ружейно-пулемётный огонь и уничтожили большую часть гитлеровцев. Огнём нашей артиллерии подбито и сожжено 2 немецких танка, рассеяно и частью уничтожено до двух рот пехоты противника.

* * *

На Ленинградском фронте наши подразделения разрушили 7 вражеских дзотов и 5 землянок, сожгли немецкий танк, уничтожили орудие и более 100 немецких солдат и офицеров. Снайпер младший сержант Иван Гаев бронебойно-зажигательными пулями зажёг аэростат, корректировавший огонь артиллерии противника. Немецкий наблюдатель, находившийся в гондоле аэростата, убит.

* * *

Партизанский отряд им. Чкалова, действующий в одном из районов Барановичской области, за последнее время пустил под откос 5 немецких воинских эшелонов. В результате крушения уничтожен ряд платформ с танками и сожжено 11 железнодорожных цистерн с горючим. На шоссейных дорогах из засад истреблено 60 гитлеровцев. Партизаны из отряда им. Чапаева разгромили колонну противника. Убито 28 немецких солдат и 5 офицеров. Партизанами захвачены у противника 28 винтовок, пулемёт, 2 автомата, несколько тысяч патронов, гранаты и другие трофеи.

* * *

Перешедший на сторону Красной Армии солдат 531 полка 383 немецкой пехотной дивизии, словенец по национальности, Станислав Л. рассказал: «Немецкие оккупанты подвергают словенцев неслыханным преследованиям и издевательствам. Нам запретили разговаривать на родном языке. Оккупанты закрыли наши школы и церкви. Близ гор. Сараево на строительстве дороги работают многие заключённые словенские общественные деятели, писатели, учителя и священники. Там же находится и шестидесятилетний священник Шегола из села Максау. Под предлогом борьбы с партизанами гитлеровцы убивают мирных жителей, изгоняют целые деревни с насиженных мест, отбирают у земледельцев их хозяйства. Недавно в районе Петтау оккупанты расстреляли несколько сот человек. В Словению наехали целые стаи немецких чиновников. Они вместе с немецкими солдатами грабят крестьян и опустошают страну. Словенцы не хотят служить в немецкой армии, но их насильно мобилизуют. Гитлеровцы знают, что мы их ненавидим, но, видимо, плохи дела немцев, если они вынуждены брать в армию своих явных врагов. В составе маршевого батальона было не менее 100 словенцев. Еще по дороге на фронт мы сговорились о переходе на сторону русских, как только это будет возможно».

* * *

Во время оккупации гор. Демянска на болотистом участке, обнесённом несколькими рядами колючей проволоки, немцами был организован лагерь для пленных красноармейцев и мирных советских граждан. В этом лагере немецкие бандиты уморили голодом, замучили и расстреляли сотни советских людей. Печник Александр Карпов, которого гитлеровцы заставили сложить печи в комендатуре лагеря, был невольным свидетелем фашистских зверств. Карпов рассказывает: «Немцы избивали своих жертвы досмерти, подвергали их пыткам. Трупы убитых гитлеровцы закапывали в траншеях неподалёку от лагеря». На днях в присутствии медицинской комиссии была вскрыта одна могила. Из неё извлечено большое количество трупов. Всего в районе лагеря обнаружено 27 массовых могил.

УТРЕННЕЕ СООБЩЕНИЕ 5 ИЮНЯ

В течение ночи на 5 июня на фронте ничего существенного не произошло.

* * *

На Западном фронте артиллеристы Н-ского соединения разбили 7 немецких дзотов, уничтожили несколько автомашин и взорвали склад противника с боеприпасами. На другом участке наши подразделения уничтожили боевое охранение противника и овладели укреплённой немцами

высотой. Захвачены пленные и трофеи. Снайперы Н-ской части за два дня истребили 80 немецких солдат и офицеров.

* * *

На одном из участков Калининского фронта бойцы Н-ской части вели бои местного значения. В результате этих боёв подбито и сожжено 2 немецких танка, уничтожено 2 орудия и до 200 немецких солдат и офицеров. Взяты пленные.

* * *

Южнее Балаклеи рота пехоты противника атаковала наши позиции. После короткой схватки гитлеровцы были отброшены. На поле боя осталось 60 вражеских трупов и много брошенного немцами оружия. На другом участке группа наших разведчиков организовала засаду и уничтожила 14 солдат и одного офицера противника.

* * *

Западнее Ростова-на-Дону продолжалась редкая артиллерийско-минометная перестрелка с противником. Минометчики Н-ской части уничтожили 3 вражеских орудия и рассеяли колонну немецкой пехоты. Снайперы подразделения, где командиром лейтенант т. Абрычкин, за пять дней истребили 47 немцев. Снайперы другого подразделения за несколько дней истребили 14 немцев.

* * *

В районе Севска артиллеристы Н-ской части уничтожили орудие, 3 шестиствольных миномёта, 7 пулемётов и 18 повозок с различными грузами. На другом участке наши бойцы отбили контратаку противника и истребили до роты гитлеровцев.

* * *

На Северо-Западном фронте группа разведчиков Н-ской части внезапно ворвалась в расположение противника и забросала гранатами несколько немецких землянок. Уничтожив до 40 гитлеровцев, наши бойцы вернулись в свою часть.

* * *

Партизанский отряд им. Щорса, действующий в одном из районов Черниговской области, ночью напал на отделение гестапо в крупном населённом пункте. Партизаны разгромили отделение гестапо и захватили важные документы. Партизаны отряда «Спартак» подорвали на минах немецкий воинский эшелон с бронемашинами. Уничтожены паровоз и 9 платформ. Группа партизан из отряда им. Ворошилова уничтожила грузовую автомашину и убила находившихся в ней 8 немецких солдат.

* * *

Греческие патриоты всё более активно развёртывают борьбу против итало-немецких оккупантов. В Фессалии партизаны совершили успешные нападения на четыре итальянских гарнизона. В боях истреблено более 200 вражеских солдат. Захвачена в плен группа итальянцев. В другом районе отряд партизан ворвался на территорию лагеря военнопленных и истребил немецкую охрану. Все военнопленные освобождены. В Афинах и Патрасе патриоты за последние дни убили 9 изменников и предателей, продавшихся оккупантам.

ВЕЧЕРНЕЕ СООБЩЕНИЕ 5 ИЮНЯ

В течение 5 июня на фронте существенных изменений не произошло.

* * *

На Западном фронте наши части уничтожили до 200 немецких солдат и офицеров, разрушили 3 дзота, уничтожили артиллерийскую батарею и 6 пулемётов противника. На одном участке стрелковая рота при поддержке трёх танков атаковала немцев и овладела опорным пунктом противника. Нашими бойцами захвачены 7 пулемётов, винтовки и патроны.

* * *

На Калининском фронте на одном участке немцы численностью до батальона пехоты при поддержке артиллерийского огня предприняли несколько атак. Наши подразделения успешно отбили все атаки противника и нанесли ему тяжёлые потери. Захвачены трофеи и пленные. На другом участке отряд немецких разведчиков пытался проникнуть в расположение нашей обороны. Встреченные ружейно-пулемётным огнём, гитлеровцы отступили, оставив перед нашими позициями до 30 трупов.

* * *

В районе Лисичанска наши артиллеристы уничтожили самоходное орудие противника, разбили несколько автомашин и 10 повозок с военными грузами. На другом участке советские минометчики обстреляли скопление немецкой пехоты и истребили до 60 гитлеровцев.

* * *

Западнее Ростова-на-Дону происходила редкая артиллерийская перестрелка. Огнём нашей артиллерии разрушено 4 вражеских дзота, уничтожено 5 станковых пулемётов, подавлен огонь нескольких артиллерийских и миномётных батарей противника. Четырнадцать снайперов подразделения, где командиром капитан т. Выкизанцев, в мае месяце истребили 174 гитлеровца. Снайпер т. Парахин уничтожил 60 немцев, т. Бочаров — 40, снайпер т. Ардышев истребил 16 немцев.

* * *

На Ленинградском фронте нашими подразделениями и снайперами уничтожено более 200 солдат и офицеров противника. В воздушных боях на подступах к Ленинграду наши лётчики сбили 7 немецких самолётов.

* * *

Против партизанского отряда, действующего в одном из районов Ленинградской области, немцы направили крупный полицейский отряд. Все попытки противника окружить и уничтожить партизан не увенчались успехом. Умело маневрируя, советские патриоты уклонялись от лобовых схваток с врагом и наносили гитлеровцам внезапные удары. За несколько дней боёв партизаны истребили до 300 немецких полицейских. Группа партизан этого же отряда пробралась в крупный населённый пункт и подожгла склад горючего, в котором находилось около тысячи бочек бензина и смазочных масел. Пожар продолжался три дня. Другая группа партизан пустила под откос немецкий воинский эшелон. Разбиты паровоз и 24 платформы с разными военными грузами.

* * *

Пленный ефрейтор 7 роты 459 полка 251 немецкой пехотной дивизии Эвальд Бок рассказал: «Наша дивизия находилась несколько месяцев в тылу, вдали от фронта. Но и здесь мы никогда не чувствовали себя в безопасности. Партизаны нападали на наши гарнизоны, перехватывали на дорогах обозы, убивали небольшие группы солдат и офицеров. Командир роты обер-лейтенант Циммерман однажды заявил: «Командование требует полного уничтожения партизан. Если мы не покончим с партизанами, они нас прикончат». Вскоре нашему батальону было приказано уничтожить партизанский отряд. В первые же дни мы убедились, что борьба будет стоить нам больших жертв. Партизаны хорошо вооружены и действуют внезапно. В двухдневных боях наша рота потеряла 40 солдат убитыми. Я бывал на фронте, ходил в разведку и выполнял опасные задания. Должен сказать, что никогда и нигде я не испытывал такого страха, как в лесу, где скрывались партизаны. Другие солдаты и офицеры чувствовали себя не лучше. Страх не покидал нас всё время, пока сильно поредевший батальон после бесплодных атак не ушёл из леса».

* * *

Борьба французских патриотов против немецких оккупантов принимает всё более широкий размах. В городе Сен-Клод французы разогнали немецкую охрану поезда и освободили всех рабочих, согнанных гитлеровцами для отправки на каторжные работы в Германию. В городе Эпернэ вольные стрелки сожгли немецкий военный склад. Близ Рибекура патриоты пустили под откос железнодорожный эшелон с немецкими солдатами. На Бургонском канале взорван шлюз. В Марселе вольные стрелки убили двух немецких офицеров, ранили 5 солдат и подожгли военный гараж. В районе Руана железнодорожники вывели из строя 36 паровозов.

УТРЕННЕЕ СООБЩЕНИЕ 6 ИЮНЯ

В течение ночи на 6 июня на фронте ничего существенного не произошло.

* * *

На Западном фронте разведывательный отряд противника пытался проникнуть в расположение Н-ской части. Группа разведчиков под командованием старшего лейтенанта Иванова, находившаяся в засаде, своевременно заметила немцев. Наши бойцы выждали, пока гитлеровцы подошли на близкое расстояние, а затем открыли ружейно-пулемётный огонь. Уничтожено 30 гитлеровцев, а остальные в беспорядке отступили. Взяты пленные.

* * *

В районе Балаклеи артиллерийско-миномётным огнём разбиты 4 немецких дзота, наблюдательный пункт, уничтожена миномётная батарея противника и

истреблено два взвода немцев. Снайперы Н-ской части уничтожили 42 гитлеровца.

* * *

Южнее Изюма наши подразделения уничтожили тяжёлое орудие противника, рассеяли и частью истребили до роты немецкой пехоты. Разведчики Н-ской части переправились на правый берег реки Северный Донец и напали на группу гитлеровцев. В короткой схватке наши бойцы уничтожили 15 немецких солдат и одного офицера. Захватив пленных, 2 миномёта, гранатомёт и несколько винтовок, разведчики вернулись в свою часть.

* * *

В районе Севска подразделения Н-ской части вели бои местного значения. После артиллерийского налёта на позиции противника наши бойцы атаковали немцев и ворвались в их траншеи. В этом бою уничтожено до 100 гитлеровцев, захвачены орудие, 4 пулемёта, винтовки и склад боеприпасов.

Наша зенитная артиллерия сбила 3 немецких самолёта.

* * *

Партизаны отряда, действующего в одном из районов Украины, пустили под откос немецкий воинский эшелон с двойной тягой, шедший к линии фронта. Уничтожено 2 паровоза, 36 вагонов с военными грузами, 3 цистерны с горючим и 2 классных вагона. Другой отряд украинских партизан атаковал немецкий гарнизон в населённом пункте и уничтожил несколько десятков гитлеровцев. 80 немецких солдат перешли на сторону партизан.

* * *

На одном из участков Западного фронта на сторону Красной Армии перешёл ефрейтор 296 немецкой пехотной дивизии Пауль Н. Перебежчик рассказал: «С самого начала войны немецкая печать уверяет нас в том, что у русских нехватает вооружения. Газеты всё время пишут, что 60 процентов всей советской промышленности захвачено немцами. Солдаты уже давно убедились в том, что всё это враньё. Русские танки в огромном количестве появляются на поле боя, а советская авиация наносит нам тяжёлые удары. Особенно большой урон нашим армейским тылам нанесла русская бомбардировочная авиация за последнее время. В результате налёта на Брянск сгорел крупный склад армейского значения. На станции бомбы попали в железнодорожный эшелон с войсками и продовольственный склад. В апреле я ездил в Германию. В связи с частыми воздушными налётами на немецкие города повсеместно отмечается усталость и рост недовольства войной. В Мюнхене во время одного воздушного налёта, очевидцем которого мне пришлось быть, английские бомбардировщики уничтожили огромный военный склад медикаментов. В Штуттгарте полностью разрушено здание городского вокзала. Крупные разрушения я наблюдал также в Дюссельдорфе».

* * *

Югославские партизаны отбили многочисленные атаки итало-немецких войск на участках Фоча—Плевлье и Никшич — Яворак. В боях с партизанами оккупанты понесли большие потери. В Словении, недалеко от одного из рудников, партизаны истребили 60 немцев и захватили большое количество боеприпасов. При налёте на одну железнодорожную станцию партизаны уничтожили 25 грузовых автомашин, 48 вагонов с военным имуществом, в том числе 2 вагона с радиостанциями. На участке железной дороги Любляна—Зидани Мост пущен под откос немецкий эшелон с грузом.

ВЕЧЕРНЕЕ СООБЩЕНИЕ 6 ИЮНЯ

В течение 6 июня на фронте существенных изменений не произошло.

* * *

За истекшую неделю, с 30 мая по 5 июня включительно, в воздушных боях, на аэродромах противника, огнём зенитной артиллерии и войск уничтожено 752 немецких самолёта. Наши потери за это же время — 212 самолётов.

* * *

5 июня частями нашей авиации на различных участках фронта уничтожено или повреждено не менее 30 автомашин с войсками и грузами, взорваны склад боеприпасов и 3 склада с горючим, подавлен огонь 6 батарей полевой и зенитной артиллерии, разбито и сожжено несколько железнодорожных эшелонов, потоплены 4 само-

ходные десантные баржи и повреждено три сторожевых катера противника.

* * *

На Западном фронте наши части уничтожили до 300 немецких солдат и офицеров, разбили 10 пулемётов, подавили огонь 4 артиллерийских и 2 миномётных батарей противника. На одном участке разведывательный отряд Н-ской части атаковал позиции противника. Наши бойцы ворвались во вражеские траншеи и истребили до 100 гитлеровцев. Выполнив поставленную перед ними задачу и захватив пленных, разведчики вернулись в свою часть.

* * *

В районе Севска противник, стремясь вернуть потерянные накануне позиции, силами пехоты и 7 танков предпринял несколько контратак. Наши подразделения отбили все контратаки немцев и прочно удерживают занятые позиции. В бесплодных атаках противник потерял только убитыми до 200 солдат и офицеров. Нашими бойцами подбито 4 немецких танка, захвачены орудие, несколько пулемётов, автоматы и винтовки. Взяты пленные.

* * *

Южнее Балаклеи наши части артиллерийско-миномётным огнём уничтожили 1о роты немецкой пехоты, 5 автомашин и 11 повозок с грузами, разрушили 3 дзота и 2 наблюдательных пункта противника. Снайперы Н-ской части истребили 40 гитлеровцев.

* * *

На Ленинградском фронте наши подразделения уничтожили более 100 немецких солдат и офицеров. Огнём артиллерии и миномётов взорван склад боеприпасов противника, уничтожено 6 автомашин и 20 повозок с грузами, разрушено 6 вражеских дзотов и 3 наблюдательных пункта. Нашей авиацией сбито в воздушных боях 22 немецких самолёта. Кроме того, 5 самолётов противника уничтожено огнём зенитной артиллерии.

* * *

Партизанский отряд, действующий в одном из районов Пинской области, совершил нападение на немецкий гарнизон, расположенный в крупном населённом пункте. В результате упорного боя партизаны уничтожили 150 вражеских солдат и офицеров, захватили 4 миномёта, 17 пулемётов, свыше 100 винтовок и 20 тысяч патронов. Группа полесских партизан подорвала на минах немецкий эшелон, следовавший на фронт. Разбиты паровоз, 2 платформы с автомашинами и вагон с солдатами. При перестрелке и во время крушения убито до 50 гитлеровцев. Партизаны отряда «Смерть фашизму» уничтожили немецкий конвой и освободили мирных советских жителей, которых гитлеровцы угоняли на каторжные работы в Германию.

* * *

Перешедший на сторону Красной Армии солдат 161 немецкой пехотной дивизии Конрад В. рассказал: «В нашей роте есть небольшая группа солдат, мечтающих о звании унтер-офицера. Для этих карьеристов война стала профессией. Они надеются пограбить, нажиться и разбогатеть. Остальные солдаты с тревогой и напряжением ждут предстоящих сражений. Мои товарищи настроены очень мрачно. Один из них говорил мне: «Под Сталинградом русские устроили нам громадный «котёл», в котором погибла армия фельдмаршала Паулюса. Германия уже наполовину проиграла войну. Мне бы не хотелось заплатить своей шкурой за этот проигрыш». Удручающе действуют на солдат письма о бомбардировках городов Германии».

* * *

Близ Люблина (Польша) партизанский отряд имени Мицкевича вёл ожесточённые бои с немецкой карательной экспедицией и нанёс противнику тяжёлые потери. Близ Жирардова патриоты пустили под откос два немецких эшелона. При крушении одного поезда было убито 20 немецких офицеров и большое количество солдат. В другом районе партизаны ружейно-пулемётным огнём сбили 3 немецких самолёта.

УТРЕННЕЕ СООБЩЕНИЕ 7 ИЮНЯ

В течение ночи на 7 июня на фронте ничего существенного не произошло.

* * *

На Западном фронте наши миномётчики, совершив огневой налёт на позиции противника, рассеяли и частью уничтожили до роты немецкой пехоты. Пулемётчики тт. Гуськов и Амандаров, находившиеся в боевом охранении, истребили группу немецких разведчиков.

* * *

В районе Севска наши подразделения отразили контратаку противника и уничтожили более 100 немецких солдат и офицеров. На другом участке артиллеристы Н-ской части обстреляли большой обоз противника и уничтожили несколько десятков повозок с грузами.

* * *

В районе Лисичанска противник дважды пытался переправиться на левый берег реки Северный Донец. Наши подразделения метким огнём истребили несколько десятков гитлеровцев и вынудили их отступить. Советская авиация совершила налёты на аэродромы противника. В результате бомбардировки на немецких аэродромах отмечены пожары и взрывы.

* * *

Западнее Ростова-на-Дону происходила редкая артиллерийско-минометная и ружейно-пулемётная перестрелка. Наши подразделения разрушили 10 блиндажей и 3 наблюдательных пункта, уничтожили артиллерийскую батарею и 13 пулемётов противника. Разведывательная группа под командованием старшего лейтенанта т. Яковлева и лейтенанта т. Завьялова проникла в тыл противника и истребила 18 гитлеровцев. Захватив пленных и трофеи, разведчики вернулись в свою часть.

* * *

На Волховском фронте огнём нашей артиллерии уничтожено 9 блиндажей и дзотов, одно орудие и рассеяно до батальона немецкой пехоты. На одном участке противник пытался вести разведку боем. Бойцы Н-ской части ружейно-пулемётным огнём отбросили гитлеровцев. Взяты трофеи и пленные.

* * *

Отряд украинских партизан ночью напал на охрану железнодорожного разъезда в Каменец-Подольской области. Сняв немецких часовых, партизаны заминировали железнодорожное полотно. Следовавший по этому пути вражеский эшелон наскочил на мины и взорвался. Уничтожены паровоз, 16 вагонов и платформ с боеприпасами и другими военными грузами.

* * *

Перешедший на сторону Красной Армии солдат 17 немецкой танковой дивизии Гюнтер Д. рассказал: «Я полуинвалид. После многих переосвидетельствований меня в апреле прошлого года признали «годным к гарнизонной службе на родине». В феврале 1943 года медицинская комиссия признала, что я годен к строевой службе. В конце марта я выехал в Россию. В нашей роте преобладают солдаты, впервые попавшие на фронт. Был среди нас обер-ефрейтор, возвратившийся на фронт после ранения. Однажды он нам сказал: «Почти все мои земляки уже погибли в России, а товарищи, с которыми я воевал, тоже все убиты или ранены. После одного боя в батальоне осталось всего лишь 16 человек». Многие солдаты видят безнадежность своего положения и всё время думают о том, как бы им целыми и невредимыми выбраться из России».

* * *

На железной дороге Амьен—Мондидье французские патриоты уничтожили 20 товарных вагонов с военными грузами немецких оккупантов. В городе Сен-Клод вольные стрелки бросили гранаты в казарму, занятую немецкими зенитчиками. Убито и ранено много гитлеровцев.

ВЕЧЕРНЕЕ СООБЩЕНИЕ 7 ИЮНЯ

В течение 7 июня на фронте существенных изменений не произошло.

Нашей авиацией в Рижском заливе потоплен немецкий транспорт. В Чёрном море потоплено 3 баржи и 5 катеров с войсками и боеприпасами противника.

* * *

6 июня частями нашей авиации на различных участках фронта уничтожено или повреждено не менее 60 автомашин с войсками и грузами, взорвано 5 складов боеприпасов, рассеяно и частью уничтожено до двух рот пехоты противника.

* * *

На Западном фронте наши части уничтожили до 300 немецких солдат и офицеров, подавили огонь 2 артиллерийских и одной минометной батареи, разбили 3 дзота и 5 блиндажей противника. На одном участке отряд немцев пытался разведать наши позиции. Советские бойцы встретили вражеских разведчиков ружейно-пулемётным огнём и истребили несколько десятков гитлеровцев.

* * *

В районе Балаклеи рота пехоты противника при поддержке танков атаковала на-

ше боевое охранение. В результате короткой схватки немцы были отброшены на исходные рубежи. На поле боя осталось до 100 вражеских трупов. Наши лётчики посадили на советской территории бомбардировщик противника. Немецкие лётчики взяты в плен.

* * *

Западнее Ростова-на-Дону немцы в ряде мест пытались боем разведать нашу оборону, но всюду были отброшены с большими для них потерями. Только на одном участке вражеская разведывательная группа потеряла убитыми 70 солдат и офицеров. Н-ская артиллерийская часть уничтожила артиллерийскую и две минометные батареи, 15 подвод с грузами и разрушила 3 блиндажа противника.

* * *

На Северо-Западном фронте снайперы Н-ской части в мае месяце истребили 150 вражеских солдат и офицеров. Снайпер т. Медведев убил 23 немца, снайпер т. Бурлацкий—20, снайпер т. Пермяков—15, орденоносец снайпер Василий Егоров в мае убил 20 гитлеровцев.

* * *

Партизанский отряд, действующий в одном из районов Калининской области, за последние дни разгромил два немецких гарнизона и уничтожил более 100 гитлеровцев. Групповым огнём партизаны сбили немецкий самолёт «Юнкерс-88». Подрывники этого же отряда пустили под откос два немецких воинских эшелона. Другой отряд калининских партизан пустил под откос поезд с войсками противника. Под обломками вагонов погибло большое число немецких солдат и офицеров.

* * *

Перешедший на сторону Красной Армии солдат 40 немецкого мотострелкового полка, поляк по национальности, Сигизмунд Н. рассказал: «В нашем полку немцы составляют меньшинство. Их не больше 40 процентов. Большинство солдат — поляки, словаки и другие. Мы ненавидим немцев. Разве могу я хоть на одну минуту забыть, что сделали гитлеровцы с моей родиной. Разве я могу забыть, что немецкие бандиты выгнали мою семью из родной деревни, лишили её хозяйства, земли, скота и всего имущества. Наше хозяйство забрал немец Гринке, а мою семью выселили, не разрешив ничего взять с собою. Я считал для себя позором служить в немецкой армии и носить немецкую форму. Улучив удобный момент, я убил находившегося вместе со мной на посту немца, обер-ефрейтора, взял ручной пулемёт и перебежал на сторону русских».

* * *

Немецко-фашистские мерзавцы учинили кровавую расправу над мирными жителями деревень Баканиха, Канашенки, Старина и Поречье, Витебской области. Только в деревне Баканиха гитлеровские убийцы расстреляли и сожгли 112 стариков, женщин и детей. Расправы избежали лишь те жители деревни, которым удалось скрыться в лесах.

УТРЕННЕЕ СООБЩЕНИЕ 8 ИЮНЯ

В течение ночи на 8 июня на фронте ничего существенного не произошло.

* * *

На Западном фронте группа наших разведчиков под командованием старшего лейтенанта Денисова ночью проникла в расположение противника и истребила группу гитлеровцев. Немцы пытались окружить наших разведчиков. Артиллеристы подразделения, где командиром тов. Жмуров, открыли огонь, рассеяли и частью уничтожили до роты немецкой пехоты. Под прикрытием артиллерии наши разведчики благополучно вернулись в свою часть.

* * *

В районе Севска наши артиллеристы вели огонь по колонне войск противника. Уничтожено до двух рот немецкой пехоты, подбито 3 танка и взорван склад противника с боеприпасами.

* * *

В районе Белгорода немцы атаковали боевое охранение Н-ской части. В ожесточённой рукопашной схватке наши бойцы истребили 60 гитлеровцев и отбросили противника. В воздушном бою наши лётчики сбили 6 немецких самолётов. Из них 2 бомбардировщика уничтожил Герой Советского Союза гвардии младший лейтенант т. Новиков.

* * *

В районе Балаклеи наши подразделения отбили несколько попыток противника переправиться на левый берег реки Северный Донец. Уничтожено ружейно-пулемётным огнём и утонуло в реке до 100 гитлеровцев. На другом участке артилле-

рийским огнём уничтожено 2 крупнокалиберных пулемёта, разрушен блиндаж и разбито 10 повозок противника с разными военными грузами.

* * *

На Северо-Западном фронте противник атаковал участок, который обороняло подразделение под командованием капитана т. Похоменко. Встреченные ружейно-пулемётным огнём, немцы отступили, оставив на поле боя много убитых и раненых солдат и офицеров. Пулемётчик т. Макин в этом бою истребил свыше 20 немцев.

* * *

На Волховском фронте артиллерийским огнём наших частей разрушено 10 дзотов и 8 блиндажей, подавлен огонь 7 артиллерийских и 3 миномётных батарей противника. На одном участке отряд гитлеровцев пытался разведать нашу оборону. Бойцы Н-ской части подпустили немцев к траншеям и огнём в упор полностью уничтожили отряд противника.

* * *

Партизанский отряд, действующий в одном из районов Смоленской области, пустил под откос 4 воинских эшелона противника. Разбито 4 паровоза, 45 вагонов и цистерн. На шоссейных дорогах партизаны подорвали 11 вражеских автомашин с солдатами и вооружением. Кроме того, партизаны разгромили немецкий гарнизон и подожгли склад с бензином.

* * *

Пленный радист-стрелок самолёта «Юнкерс-87» унтер-офицер 4 отряда 2 группы 1 немецкой бомбардировочной эскадры Рихард Хегерман рассказал: «До апреля 1943 года я находился во Франции. В Россию прибыл недавно и успел совершить только три вылета. При налёте на Курск 4 отряд потерял все самолёты. Я летал над Францией и не раз участвовал в воздушных сражениях, но таких боёв, какие разгорелись под Курском, мне еще не приходилось видеть. На подступах к городу нас встретили русские истребители, атаковали и сбили один за другим все наши самолёты. Другие отряды 2 группы тоже понесли большие потери.

Во время налётов на наш аэродром русские лётчики действовали очень смело. Например, 6-го мая они, несмотря на мощный зенитный огонь, сбросили все бомбы и уничтожили на земле 11 самолётов. При этом налёте русские потеряли два самолёта, а германское информационное бюро в сводке сообщило, что русские потеряли 51 самолёт. В связи с этим случаем мы ещё раз убедились в том, что немецкие сводки беззастенчиво врут».

* * *

Немецкие людоеды уничтожили дотла деревни Забелье, Руданы, Кузьмина и Черново, Калининской области. Фашистские убийцы расстреляли и сожгли живьём больше ста человек ни в чём не повинных жителей этих деревень, в том числе женщин и детей. Немцы сожгли все жилые дома колхозников, две школы и другие общественные здания.

ВЕЧЕРНЕЕ СООБЩЕНИЕ 8 ИЮНЯ

В течение 8 июня на фронте существенных изменений не произошло.

* * *

7 июня частями нашей авиации на различных участках фронта уничтожено или повреждено не менее 20 автомашин с войсками и грузами, разбит железнодорожный эшелон, сожжён склад горючего, взорвано 2 склада боеприпасов, рассеяно и частью уничтожено до роты пехоты противника.

* * *

На Западном фронте наши части уничтожили до 250 немецких солдат и офицеров, разбили 3 миномёта, 7 пулемётов, 10 автомашин с грузами и подавили огонь нескольких артиллерийских батарей противника. На одном участке наши подразделения атаковали позиции немцев, закрепившихся на левом берегу реки. В результате боя противник понёс большие потери и был отброшен на правый берег реки.

* * *

В районе Севска наши части вели разведку и артиллерийскую перестрелку с противником. Артиллерийским огнём подбито 2 немецких танка и уничтожено до трёх рот пехоты противника. Нашими подразделениями захвачено у немцев 2 противотанковых орудия, 4 пулемёта, 60 автоматов и винтовок. Взяты пленные.

* * *

В районе Лисичанска артиллеристы Н-ской части произвели огневой налёт на скопление вражеской пехоты, уничтожили несколько автомашин и повозок с боеприпасами и истребили до 100 немецких

солдат и офицеров. На одном участке отряд немцев пытался на лодках переправиться на левый берег реки Северный Донец. Наши бойцы открыли огонь по лодкам противника и уничтожили находившихся в них гитлеровцев.

* * *

На Ленинградском фронте наши подразделения уничтожили до 200 немецких солдат и офицеров. Огнём артиллерии и минометов разрушен сильно укреплённый узел сопротивления противника. Кроме того, разрушено 18 дзотов и землянок, уничтожено 3 орудия, 9 пулемётов, 8 минометов и взорван склад противника с боеприпасами.

* * *

На Волховском фронте на одном участке пехота противника пыталась атаковать наши позиции. Наши подразделения ружейно-пулемётным огнём отбили атаку гитлеровцев. Потеряв убитыми и ранеными более 150 солдат и офицеров, противник отошёл на исходные позиции. Наши бойцы захватили 5 станковых пулемётов, много винтовок, автоматов и боеприпасов. Взято в плен три немецких офицера.

* * *

На Северо-Западном фронте подразделение Н-ской части предприняло разведку боем. Советские бойцы ворвались в расположение противника и в рукопашной схватке истребили 60 гитлеровцев. Взорвано несколько вражеских дзотов и блиндажей.

* * *

Партизанский отряд «Железняк», действующий в одном из районов Гомельской области, подорвал 2 железнодорожных эшелона противника. Разбиты паровоз, 11 вагонов с войсками и 2 платформы с зенитными орудиями. Другой отряд белорусских партизан за две недели пустил под откос бронепоезд и 3 воинских эшелона противника. Разбито 2 паровоза, 15 вагонов и 2 бронеплощадки.

* * *

Жители советских районов, оккупированных немцами, оказывают героическое сопротивление немецко-фашистским захватчикам. Недавно на станцию Славута (Украина) прибыл эшелон с советскими гражданами, которых немцы насильно увозили на каторгу в Германию. Находившиеся в одном вагоне женщины задушили четырёх немцев-конвоиров и скрылись.

* * *

Югославские партизаны в Герцеговине, Черногории и Санджаке ведут ожесточённые бои против немецко-итальянских оккупантов. Патриоты наносят противнику тяжёлые потери. В районе Загреба партизаны совершили налёт на вражеский аэродром, сожгли 2 самолёта и 30 планёров, захватили 5 пулемётов, свыше 100 винтовок, 10 тысяч патронов и 2 автомашины. Взято в плен 120 солдат и офицеров противника. В Хорватском Загорье патриоты убили и ранили 60 гитлеровцев и захватили пленных. Партизанами захвачено 134 винтовки, 50 тысяч патронов и другое военное имущество. В другом районе патриоты пустили под откос два немецких эшелона.

УТРЕННЕЕ СООБЩЕНИЕ 9 ИЮНЯ

В течение ночи на 9 июня на фронте ничего существенного не произошло.

* * *

На Западном фронте артиллеристы Н-ской части произвели огневой налёт на позиции немцев. Артиллерийским огнём уничтожено 2 орудия и взорван склад противника с боеприпасами. Красноармеец т. Гавостин, находясь в боевом охранении, несколькими очередями из ручного пулемёта уничтожил группу немецких разведчиков.

* * *

На одном участке в районе Севска противник силою до двух батальонов пехоты при поддержке танков атаковал наши подразделения. Атака гитлеровцев была отбита нашими бойцами. В результате боя уничтожено до двух рот пехоты противника, подбит танк и огнём пехотного оружия сбит немецкий самолёт.

* * *

Южнее Изюма немецкие автоматчики пытались разведать передний край нашей обороны. Бойцы Н-ской части минометным и пулемётным огнём рассеяли противника. На другом участке артиллерийским огнём разрушено 2 немецких блиндажа, уничтожено самоходное орудие и 4 пулемёта противника. Снайперы Н-ской части в течение вчерашнего дня истребили 38 гитлеровцев.

* * *

Западнее Ростова-на-Дону наши артиллеристы разрушили 4 дзота и 3 блиндажа, уничтожили артиллерийскую батарею и 6 пулемётов противника. Минометчики подразделения, где командиром старший лейтенант т. Бутенко, за три дня уничтожили зенитное орудие, 4 миномёта и разрушили 5 вражеских дзотов и блиндажей.

* * *

Партизанский отряд, действующий в одном из районов Киевской области, ворвался в крупный населённый пункт. Советские патриоты взорвали немецкие авторемонтные мастерские, 3 гаража, уничтожили 44 тягача, 7 грузовых автомашин и сожгли склад с горючим. Другой отряд киевских партизан пустил под откос воинский эшелон противника, следовавший к линии фронта. При крушении уничтожены паровоз и 8 вагонов. Убито и ранено много гитлеровцев.

* * *

На сторону Красной Армии перешли три солдата одного из подразделений 86 немецкой пехотной дивизии. Перебежчик Пауль Л. рассказал: «Попав на фронт, я решил перейти к русским и начал подыскивать единомышленников. В тылу и в армии все страшно боятся доносчиков и агентов гестапо. Поэтому я действовал весьма осторожно. Познакомившись с солдатом Генрихом, я увидел, что ему можно довериться, и завёл с ним разговор. Я заявил Генриху, что для германской армии начался период поражений и недалёк тот час, когда она будет совершенно уничтожена. После нескольких встреч мы договорились перейти к русским. Нам удалось привлечь ещё солдата Иоганна. На днях мы трое сдались в плен».

* * *

Чехословацкие патриоты самоотверженно борются против немецких оккупантов. В районе города Злина рабочие сожгли военный склад. Сгорело огромное количество обуви, заготовленной для немецкой армии. Недалеко от Праги патриоты обстреляли отряд эсэсовцев. В районе Брно железнодорожники пустили под откос поезд с зенитными орудиями.

ВЕЧЕРНЕЕ СООБЩЕНИЕ 9 ИЮНЯ

В течение 9 июня на фронте существенных изменений не произошло.

Нашей авиацией в Баренцовом море потоплен немецкий транспорт, в Балтийском море потоплены транспорт и три сторожевых катера противника.

* * *

8 июня частями нашей авиации на различных участках фронта уничтожено или повреждено до 40 автомашин с войсками и грузами, разбит железнодорожный эшелон, взорвано несколько складов боеприпасов и горючего, подавлен огонь 2 артиллерийских батарей, рассеяно и частью уничтожено до роты пехоты противника.

* * *

На Западном фронте наши части истребили до 200 солдат и офицеров противника, уничтожили 3 орудия, 7 пулемётов, 6 наблюдательных пунктов и взорвали склад боеприпасов. Разведывательный отряд Н-ской части проник в тыл противника и напал на немцев, производивших оборонительные работы. Наши бойцы перебили до 30 гитлеровцев и, захватив пленных, вернулись в свою часть.

* * *

В районе Лисичанска советские артиллеристы уничтожили 2 немецких орудия, разрушили 3 блиндажа, наблюдательный пункт и истребили до роты гитлеровцев. Наши лётчики в воздушных боях сбили 3 немецких самолёта.

* * *

Западнее Ростова-на-Дону происходила редкая перестрелка. Гвардейцы-минометчики совершили огневой налёт на позиции противника, разрушили 7 дзотов и блиндажей и уничтожили более 70 немецких солдат и офицеров. Разведчики лейтенант т. Лях, красноармейцы тт. Рычков, Невердовский, Симейкин, Чевычелов и Манцуров напали на боевое охранение противника и убили 20 гитлеровцев.

* * *

На Ленинградском фронте наши подразделения истребили до двух рот пехоты противника. Артиллерийским огнём разрушено 15 немецких дзотов и 6 блиндажей, взорвано 2 склада боеприпасов, уничтожено 8 автомашин и несколько повозок с грузами. Группа разведчиков под командованием сержанта т. Кривенкова заметила группу белофиннов, вооружённых автоматами и ручными пулемётами. Наши бойцы

с близкого расстояния открыли огонь и истребили до 40 вражеских солдат. Захватив 4 пулемёта и несколько автоматов, разведчики благополучно вернулись в свою часть.

* * *

Отряд белорусских партизан, действующий в одном из районов Витебской области, за несколько дней пустил под откос 3 немецких воинских эшелона с двойной тягой, следовавших к линии фронта. Разбито 6 паровозов, 35 вагонов с боеприпасами, 40 вагонов с продовольствием и 10 вагонов с различным военным имуществом. В одном населённом пункте советские патриоты сожгли крупные склады противника.

* * *

Лётчик штабного отряда 51 немецкой истребительной эскадры унтер-офицер Франц Клюг, захваченный 5-го июня в плен, рассказал: «22 мая при налёте на Курск немецкая авиация потерпела поражение. Командование привлекло некоторых офицеров к ответственности за то, что они допустили чрезвычайно большие потери. Одного майора авиации, ранее награждённого рыцарским крестом, предали суду. Однако последующий налёт на Курск, совершенный 2 июня, повлёк за собою ещё более тяжёлые потери. Только орловская группировка потеряла в этот день 56 машин, а кроме того большие потери понесли и другие авиационные части».

Бортовой стрелок ефрейтор Шорнштейн, взятый в плен 2-го июня, заявил: «Я 22 мая 1943 года прибыл из Франции в город Сталино в 55 бомбардировочную эскадру. Первый налёт на советский город Курск, в котором я участвовал, закончился катастрофой для экипажа. Русские сбили машину и захватили в плен лётчика, меня и радиста».

* * *

Греческие партизаны, действующие в районе Южного Эпира, атаковали итальянский отряд и в ожесточённой схватке истребили 76 итальянцев. В другом районе на линии железной дороги Афины—Салоники греческие патриоты устроили завал. Когда к месту завала подошёл итальянский воинский эшелон, машинист остановил поезд. Партизаны открыли из пулемётов огонь и уничтожили значительное количество вражеских солдат и офицеров.

УТРЕННЕЕ СООБЩЕНИЕ 10 ИЮНЯ

В течение ночи на 10 июня на фронте ничего существенного не произошло.

* * *

На Западном фронте наши разведывательные отряды уничтожили до роты немецкой пехоты и разрушили 8 дзотов и блиндажей противника. Огнём зенитной артиллерии сбит вражеский самолёт-разведчик.

* * *

На одном участке Калининского фронта подразделениями Н-ской части уничтожено одно орудие, разрушено 6 вражеских дзотов и истреблено более 50 немецких солдат и офицеров. На нашу сторону перешли несколько солдат поляков, насильно мобилизованных гитлеровцами в немецкую армию.

* * *

В районе Лисичанска пехота противника при поддержке 4 танков пыталась атаковать позиции, обороняемые Н-ской частью. Артиллерийско-минометным и ружейно-пулемётным огнём гитлеровцы с большими для них потерями были отброшены на исходные позиции. Огнём из пехотного оружия наши бойцы подбили немецкий самолёт. Самолёт противника приземлился в расположении наших войск.

* * *

В районе Балаклеи наши артиллеристы уничтожили немецкое самоходное орудие, 4 станковых пулемёта и истребили взвод пехоты противника. Снайперы Н-ской части в течение суток уничтожили 75 гитлеровцев.

* * *

На Северо-Западном фронте группа разведчиков во главе с тов. Носыровым устроила засаду в тылу противника. По дороге, около которой замаскировались наши бойцы, проходил немецкий отряд. Разведчики огнём из автоматов и гранатами истребили несколько десятков гитлеровцев и, захватив пленных, вернулись в свою часть.

* * *

Партизанский отряд «Смерть немецким оккупантам», действующий в Орловской области, в течение нескольких дней вёл ожесточённые бои с противником. Гитлеровцы бросили против партизан крупные силы пехоты, артиллерию, танки и бронемашины. Все попытки немецких оккупан-

тов окружить и уничтожить партизан провалились. Советские патриоты наносили противнику внезапные удары и умело уходили от преследования. В результате боёв убито и ранено свыше батальона гитлеровцев. Партизанские отряды им. Молотова и «За власть Советов» в конце мая месяца разгромили немецкие гарнизоны в двух крупных населённых пунктах. Уничтожено более 100 гитлеровцев. Взято в плен несколько солдат и два немецких офицера. Партизанами захвачено 4 пулемёта, противотанковое ружьё, миномёт и 15 тысяч патронов.

* * *

Стрелок-радист 3 группы 4 немецкой эскадры бомбардировщиков Отто Зайслер, захваченный в плен в районе Новороссийска, рассказал: «Во второй половине мая нам зачитали приказ, в котором говорилось, что в некоторых авиационных соединениях лётчики, уклоняясь от выполнения боевых заданий, умышленно портили свои самолёты. Лётчики, уличённые в саботаже, приговорены к расстрелу. Гнетущее впечатление производят на лётчиков письма родных о бомбардировках англичанами западных районов Германии».

* * *

Близ Седлеца польские патриоты обстреляли бронебойными пулями железнодорожный эшелон с бензином. В окрестностях Лодзи патриоты окружили немецкий карательный отряд и истребили 27 гитлеровцев. Близ Кракова партизаны совершили нападение на авторемонтные мастерские, поломали всё оборудование и сожгли свыше 40 автомашин. В этом же районе ружейным огнём сбит немецкий пассажирский самолёт.

ВЕЧЕРНЕЕ СООБЩЕНИЕ 10 ИЮНЯ

В течение 10 июня на фронте существенных изменений не произошло.

* * *

9 июня частями нашей авиации на различных участках фронта уничтожено или повреждено не менее 20 автомашин с войсками и грузами, взорвано 7 складов боеприпасов, подавлен огонь 3 артиллерийских батарей, потоплены торпедный и два сторожевых катера противника.

* * *

На Западном фронте наши части истребили более роты немецкой пехоты, разбили 6 пулемётов и уничтожили 2 артиллерийские батареи противника. На одном участке наши подразделения при поддержке артиллерийского и минометного огня боем разведали немецкие позиции. Уничтожено до 50 вражеских солдат и офицеров, взяты пленные.

Наши лётчики в воздушных боях сбили 8 немецких истребителей.

* * *

Западнее Ростова-на-Дону противник силою до полка пехоты при поддержке танков атаковал наши позиции. Вначале гитлеровцам удалось несколько потеснить наши передовые подразделения. Контрударом наших бойцов немцы были отброшены. В результате боя противник потерял убитыми до 300 солдат и офицеров. Подбито 5 немецких танков.

* * *

Лётчики-истребители Н-ской части посадили на советской территории вражеский самолёт. Немецкие лётчики взяты в плен.

* * *

В районе Севска наша разведка обнаружила у переднего края противника большую группу немецких офицеров. Артиллеристы Н-ской части открыли огонь и несколькими залпами рассеяли и частью уничтожили эту группу офицеров противника. На другом участке артиллерийским огнём взорван склад боеприпасов, подбито 2 танка и рассеяно до двух рот немецкой пехоты.

* * *

На Ленинградском фронте наши подразделения уничтожили до 150 вражеских солдат и офицеров. Огнём артиллерии и минометов разрушено 14 дзотов, 10 пулемётных точек, 8 блиндажей и землянок, взорвано 2 склада боеприпасов и уничтожено 17 автомашин противника.

* * *

На одном из участков Карельского фронта тремя группами пехоты противник атаковал позиции Н-ской части. Контратакой наших подразделений вражеская пехота была отброшена на исходные позиции. В результате боя уничтожено до 200 солдат и офицеров противника.

* * *

Группа партизан отряда, действующего в Минской области, напала на немецкую колонну и уничтожила 47 гитлеровцев. Партизанами захвачено 3 станковых пулемёта, 39 винтовок и много патронов. Партизаны отряда «Смерть фашизму» со-

жгли 2 немецких танка и истребили 70 гитлеровцев. Партизанский отряд «Красное знамя» за один день пустил под откос 2 немецких воинских поезда. Разбито 2 паровоза и 47 вагонов и платформ. В крупном населённом пункте партизаны сожгли 12 складов с сеном и зерном, заготовленными гитлеровцами для отправки в Германию.

* * *

Перешедший на сторону партизан немецкий солдат из 102 резервного батальона Курт В. рассказал: «Резервный батальон находился в тылу и в боях не участвовал. Он укомплектован пожилыми солдатами, которым война уже давно надоела. Солдаты боятся, что если война затянется, то и наш батальон пошлют на передовые позиции. Год назад мы были твёрдо убеждены, что Германия победит. Теперь такой уверенности ни у кого нет. После долгого раздумья я решил перейти к русским. До линии фронта было далеко. Этот путь мне казался рискованным, я пошёл к партизанам и сдался в плен. Три недели я ходил вместе с партизанами и убедился, что в этом районе они являются полными хозяевами положения. Вскоре партизаны переправили меня в штаб советской воинской части».

УТРЕННЕЕ СООБЩЕНИЕ 11 ИЮНЯ

В ночь на 11 июня на фронте ничего существенного не произошло.

* * *

На Западном фронте разведывательный отряд Н-ской части ночью совершил вылазку в расположение противника. Наши бойцы уничтожили 70 гитлеровцев, взорвали 2 дзота и 5 блиндажей. Захватив 3 пулемёта и пленных, разведчики вернулись в свою часть.

* * *

В районе Лисичанска рота пехоты и несколько танков противника пытались атаковать наши позиции. Огнём артиллерии и пехотного оружия гитлеровцы были рассеяны и частью уничтожены. Подбит один немецкий танк.

Советские бомбардировщики ночью наносили удары по железнодорожным эшелонам и складам противника. В результате бомбардировки возникло много пожаров и отмечены сильные взрывы.

* * *

В районе Севска артиллеристы Н-ской части совершили огневой налёт на железнодорожную станцию и взорвали немецкий эшелон с боеприпасами. На другом участке огнём артиллерии рассеяна автоколонна противника. Разбито 6 автомашин с грузами.

* * *

На Ленинградском фронте снайперы Н-ской части за месяц истребили до 400 немецких солдат и офицеров. Красноармеец т. Сухенко и сержант т. Южанин уничтожили по 45 гитлеровцев каждый, снайпер т. Чингаев — 35, снайпер т. Меньшиков истребил 33 немца.

* * *

Отряд житомирских партизан вёл бой против немецкой карательной экспедиции Партизаны истребили 48 вражеских солдат, уничтожили бронемашину, 2 станковых пулемёта и грузовую автомашину с прицепом. Группа партизан другого отряда потопила две немецких моторных лодки и уничтожила 12 гитлеровцев.

* * *

У убитого немецкого обер-ефрейтора найдено письмо от владельца литейного и машиностроительного завода в Оснабрюке — Карла Веймана. В письме говорится: «...На Оснабрюк был совершён весьма сильный воздушный налёт. Фугасная бомба совершенно разрушила наш дом. Вскоре Оснабрюк пережил ещё один, но уже более интенсивный налёт. На этот раз завод лишился машинного отделения, модельной, литейного цеха, склада между конторой и мастерской и ещё двух складов. После этого Оснабрюк много раз подвергался воздушным налётам. Почти каждый раз фирма несла большой ущерб. Население очень сильно возбуждено этими бомбардировками».

* * *

Норвежские патриоты продолжают героическую борьбу против немецких поработителей. Близ Ставангера группа вооружённых норвежцев взорвала радиостанцию. Немецкая охрана и обслуживающий персонал станции в количестве 18 человек уничтожены. В районе Осло патриоты организовали крушение железнодорожного эшелона с немецкими войсками. Убито и ранено большое число гитлеровцев. В окрестностях Бергена сожжены немецкие военные склады.

ВЕЧЕРНЕЕ СООБЩЕНИЕ 11 ИЮНЯ

В течение 11 июня на фронте существенных изменений не произошло.

Нашей авиацией в Финском заливе потоплены сторожевой катер и транспорт противника.

* * *

10 июня частями нашей авиации на различных участках фронта уничтожено или повреждено до 60 автомашин с войсками и грузами, взорван ряд складов боеприпасов и горючего, разбито два железнодорожных эшелона, рассеяно и частью уничтожено до двух рот пехоты противника.

* * *

На Западном фронте наши части уничтожили более роты немецких солдат, разбили 12 дзотов и блиндажей, подавили огонь нескольких артиллерийских и минометных батарей противника. На отдельных участках гитлеровцы пытались вести разведку боем, но были отброшены в исходное положение.

* * *

На Калининском фронте танкисты подразделения части, где командиром тов. Чупров, в разведывательных целях атаковали противника. Танкисты уничтожили 13 пулемётов, противотанковую пушку, разбили 10 дзотов и истребили до 150 гитлеровцев. Группа бойцов Н-ской части обнаружила и полностью уничтожила засаду противника.

* * *

Западнее Ростова-на-Дону на одном участке немцы снова пытались захватить выгодные позиции, но не добились никакого успеха. Наши бойцы за два дня истребили до 400 гитлеровцев, сожгли 8 и подбили 6 немецких танков, уничтожили артиллерийскую и минометную батареи противника. На других участках огнём нашей артиллерии рассеяно и частью уничтожено до батальона немецкой пехоты, разгромлен обоз и взорван склад противника с боеприпасами.

* * *

В районе Севска наша разведка обнаружила скопление танков и пехоты противника. Советская авиация произвела бомбардировочно-штурмовой налёт на это скопление танков и немецкой пехоты. Бомбардировкой, огнём из пушек и пулемётов противнику нанесены тяжёлые потери.

* * *

На Ленинградском фронте наши подразделения истребили до 200 немецких солдат и офицеров, разрушили 17 дзотов, 5 наблюдательных пунктов и 8 огневых точек противника.

В воздушных боях на подступах к Ленинграду наши лётчики сбили 8 немецких самолётов.

* * *

Отряд черниговских партизан 3-го июня внезапно напал на вражеский гарнизон, расположенный в крупном населённом пункте. Партизаны бросили в казарму несколько десятков гранат и истребили большое количество гитлеровцев. Через несколько дней партизаны совершили налёт на железнодорожную станцию. Часть немцев, оказавшая сопротивление, была уничтожена. Партизаны сожгли склад горючего, несколько трёхтонных автомашин, взорвали пути, разрушили водокачку и телефонно-телеграфную станцию.

* * *

Пленный солдат 3 немецкого полевого штрафного батальона Эрих Андрес рассказал: «В штрафном батальоне очень пёстрый состав. Тут отбывают наказание солдаты, моряки, лётчики, а также офицеры различных родов войск. Например, во второй роте служит немецкий полковник Лунд. Солдаты доведены до крайней степени истощения. Самовольная отлучка из расположения части карается смертной казнью. За последние четыре месяца казнено 46 солдат. Осуждённых расстреливает специальная команда из шести человек, которую возглавляет унтер-офицер Вилли Гарц».

* * *

Югославские партизаны отбивают многочисленные атаки немецко-итальянских оккупантов и наносят им большие потери. На участке Горански Вольник—Тьентиште партизаны в ожесточённых боях вынудили немцев к отступлению. На склонах горы Вучево патриоты истребили немецкую колонну. В Словении партизаны разгромили итальянский отряд. Убито и ранено 29 итальянских солдат. В Белой Крайне патриоты пустили под откос итальянский воинский эшелон. При крушении погибло более 50 итальянских солдат и офицеров.

УТРЕННЕЕ СООБЩЕНИЕ 12 ИЮНЯ

В течение ночи на 12 июня на фронте ничего существенного не произошло.

* * *

На Западном фронте артиллеристы подразделения, где командиром младший лейтенант Афанасьев, рассеяли и частью уничтожили до роты пехоты противника. Снайперы Н-ской части за сутки уничтожили 80 немецких солдат и офицеров. Снайперы тт. Клевцов, Петров и Теникашвили истребили по два гитлеровца каждый.

* * *

Южнее Изюма наши разведчики обнаружили колонну немецкой пехоты, накапливавшейся в одной балке. Артиллеристы Н-ской части открыли огонь и рассеяли гитлеровцев.

Советские лётчики в воздушных боях сбили 3 самолёта противника.

* * *

В районе Белгорода разведывательный отряд Н-ской части, действуя под прикрытием артиллерийского огня, выбил немцев из небольшого населённого пункта. Разрушено 2 вражеских дзота и уничтожено до 40 солдат противника.

Двадцать снайперов под командованием Героя Советского Союза гвардии старшины Николая Ильина за четыре дня убили 123 гитлеровца.

* * *

На Волховском фронте наши подразделения истребили более 100 немецких солдат и офицеров. Огнём артиллерии разрушено 13 вражеских дзотов и 9 блиндажей, взорвано два склада с боеприпасами, уничтожено 8 автомашин и несколько повозок с грузами. Группа разведчиков Н-ской части ночью подожгла оборонительные сооружения противника и захватила в плен несколько гитлеровцев.

* * *

Партизанский отряд, действующий в одном из районов Западной Украины, за последние дни подорвал на минах 5 немецких автомашин с военным грузом, разгромил заправочный пункт и сжёг 15 тонн горючего. Партизаны захватили несколько складов противника с зерном и роздали населению 16.700 центнеров хлеба. Группа партизан другого отряда 31 мая проникла на территорию крупной нефтебазы в городе Новоград-Волынский. Уничтожив охрану, партизаны сожгли 26 тонн бензина, 5 тонн нефти и 3 тонны смазочных материалов.

* * *

Перешедший на сторону Красной Армии солдат 93 немецкой дивизии Франц Г. рассказал: «В гор. Косьцежине немецкие оккупанты расстреляли многих польских учителей, ксендзов и служащих. Сотни семейств насильно увезены в Германию на принудительные работы, а их имущество разграблено. Бургомистром гор. Косьцежина был немец Фрик. Этот человеконенавистник издевался над населением, грабил и убивал поляков. В 1939 году в Косьцежине было около 9 тысяч поляков. Теперь их осталось не больше двухтрёх тысяч. Остальные расстреляны, гинют в концлагерях, либо угнаны на непосильные работы».

* * *

Бельгийские патриоты разгромили немецкий отряд полевой жандармерии. В Брюсселе вольные стрелки казнили 4 предателей. На участке железной дороги Тирлемон—Лувен железнодорожники пустили под откос немецкий эшелон с войсками. Район крушения эшелона в течение дня был оцеплен гитлеровцами. В Боорт-Меербеке бельгийцы сожгли склад фуража немецких оккупантов. Огнём уничтожено большое количество овса и сена.

ВЕЧЕРНЕЕ СООБЩЕНИЕ 12 ИЮНЯ

В течение 12 июня на фронте существенных изменений не произошло.

* * *

11 июня частями нашей авиации на различных участках фронта уничтожено или повреждено не менее 5 немецких танков, до 60 автомашин с войсками и грузами, 6 автоцистерн, взорвано и сожжено несколько складов боеприпасов и горючего, разбито 3 железнодорожных эшелона, подавлен огонь 13 артиллерийских и минометных батарей, потоплена одна и повреждено три самоходные баржи противника.

* * *

На Западном фронте наши части уничтожили до 200 немецких солдат и офи-

церов, разбили 10 пулемётов, разрушили 7 блиндажей и 2 дзота противника. На одном участке разведчики Н-ской части проникли в расположение вражеской обороны и в рукопашной схватке уничтожили 40 гитлеровцев. Захватив пленных, наши бойцы вернулись в свою часть.

Наши лётчики в воздушных боях сбили 9 немецких самолётов.

* * *

Западнее Ростова-на-Дону на одном участке противник силами двух батальонов пехоты предпринял одну за другой несколько атак. Советские бойцы метким огнём и контрударами отбросили немцев на исходные позиции. На поле боя осталось много вражеских трупов. Огнём артиллерии сожжено 2 немецких танка. На другом участке наши разведчики взорвали 2 дзота и 2 склада противника с боеприпасами.

* * *

В районе Лисичанска немцы пытались боем разведать передний край нашей обороны. Бойцы Н-ской части открыли пулемётный огонь и вынудили противника отступить на исходные позиции. Огнём наших подразделений уничтожено несколько десятков немецких солдат. На другом участке противник под прикрытием дымовой завесы пытался переправиться через реку Северный Донец. Встреченные ружейно-пулемётным огнём, гитлеровцы в большей своей части убиты или утоплены в реке.

* * *

На Ленинградском фронте наши подразделения истребили до 150 солдат и офицеров противника. Из этого числа 80 гитлеровцев уничтожены снайперами. Артиллерийским и миномётным огнём разрушено и повреждено 15 дзотов, 11 землянок, уничтожено 5 пулемётов, 2 миномёта и 11 автомашин противника.

* * *

Партизаны действующего в Ровенской области отряда им. Котовского заминировали железнодорожное полотно. На расставленных партизанами минах взорвался немецкий воинский эшелон. При крушении разбито 3 классных вагона с солдатами противника и 3 платформы с легковыми автомашинами. Другая группа партизан пустила под откос вражеский поезд. Уничтожено 5 платформ с автомашинами и 12 вагонов с разным военным имуществом.

* * *

Ниже публикуются выдержки из дневника обер-ефрейтора 15 роты 6 немецкой авиапехотной дивизии Детеринга, убитого 25 мая на советско-немецком фронте:

«12 февраля 1943 года. Конец 6 армии под Сталинградом. Пали Великие Луки. Немецкие войска ведут ожесточённые оборонительные бои на Дону, на Кавказе и на остальных участках Южного фронта. Высадка американских войск в Северной Африке.

19 апреля. Война уже стоила нам огромных жертв. Отборные танковые и пехотные дивизии и авиационные части, лучшие лётчики и офицеры погибли. Если мы и в дальнейшем будем нести такие потери, то Германия скоро окажется в таком же положении, в каком она очутилась в 1918 году. Количество симулянтов и трусов возрастает. Энтузиазм, порождённый прежними успехами, постепенно переходит в апатию.

10 мая. Где же оперативные и тактические перспективы на весну и слишком короткое лето? Третью зиму в России надо во что бы то ни стало избежать. У нас всё на краю пропасти».

* * *

Французский народ усиливает борьбу против немецких оккупантов. Недавно около Парижа железнодорожники пустили под откос немецкий воинский эшелон. Под обломками вагонов погибло 30 гитлеровцев и тяжело ранено свыше 100 немецких солдат. В Сен-Клоде вольные стрелки подожгли караульное помещение гитлеровцев. На железнодорожном участке Амьен — Абвиль патриоты за последнее время вывели из строя 33 паровоза. В Париже молодая француженка бросила бомбу в гостиницу, населённую немецкими оккупантами. Убито и ранено несколько немецких офицеров и чиновников.

УТРЕННЕЕ СООБЩЕНИЕ 13 ИЮНЯ

В течение ночи на 13 июня на фронте ничего существенного не произошло.

* * *

На Западном фронте разведывательный отряд Н-ской части ворвался в траншеи противника. Наши бойцы уничтожили 40 гитлеровцев и, захватив пленных, вернулись в свою часть. Группа разведчиков под командованием старшего сержанта Бруева ночью проникла в расположение

противника. Разведчики забросали гранатами вражеские блиндажи и уничтожили находившихся в них гитлеровцев.

* * *

Западнее Ростова-на-Дону батальон немецкой пехоты под прикрытием артиллерийско-миномётного огня на одном участке атаковал наши позиции. После непродолжительной схватки наши подразделения отбросили противника. На поле боя осталось 120 вражеских трупов и много оружия, брошенного гитлеровцами.

* * *

В районе Белгорода артиллеристы Н-ской части за последние дни истребили более роты немецкой пехоты, разрушили 18 блиндажей и подавили огонь 3 артиллерийских батарей противника.

* * *

В районе Севска наши артиллеристы произвели огневой налёт на немецкую колонну и уничтожили до 100 вражеских солдат. На другом участке наши подразделения подбили танк, уничтожили 2 миномёта и 7 пулемётов противника.

* * *

На Ленинградском фронте группа снайперов под командованием сержанта Александра Говорухина, находившаяся несколько дней в засаде, уничтожила до 60 гитлеровцев. Старший сержант Николай Кашицын истребил 7 немцев, красноармеец Иван Михайлов — 5, снайпер Говорухин уничтожил 8 гитлеровцев.

* * *

Партизанский отряд имени Чкалова, действующий в Брестской области, пустил под откос немецкий эшелон с войсками, следовавший на фронт. Партизанская разведка установила, что гитлеровцы извлекли из-под обломков вагонов до 150 убитых и тяжело раненных. Партизаны другого отряда в конце мая месяца подорвали на минах немецкий эшелон. Разбиты паровоз и 14 платформ с автомашинами.

* * *

Пленный обер-ефрейтор 339 немецкой пехотной дивизии Мартин Вагенкнехт рассказал: «В немецком тылу действует большое количество русских партизан. Они нападают на опорные пункты, а также на гарнизоны, находящиеся далеко позади фронта. Недавно партизаны уничтожили большой отряд наших сапёров». Перешедший на сторону Красной Армии солдат 296 немецкой пехотной дивизии Вернер Г. заявил: «Эшелон, в котором наш маршевый батальон ехал на фронт, три раза останавливался из-за того, что путь был взорван и повреждён партизанами. Перед Брянском я видел взорванные партизанами пролёты крупного железнодорожного моста. Поезд, шедший впереди нашего эшелона, сошёл с рельсов и полетел под откос».

* * *

На одном участке Карельского фронта немцам удалось захватить в плен двух раненых советских бойцов. Вскоре наше подразделение выбило противника из укреплённой позиции. У одного блиндажа были обнаружены истерзанные трупы бойцов, попавших в фашистский плен. Выяснилось, что немцы зверски замучили красноармейцев Козлова Романа Петровича и Фатеева Якова Игнатьевича. Бойцы Н-ской части поклялись отомстить фашистским мерзавцам за смерть своих товарищей.

ВЕЧЕРНЕЕ СООБЩЕНИЕ 13 ИЮНЯ

В течение 13 июня на фронте существенных изменений не произошло.

Нашей авиацией в Баренцовом море потоплены немецкий транспорт и два сторожевых катера, в Чёрном море потоплен транспорт противника.

За истекшую неделю, с 6 по 12 июня включительно, в воздушных боях, на аэродромах противника, огнём зенитной артиллерии и войск уничтожено 498 немецких самолётов. Кроме того, большое количество вражеских самолётов уничтожено и повреждено в результате налётов крупных сил советской авиации на аэродромы противника в ночь на 8, 10 и 12 июня. Наши потери за это же время — 153 самолёта.

* * *

На Западном фронте наши войска истребили до 200 немецких солдат и офицеров, подавили огонь четырёх артиллерийских и миномётных батарей противника. На одном участке разведывательный отряд Н-ской части атаковал немецкие траншеи и в рукопашной схватке уничтожил группу гитлеровцев. Захватив пулемёт, винтовки и автоматы, разведчики вернулись в свою часть.

* * *

Западнее Ростова-на-Дону на одном участке противник несколько раз пытался атаковать наши позиции. Под губительным пулемётным и миномётным огнём наших подразделений гитлеровцы каждый раз бы-

ли вынуждены поспешно отступать, устилая поле боя трупами своих солдат. На другом участке противник, предприняв атаку, несколько потеснил наше передовое подразделение. Контрударом бойцы Н-ской части отбросили немцев и полностью восстановили положение.

* * *

Южнее Изюма наши артиллеристы уничтожили немецкое орудие, 6 пулемётов, подавили огонь 2 артиллерийских батарей и истребили до роты гитлеровцев. На другом участке противник пытался переправиться через реку Северный Донец, но был рассеян огнём наших подразделений. Убито несколько десятков немецких солдат и офицеров.

Восемь немецких бомбардировщиков под прикрытием девяти истребителей пытались бомбить один из наших аэродромов. Наша истребительная авиация не допустила вражеских самолётов к аэродрому. В воздушных боях сбито 5 немецких самолётов. Остальные самолёты противника беспорядочно сбросили бомбы и быстро скрылись.

* * *

На Ленинградском фронте наши подразделения уничтожили 11 немецких пулемётов, взорвали склад боеприпасов, разрушили 13 дзотов, 10 землянок и 4 наблюдательных пункта противника. Истреблено до 120 вражеских солдат и офицеров.

В воздушном бою на подступах к Ленинграду лётчики Н-ской авиачасти сбили один и подбили 3 немецких самолёта. Кроме того, один немецкий самолёт сбит огнём зенитной артиллерии.

* * *

Партизанский отряд, действующий в одном из районов Гомельской области, неделю тому назад вёл бой с немецкими оккупантами на реке Сож. Партизаны потопили пароход с гитлеровцами и две баржи с разными военными грузами. Группа гомельских партизан из отряда им. Чапаева пустила под откос 3 немецких воинских эшелона. Разбито 3 паровоза. Уничтожено 28 платформ с легкими танками, 14 платформ с автомашинами и 9 вагонов с военным снаряжением.

* * *

Пленный обер-ефрейтор 7 роты 580 полка 306 немецкой пехотной дивизии Франц Фишер рассказал: «Я нахожусь на фронте с февраля этого года. В роте я не застал ни одного солдата из тех, кто несколько месяцев назад прибыл из Франции. Большинство солдат было убито и ранено в зимних боях. Оставшуюся кучку распихали по другим подразделениям. Пробыв неделю в полку, я встретился с «ветеранами», которые сообщили мне жуткие подробности разгрома 306 дивизии. Только под Морозовской дивизия потеряла две трети личного состава. Начиная с февраля офицеры ежедневно говорили солдатам, что весной немецкая армия перейдёт в наступление. Вопреки всей этой шумихе, затишье продолжается и поныне. Старые солдаты в один голос твердят: «Русские — страшный противник, его нельзя победить. Если третья зима застанет нас в России, то Германия безусловно проиграет войну, а мы все погибнем».

* * *

Польские патриоты совершили смелый налёт на тюрьму в городе Зволень. Партизаны перебили немецких тюремщиков и освободили заключённых в тюрьме поляков. В районе Гнешова, Радомского уезда, партизаны сожгли немецкий самолёт, сделавший вынужденную посадку. В Яновском уезде патриоты убили немецкого генерала Вильгельма Либертау. В Варшаве убито три чиновника гестапо.

УТРЕННЕЕ СООБЩЕНИЕ 14 ИЮНЯ

В течение ночи на 14 июня на фронте ничего существенного не произошло.

* * *

На Западном фронте минометчики Н-ской части уничтожили 3 пулемёта, 4 миномёта и подожгли склад противника с военным имуществом. Снайперы Н-ской части уничтожили 68 немецких солдат и офицеров. Группа снайперов под командованием старшего сержанта т. Сопова за два дня истребила 11 гитлеровцев.

* * *

Северо-западнее Мценска наши разведывательные отряды внезапным ударом выбили противника из четырёх населённых пунктов. Немцы, пытаясь восстановить положение, предприняли несколько ожесточённых контратак, но каждый раз отбрасывались обратно. Наши подразделения удерживают занятые населённые пункты. В результате боёв на этом участке уничтожено 9 артиллерийских и минометных

батарей, подбито и сожжено 8 танков и убито до 300 немецких солдат и офицеров. Кроме того, огнём из пехотного оружия сбито 3 вражеских самолёта. Нашими бойцами захвачены у немцев 20 пулемётов, два склада боеприпасов и продовольственный склад. Взяты пленные.

* * *

В районе Севска артиллеристы Н-ской части обстреляли позиции и ближайшие тылы противника. Разрушено 3 немецких дзота и 5 блиндажей. Уничтожено 9 автомашин, и взорван склад боеприпасов. Наша разведывательная группа пробралась в расположение врага и навязала ему бой. Разведчики истребили 25 немцев, захватили пулемёт, важные документы и без потерь вернулись в своё подразделение.

* * *

В районе Белгорода наши снайперы истребили 46 гитлеровцев. Огнём артиллерии разрушены 5 немецких дзотов, 3 блиндажа и наблюдательный пункт противника.

* * *

Западнее Ростова-на-Дону наши подразделения вели активные боевые действия и уничтожили до 150 немецких солдат и офицеров. Н-ское гвардейское миномётное подразделение произвело огневой налёт на скопление пехоты противника и истребило свыше взвода гитлеровцев.

* * *

Партизанский отряд, действующий в одном из районов Полесской области, в течение двух дней вёл бои с карательной экспедицией немцев. Партизаны нанесли врагу тяжёлый урон и вынудили его отступить. Убито 60 и ранено до 120 гитлеровцев. Другой отряд полесских партизан разгромил немецкий гарнизон в одном населённом пункте, разрушил 3 километра железнодорожного пути и взорвал два моста. Партизаны освободили 400 советских граждан, которых немцы насильно угоняли на каторгу в Германию.

* * *

Получено сообщение о чудовищных злодеяниях немецко-фашистских мерзавцев. 16 мая отряд гитлеровцев ворвался в деревню Рудня, Гомельской области. Немцы выгнали всех крестьян, в том числе и детей, из домов и заперли их в двух сараях. Затем гитлеровцы погрузили на подводы всё имущество крестьян, а деревню подожгли со всех концов. 86 стариков, женщин и детей, запертых фашистскими палачами в сараях, погибли в огне.

* * *

В Черногории, Герцеговине и Санджаке продолжаются ожесточённые бои между партизанами и немецко-итальянскими оккупантами. Близ города Фоча партизаны окружили и полностью истребили роту немцев, отказавшихся сложить оружие и сдаться в плен. Словенские партизаны у населённого пункта Постойне уничтожили несколько десятков итальянцев. В числе убитых 3 офицера. Партизаны захватили склад боеприпасов. У Сент-Вида партизаны в течение нескольких часов вели бои с итальянскими оккупантами. Противник потерял 86 человек убитыми. Много солдат и офицеров ранено. Партизаны захватили оружие и различное военное имущество.

ВЕЧЕРНЕЕ СООБЩЕНИЕ 14 ИЮНЯ

В течение 14 июня на фронте существенных изменений не произошло.

* * *

13 июня частями нашей авиации на различных участках фронта уничтожено или повреждено не менее 20 автомашин с войсками и грузами, взорван склад боеприпасов, подавлен огонь 3 артиллерийских батарей, разбито несколько железнодорожных эшелонов противника.

* * *

На Западном фронте наши части уничтожили до роты немецкой пехоты, артиллерийскую батарею и 6 пулемётов. На отдельных участках группы пехоты противника пытались вести разведку переднего края нашей обороны. Ружейно-пулемётным огнём вражеские разведчики были рассеяны.

* * *

Северо-западнее Мценска наши подразделения вели бои местного значения. Уничтожены 3 артиллерийские и 2 миномётные батареи, истреблено свыше 100 немецких солдат и офицеров. В воздушных боях наши лётчики уничтожили 2 самолёта противника. Кроме того, один немецкий бомбардировщик сбит огнём зенитной артиллерии. Два немецких лётчика взяты в плен.

* * *

В районе Лисичанска отряд автоматчиков противника пытался переправиться на

левый берег реки Северный Донец. Огнём боевого охранения уничтожено несколько десятков гитлеровцев. Много вражеских солдат утонуло в реке. Артиллеристы Н-ской части рассеяли и частью уничтожили до роты гитлеровцев.

Наши лётчики бомбили вражескую танковую колонну. Отмечены прямые попадания в немецкие танки. В воздушном бою сбито 2 самолёта противника.

* * *

В районе Сум разведывательная группа Н-ской части ворвалась в населённый пункт, занятый противником. В рукопашной схватке наши бойцы уничтожили 20 гитлеровцев, захватили пулемёт и несколько винтовок. Снайперы Н-ского соединения истребили 88 гитлеровцев.

* * *

На Волховском фронте наши подразделения истребили более роты немецких солдат. Огнём артиллерии разрушено 10 дзотов, 9 блиндажей и 2 наблюдательных пункта, уничтожено 11 пулемётов и 6 миномётов противника.

* * *

Отряд калининских партизан совершил внезапный налёт на немецкий гарнизон, расположенный в крупном населённом пункте. Советские патриоты истребили свыше 60 гитлеровцев, уничтожили танк, автомашину и несколько станковых миномётов. Кроме того, партизаны сожгли мост через реку и склад противника с продовольствием.

* * *

Старший лейтенант Фролов, вернувшийся с группой разведчиков из тыла противника (Карельский фронт), рассказал о злодейской расправе немецко-фашистских мерзавцев над пленными советскими бойцами. На одной из сопок Заполярья нашим разведчикам представилось жуткое зрелище. Около заброшенной немецкой землянки среди камней лежало 9 трупов красноармейцев, истерзанных гитлеровцами. Неподалеку, возле потухшего костра, лежал обугленный труп бойца, в рот которого фашистские мерзавцы вбили толстый шест. У трупов советских воинов, замученных фашистами, наши разведчики поклялись безжалостно мстить подлым немецко-фашистским бандитам.

* * *

В Албании против итальянских оккупантов действует много крупных партизанских отрядов. Албанские патриоты блокировали ряд вражеских гарнизонов. Недавно партизаны освободили от оккупантов 30 сёл близ албано-черногорской границы. В результате боёв, которые вели партизаны, уничтожено много фашистских солдат.

УТРЕННЕЕ СООБЩЕНИЕ 15 ИЮНЯ

В течение ночи на 15 июня на фронте ничего существенного не произошло.

* * *

На Западном фронте артиллеристы Н-ской части разрушили 7 немецких дзотов и блиндажей, уничтожили орудие и несколько пулемётов противника. Девять снайперов под командованием младшего лейтенанта т. Хазова за последние дни уничтожили 93 немецких солдата и офицера.

* * *

Северо-западнее Мценска противник силами пехоты, действовавшей при поддержке танков и авиации, предпринял несколько контратак, пытаясь вернуть потерянные им позиции. Все атаки гитлеровцев отбиты с большими для противника потерями. Только на одном участке наши подразделения уничтожили до 200 немецких солдат и офицеров. Огнём зенитной артиллерии сбито 3 немецких самолёта.

* * *

В районе Белгорода наши бойцы ночью заметили большую группу немецких разведчиков, пробиравшихся к советским позициям. Выбрав удобный момент, гвардии красноармеец Кабасин Абдурахманов бросился на немецкого офицера, возглавлявшего разведку, и захватил его в плен. В это время другие бойцы атаковали остальных гитлеровцев и большую часть из них уничтожили. Тов. Абдурахманов доставил захваченного им в плен немецкого офицера в штаб своей части.

* * *

Западнее Ростова-на-Дону наши минометчики разрушили 5 немецких блиндажей, уничтожили батарею шестиствольных минометов и 4 пулемётные точки противника. На одном участке отряд немцев предпринял разведку боем. Не достигнув переднего края нашей обороны, гитлеровцы были рассеяны. На поле боя осталось несколько десятков вражеских трупов.

* * *

На Волховском фронте наши части вели огневой бой. Разрушено 10 немецких дзотов и 8 блиндажей, взорван склад боеприпасов, рассеяно и частью уничтожено до роты гитлеровцев.

* * *

Партизаны отряда, действующего в Житомирской области, обстреляли из засады легковую автомашину и убили двух офицеров и начальника немецкой полиции города Коростень. Другая группа партизан взорвала мост через реку. Пять партизан из отряда имени Боженко пустили под откос немецкий воинский поезд. Разбито 6 вагонов, в которых ехали немецко-фашистские оккупанты.

* * *

Перешедший на сторону Красной Армии старший капрал испанской дивизии Франциско Б. рассказал: «В феврале дивизия понесла тяжёлые потери. С тех пор все солдаты живут в постоянной тревоге. Они считают, что военное положение Германии резко ухудшилось, и стремятся, пока не поздно, вырваться из России. Недавно в состав дивизии влился 22 маршевый батальон. Прибывшие офицеры открыто возмущались тем, что их против воли послали в Россию. Один лейтенант еще в Германии отбился от эшелона и где-то застрял. Группа солдат дезертировала по дороге на фронт. Около 30 человек из этого батальона были признаны неблагонадёжными и отправлены обратно в Испанию».

* * *

В Бельгии патриоты взорвали шлюз и дамбу на канале Дандр. Прибывший к месту происшествия отряд гестаповцев был встречен ружейно-пулемётным огнём. В Шарлеруа рабочие одного крупного предприятия вывели из строя два подъёмных крана. Близ Мехельна вольные стрелки в нескольких местах повредили железнодорожный путь.

ВЕЧЕРНЕЕ СООБЩЕНИЕ 15 ИЮНЯ

В течение 15 июня на фронте существенных изменений не произошло.

* * *

15 июня частями нашей авиации на различных участках фронта уничтожено или повреждено до 40 автомашин с войсками и грузами, подавлен огонь 4 артиллерийских и 3 минометных батарей, разбито несколько железнодорожных эшелонов, рассеяно и частью уничтожено до роты пехоты противника.

* * *

На Западном фронте наши части уничтожили до 200 немецких солдат и офицеров. Подавлен огонь 4 артиллерийских и 2 минометных батарей противника. На одном участке наш разведывательный отряд атаковал вражеские позиции и в рукопашной схватке уничтожил 40 гитлеровцев. Разведчики взорвали два дзота, захватили у противника гранатомёт, пулемёт, несколько автоматов и благополучно вернулись в свою часть.

Немецкий самолёт, подбитый огнём зенитной артиллерии, совершил вынужденную посадку в расположении наших войск. Экипаж самолёта взят в плен.

* * *

Северо-западнее Мценска бойцы Н-ской части вновь отбили четыре контратаки немецкой пехоты. В одном случае противнику под прикрытием дымовой завесы удалось ворваться на окраину населённого пункта, на днях занятого нашими подразделениями. Контрударом наши бойцы отбросили гитлеровцев. К исходу дня немцы выдохлись и прекратили атаки. В течение дня уничтожено до 400 солдат и офицеров противника, подбито и сожжено 5 немецких танков. Захвачены трофеи.

* * *

Южнее Балаклеи рота пехоты противника пыталась атаковать боевое охранение Н-ской части. Наши бойцы ружейно-пулемётным огнём истребили до 60 гитлеровцев.

Наши лётчики произвели налёты на тылы противника и нанесли удары по железнодорожным станциям, эшелонам и складам немцев. В районах бомбардировки возникли большие пожары. Отмечено несколько сильных взрывов.

* * *

Западнее Ростова-на-Дону наши артиллеристы совершили несколько огневых налётов на оборонительные сооружения немцев. В результате артиллерийского огня уничтожено 3 орудия, минометная батарея, 7 пулемётов, разрушено 3 дзота, 6 блиндажей и 3 наблюдательных пункта,

рассеяно и частью уничтожено до двух рот пехоты противника.

* * *

В районе Севска артиллеристы Н-ской части уничтожили артиллерийскую батарею и разгромили обоз противника. На другом участке артиллерийским огнём разбито два вражеских дзота, уничтожены шестиствольный миномёт и до 80 гитлеровцев.

* * *

Партизанский отряд, действующий в одном из районов Брестской области, заминировал железнодорожное полотно. Проходивший по этому пути немецкий воинский поезд подорвался на минах и полетел под откос. Разбиты паровоз, 14 вагонов с солдатами и офицерами и 2 платформы с автомашинами. На участке железной дороги Брест—Минск партизаны отряда имени Кирова пустили под откос воинский эшелон с автомашинами. Паровоз и платформы разбиты, автомашины приведены в негодность. В конце мая группа брестских партизан из отряда имени Котовского внезапно ворвалась в имение фашистского помещика, уничтожила охрану, сожгла дом и другие постройки. Партизаны захватили в имении и роздали населению 250 коров.

* * *

Перешедший на сторону Красной Армии солдат 12 немецкой пехотной дивизии Франц Н. рассказал: «Из немецких военных тюрем и штрафных лагерей каждый день досрочно выпускают группы приговорённых к долголетному заключению и отправляют их в штрафные батальоны на фронт. На их место прибывают другие провинившиеся солдаты. Я просидел несколько месяцев в тюрьме в Торгау на Эльбе. В подвальном этаже, в неимоверно тесных камерах содержались закованные в цепи солдаты, отказавшиеся воевать. Осуждённых к смертной казни расстреливали за стенами крепости. За время моего пребывания в тюрьме было казнено 38 человек».

* * *

В Лансе и его окрестностях французские вольные стрелки из засад убили 8 немецких офицеров и унтер-офицеров. В Исси патриоты сожгли немецкий военный гараж. Близ Реймса вольные стрелки совершили нападение на немецкую автоколонну и уничтожили несколько десятков грузовых автомашин. В департаменте Луары патриоты пустили под откос воинский эшелон немецких оккупантов.

УТРЕННЕЕ СООБЩЕНИЕ 16 ИЮНЯ

В течение ночи на 16 июня на фронте ничего существенного не произошло.

* * *

На одном участке Западного фронта разведывательный отряд противника пытался атаковать наши позиции. Пулемётные расчёты тт. Шумнова, Климочкина, Азимова и Заводного встретили гитлеровцев сосредоточенным огнём. Потеряв несколько десятков солдат убитыми, немцы откатились на исходные рубежи.

* * *

Северо-западнее Мценска наши лётчики в воздушных боях сбили 3 немецких самолёта. Кроме того, ещё один самолёт противника уничтожен огнём зенитной артиллерии.

* * *

В районе Лисичанска пехота противника пыталась боем разведать наши позиции. Не достигнув переднего края советской обороны, гитлеровцы были рассеяны. Уничтожено до 80 немецких солдат и офицеров.

* * *

Западнее Ростова-на-Дону гвардейцы-минометчики Н-ской части разрушили 5 немецких блиндажей и уничтожили минометную батарею. Группа разведчиков пробралась в тыл врага, уничтожила охрану и взорвала артиллерийский склад противника.

* * *

В районе Севска отряд разведчиков под командованием капитана т. Караваева проник в расположение противника и забросал ручными гранатами немецкие блиндажи. Истребив несколько десятков гитлеровцев и захватив пленных, разведчики без потерь вернулись в свою часть. Лётчики Н-ской части ночью атаковали скопление танков противника. Отмечены прямые попадания. В воздушных боях сбито 4 немецких самолёта.

* * *

Партизанский отряд, действующий в одном из районов Каменец-Подольской области, разгромил немецкий гарнизон. Партп-

заны убили 30 гитлеровцев, взорвали два моста и разрушили телефонно-телеграфную связь. Группа партизан-подрывников пустила под откос немецкий воинский эшелон, следовавший на фронт. Другая группа партизан захватила две немецких автомашины с военными грузами.

* * *

Немецко-фашистские мерзавцы разорили города и рабочие посёлки Донбасса, замучили и убили тысячи мирных жителей. Фашистские разбойники дочиста ограбили посёлок Петровку (район города Сталино). Многих жителей этого посёлка немцы насильно угнали на каторгу в Германию. Недавно в Петровку вернулись из Германии 7 девушек. Даже родные и близкие не узнали их. Год назад эти девушки, здоровые и цветущие, были насильно увезены в Германию и водворены в публичные дома. Немецкие рабовладельцы изуродовали и замучили советских девушек, растоптали и погубили их молодость. Все вернувшиеся тяжело больны. Одна из них — Екатерина П., 23 лет от роду, до войны была учительницей в начальной школе. Фашистские мерзавцы увезли её в публичный дом во Франкфурт-на-Майне. Больную и искалеченную учительницу гитлеровцы теперь отправили на родину умирать. Одновременно с девушками приехала группа подростков, которые, пробыв несколько месяцев в Германии, превратились в инвалидов и были выброшены фашистскими рабовладельцами за ненадобностью. Советский народ никогда не забудет всех этих злодеяний немцев и отомстит за все страдания и мученья, пережитые нашими людьми.

* * *

Польские патриоты на участке Пиотрков—Колюшки взорвали железнодорожный мост и пустили под откос немецкий поезд. Отряд партизан совершил налёт на станцию Пулавы и разрушил все станционные сооружения. Патриоты громят и уничтожают немецкие бюро труда, занимающиеся насильственной отправкой поляков в фашистскую неволю. В Любартове группа поляков сожгла все списки бюро труда и убила несколько немецких жандармов. В Островецком районе убито несколько гитлеровских чиновников и агентов гестапо.

ВЕЧЕРНЕЕ СООБЩЕНИЕ 16 ИЮНЯ

В течение 16 июня на фронте существенных изменений не произошло.

Нашей авиацией в Чёрном море потоплена немецкая подводная лодка, в Баренцовом море потоплены танкер и транспорт противника.

* * *

На Западном фронте наши части истребили до 400 немецких солдат и офицеров. Огнём артиллерии уничтожены 3 орудия, миномётная батарея, 5 пулемётов и огнемёт противника. На одном участке разведывательный отряд Н-ской части ворвался во вражеские траншеи и уничтожил до 70 гитлеровцев. Захватив пленных, разведчики вернулись в свою часть.

В воздушном бою наши лётчики сбили 3 немецких самолёта.

* * *

В районе Жиздры противник силою до батальона пехоты пытался вести разведку боем. Вначале гитлеровцам удалось потеснить наше боевое охранение и ворваться в передовые траншеи. Бойцы Н-ской части контрударом вышибли немцев из траншей и полностью восстановили положение. В этом бою уничтожено до 160 солдат и офицеров противника.

* * *

Северо-западнее Мценска с утра противник вновь возобновил атаки, пытаясь вернуть потерянные им населённые пункты. Захваченные в плен немецкие солдаты показывают, что им была поставлена задача любой ценой восстановить положение. Наши бойцы в течение всего дня отбивали ожесточённые атаки гитлеровцев и прочно удерживали занятые позиции. Нанесены серьёзные потери в живой силе и технике трём батальонам противника. Огнём нашей полевой и зенитной артиллерии уничтожено 5 танков и сбито 4 немецких самолёта.

* * *

В районе Севска наша артиллерия обстреливала скопления войск и обозы противника. На одном участке истреблено два взвода гитлеровцев, уничтожено орудие, 5 пулемётных точек, большое число автомашин и повозок с грузами.

* * *

В районе Белгорода наши разведывательные группы и снайперы истребили более 100 немецких солдат и офицеров. Огнём артиллерии уничтожено 2 орудия, 4 пулемёта, разрушено два дзота, рас-

сеяно и частью уничтожено до роты пехоты противника.

Нашими лётчиками и огнём зенитной артиллерии сбито 3 немецких самолёта.

* * *

На Ленинградском фронте наши подразделения истребили до 120 немецких солдат и офицеров. Артиллерийским огнём разрушено 12 дзотов, подавлено 7 артиллерийско-минометных батарей и 11 отдельных орудий противника. Снайпер т. Столярова за день истребила четырёх гитлеровцев, снайпер т. Сухова уничтожила трёх немцев.

* * *

Партизанский отряд, действующий в одном из районов Украины, внезапно напал на немецкий гарнизон в крупном населённом пункте. Партизаны истребили до 60 гитлеровцев и захватили пленных. В этом бою партизан Семён убил трёх немцев, партизаны Антон и Сидор уничтожили по 5 гитлеровцев каждый. Взорван склад боеприпасов и военного имущества противника. Группа партизан-подрывников этого же отряда пустила под откос два немецких железнодорожных эшелона. Уничтожено 2 паровоза, 14 вагонов и 9 платформ с военными грузами.

* * *

Перешедший на сторону Красной Армии солдат 21 немецкой авиаполевой дивизии Вальтер З. рассказал: «Положение в Германии резко ухудшилось. Поражения немецких войск на Восточном фронте и в Северной Африке породили у многих немцев неверие в победу Германии. Немецкие газеты усердно расписывают укрепления, возведённые Германией в оккупированных странах. Однако никто не верит в эту шумиху, и все с тревогой ждут надвигающихся событий. В связи с участившимися воздушными налётами англо-американской авиации на германские города население начинает выражать недовольство войной. В Эссене после одного налёта произошли волнения. Многолюдная толпа разгромила помещение бюро труда. Уничтожены все списки, карточки и документы. Тем самым была сорвана мобилизация нескольких тысяч жителей на работу в военной промышленности. В апреле и мае гестапо произвело в Берлине, Эссене и других городах массовые аресты».

* * *

В районе Парнаса (Греция) греческие партизаны вели ожесточённые бои против крупных итальянских частей. Оккупанты разбиты и обращены в бегство. 580 итальянских солдат с полным вооружением сдались в плен партизанам. На острове Крит греческие патриоты убили трёх фашистских чиновников.

УТРЕННЕЕ СООБЩЕНИЕ 17 ИЮНЯ

В течение ночи на 17 июня на фронте ничего существенного не произошло.

* * *

На Западном фронте отряд наших разведчиков ворвался в окопы противника и вступил в бой с немецким подразделением. В ожесточённой схватке советские бойцы уничтожили несколько десятков гитлеровцев. Захватив пулемёт, миномёт и винтовки убитых немцев, наши разведчики вернулись в свою часть. На другом участке разведывательные группы противника пытались проникнуть в расположение наших войск, но были рассеяны пулемётным и ружейным огнём. Перед проволочными заграждениями осталось 40 вражеских трупов.

* * *

В районе Белгорода рота гитлеровцев почью напала на пятнадцать гвардейцев, находившихся в боевом охранении. Завязался неравный бой. Наши бойцы под командованием младшего лейтенанта Захарова в упор расстреливали немцев. Гитлеровцы не выдержали огня горстки гвардейцев и в беспорядке отступили. На поле боя осталось до 50 трупов солдат и офицеров противника, а также брошенные немцами пулемёты, винтовки и автоматы.

* * *

В районе Лисичанска артиллеристы Н-ской части обстреляли обоз противника и уничтожили свыше 10 автомашин с грузами. Наши лётчики в воздушном бою сбили 2 немецких самолёта.

* * *

На Волховском фронте наши артиллеристы и минометчики разрушили 9 вражеских дзотов, 5 блиндажей, взорвали склад боеприпасов, уничтожили 3 орудия и потопили 5 лодок с немецкими солдатами. Снайперы Н-ского соединения истребили до 100 гитлеровцев.

* * *

Партизанский отряд, действующий в одном из районов Смоленской области, раз-

громил железнодорожную станцию. Советские патриоты истребили до роты немецких оккупантов, уничтожили 8 автомашин и 6 вагонов с боевой техникой. Сожжены склады, казармы и взорваны железнодорожные стрелки. Взято в плен 5 немцев.

* * *

Перешедший на сторону Красной Армии пленный ефрейтор 332 немецкой пехотной дивизии Густав Д. рассказал: «Совсем недавно немецкие газеты писали, что итало-немецкие армии в Тунисе защищают Европу от вторжения англо-американских войск. От этих армий ничего не осталось, они разгромлены и захвачены в плен. Теперь солдаты делают вывод, что после поражения в Тунисе Германия уже не в силах помешать англо-американским войскам высадиться в Европе. Недавно командир роты обер-лейтенант в беседе с солдатами заявил следующее: «Положение Германии очень напряжённое, я бы сказал — катастрофическое». Слова обер-лейтенанта вызвали в роте самые различные толки. Унтер-офицер Мартин по этому поводу заметил: «Очевидно, дело зашло слишком далеко, если обер-лейтенант открыто в разговоре с солдатами называет создавшееся положение катастрофическим».

* * *

Югославские партизаны ведут ожесточённые бои против итало-немецких оккупантов и наносят им большие потери. Крупные силы партизан прорвали линию укреплений противника и окружили два немецких гарнизона. Немцы послали в помощь своим окружённым гарнизонам несколько отрядов. Один из них перехвачен партизанами и наголову разбит. Партизаны уничтожили более 200 немецких солдат и офицеров, захватили много оружия и боеприпасов. Недалеко от гор. Госпич патриоты разгромили крупную итальянскую колонну. Партизаны захватили трофеи, в числе которых 4 орудия, 20 пулемётов и 80 тысяч патронов. В другом районе партизаны совершили несколько налётов на железнодорожные станции и пустили под откос немецкий воинский эшелон.

ВЕЧЕРНЕЕ СООБЩЕНИЕ 17 ИЮНЯ

В течение 17 июня на фронте существенных изменений не произошло.

* * *

16 июня частями нашей авиации на различных участках фронта уничтожено или повреждено не менее 20 немецких автомашин с войсками и грузами, подавлен огонь 3 артиллерийских батарей, взорваны 4 склада боеприпасов и склад с горючим, разбито несколько железнодорожных составов противника.

* * *

На Западном фронте наши подразделения уничтожили до роты немецких солдат и офицеров. Артиллеристы Н-ской части произвели огневой налёт на железнодорожную станцию, находящуюся в непосредственной близости от линии фронта. Артиллерийским огнём разбиты 6 вагонов и паровоз.

Наши лётчики в воздушном бою сбили 2 самолёта противника. Немецкие лётчики взяты в плен.

* * *

Северо-западнее Мценска противник не прекращает попыток вернуть потерянные недавно позиции и вводит в бой свежие подразделения. В течение дня немцы два раза переходили в атаки, но были отброшены и больше активности не проявляли. В результате боёв на этом участке противник понёс тяжёлые потери в живой силе и технике.

* * *

Получено сообщение о том, что в результате бомбардировки нашей авиацией железнодорожного узла Могилёв уничтожен мост через р. Днепр, разбито много железнодорожных составов и взорвано 3 крупных склада противника с боеприпасами. Уничтожено несколько сот немецких солдат и офицеров. Только в одном бомбоубежище, разрушенном прямым попаданием бомбы, погибла большая группа гитлеровцев.

* * *

В районе Белгорода батальон немецкой пехоты пытался захватить высоту и рощу, которые обороняло подразделение старшего лейтенанта т. Глобец. Несмотря на численное превосходство противника, наши бойцы отбили атаку гитлеровцев. В результате боя уничтожено до 120 немецких солдат и офицеров. Захвачено 8 пулемётов, 70 винтовок и другое вооружение.

* * *

На одном участке Волховского фронта противник атаковал и пытался захватить наши оборонительные сооружения. Залпами минометов и ружейно-пулемётным огнём немцы были отброшены. Перед на-

шими позициями осталось до 150 трупов гитлеровцев.

* * *

На Карельском фронте отряд белофиннов после сильной артиллерийской подготовки атаковал позиции подразделения, где командиром т. Вишняков. В ожесточённой схватке наши бойцы истребили 40 вражеских солдат и офицеров.

Группа самолётов противника пыталась совершить налёт на Н-скую железнодорожную станцию. Наши истребители преградили противнику путь к станции. В воздушном бою сбито 5 немецких самолётов.

* * *

Против партизанских отрядов, действующих в Киевской области, немцы бросили крупную карательную экспедицию. Все попытки гитлеровцев окружить партизан потерпели неудачу. Действуя из засад, патриоты в течение нескольких дней изматывали противника, а затем внезапно всеми силами напали на карателей и разгромили их. Во время этих боёв истреблено до 600 вражеских солдат и офицеров. Огнём из противотанковых ружей сожжено 2 танка и сбит немецкий самолёт. Партизаны захватили 7 автомашин, 2 мотоцикла, радиостанцию, 17 пулемётов, много винтовок, мин и десятки тысяч патронов. Группа киевских партизан подорвала немецкий железнодорожный эшелон. Паровоз и 18 вагонов свалились с высокой насыпи под откос.

* * *

Перешедший на сторону Красной Армии солдат 167 немецкой пехотной дивизии Вильгельм К. рассказал: «Наблюдая за офицерами, я заметил, что некоторые из них чувствуют себя неуверенно. Они шарахаются из одной крайности в другую. То нам внушают, что русские являются сильнейшим и опаснейшим противником и призывают нас быть готовыми к самому худшему, то вдруг начинают убеждать, что у русских нет вооружения и их нечего бояться. Большинству солдат война осточертела. Многие не сомневаются в неизбежном военном поражении Германии».

* * *

Разгром итальянских войск на советско-немецком фронте и в Северной Африке усилил рост антифашистских и антивоенных настроений в Италии. Жалкие остатки итальянского корпуса, прибывшие из России, разоружены и заключены в лагери за пораженческие настроения. Во время антифашистских демонстраций, происходивших в Северной Италии, солдаты отказались стрелять в демонстрантов. В гор. Толмино распространились слухи о том, что англичане высадились в Сицилии. Солдаты местного гарнизона бросили оружие и вышли на улицы, приветствуя окончание войны. В итальянской армии и в стране всё больше растёт недовольство Муссолини, который привёл Италию к катастрофе.

УТРЕННЕЕ СООБЩЕНИЕ 18 ИЮНЯ

В течение ночи на 18 июня на фронте ничего существенного не произошло.

* * *

На Западном фронте снайперы Н-ской части за последние четыре дня уничтожили более 100 немецких солдат и офицеров. На одном участке разведывательный отряд противника пытался пробраться в расположение нашей обороны. Вражеские разведчики были своевременно обнаружены боевым охранением роты, где командиром старший лейтенант т. Бедняков. Ружейно-пулемётным огнём гитлеровцы были отброшены с большими для них потерями.

* * *

В районе Севска наши подразделения вели разведку и уничтожили до роты гитлеровцев. Советские зенитчики сбили 2 немецких самолёта. Лётчики Н-ской части атаковали немецкую автоколонну и уничтожили 14 автомашин с разными грузами.

* * *

Западнее Ростова-на-Дону наши разведывательные отряды взорвали несколько вражеских дзотов вместе с находившимися в них гитлеровцами. Группа разведчиков под командованием лейтенанта т. Парпеева проникла в расположение противника и завязала бой с ротой немецких автоматчиков. Наши разведчики уничтожили 40 гитлеровцев и благополучно вернулись в свою часть.

* * *

На Ленинградском фронте артиллерийские и минометные подразделения рассеяли и частью истребили до двух рот немецкой пехоты, разрушили 12 дзотов, 4 блиндажа и 3 наблюдательных пункта противника. Огнём наших снайперов уничтожено 80 гитлеровцев.

В воздушных боях и огнём зенитной артиллерии сбито 7 немецких бомбардировщиков.

* * *

На одном участке Северо-Западного фронта наше подразделение атаковало противника, укрепившегося на выгодной высоте. Внезапным броском советские бойцы ворвались в немецкие траншеи и овладели ими. В рукопашной схватке уничтожено несколько десятков гитлеровцев. Противник несколько раз пытался восстановить положение, но успеха не добился.

* * *

Партизанский отряд, действующий в одном из районов Ленинградской области, в бою против немецкой карательной экспедиции уничтожил 120 гитлеровцев. Партизаны захватили 2 миномёта, 4 пулемёта, 14 автоматов, 29 винтовок и много патронов. Несколько ленинградских партизанских отрядов за семь дней пустили под откос 18 вражеских эшелонов. Уничтожено несколько паровозов и много вагонов с войсками и военным имуществом.

* * *

Перешедший на сторону Красной Армии солдат 211 немецкой пехотной дивизии Фридрих М. рассказал: «Я молодой солдат и только недавно попал на фронт. Уже по дороге в Россию мне пришлось испытать ужасы войны. В районе Минска наш маршевый батальон провёл целую ночь в состоянии боевой готовности, опасаясь нападения партизан. Не доезжая Брянска, поезд, в котором я ехал, наскочил на мину. Несколько десятков метров железнодорожного полотна было разрушено. Всю ночь специальная команда ремонтировала путь, а мы по приказу командира занимали круговую оборону. В Брянске во время налёта русской авиации бомбы попали в вокзал и железнодорожные эшелоны. Погибло очень много солдат».

* * *

В Копенгагене датские патриоты подожгли химический завод. Огнём уничтожены все основные цеха этого завода. Вооружённая группа патриотов взорвала депо на станции Тендер. Взрывом бомб замедленного действия нанесены серьёзные повреждения цементному заводу в Ольборге.

ВЕЧЕРНЕЕ СООБЩЕНИЕ 18 ИЮНЯ

В течение 18 июня на фронте существенных изменений не произошло.

* * *

17 июня частями нашей авиации на различных участках фронта уничтожено или повреждено не менее 10 автомашин с войсками и грузами, взорвано несколько складов боеприпасов, разбит железнодорожный состав, рассеяно и частью уничтожено до роты пехоты противника.

* * *

На Западном фронте наши части истребили до 200 немецких солдат и офицеров. Уничтожены 6 пулемётов, миномётная батарея и взорван склад боеприпасов противника. На одном участке отряд наших разведчиков ворвался в немецкие траншеи и в рукопашной схватке истребил свыше 50 гитлеровцев. Захватив трофеи, разведчики вернулись в свою часть.

* * *

Северо-западнее Мценска противник подтягивал резервы и активности не проявлял. За несколько дней боёв на этом участке немцы потеряли только убитыми более 2.000 солдат и офицеров. Нашими подразделениями подбито и сожжено 18 вражеских танков, уничтожено 12 орудий, 18 миномётов, из них 3 шестиствольных, свыше 40 пулемётов. В воздушных боях и огнём пехотного оружия сбито 15 немецких самолётов. Наши подразделения захватили трофеи и пленных.

* * *

В районе Белгорода наши снайперы и разведывательные группы истребили до роты гитлеровцев. Огнём артиллерии разрушены 4 немецких блиндажа, 2 дзота и наблюдательный пункт противника. В воздушном бою сбито 3 немецких самолёта.

* * *

Западнее Ростова-на-Дону происходила редкая артиллерийско-миномётная перестрелка. Огнём наших артиллеристов и миномётчиков уничтожены 2 орудия, 4 пулемётные точки, разрушено 4 блиндажа, 3 наблюдательных пункта и рассеяно до двух рот пехоты противника.

* * *

На Волховском фронте наши части истребили до 150 немецких солдат и офицеров, уничтожили 3 орудия, 2 миномёта и 6 пулемётов противника. Снайперы Н-ской части за несколько дней уничтожи-

ли более 100 гитлеровцев. Старшины тт. Афанасьев и Дмитров убили по 20 немцев, ефрейтор т. Харитонов уничтожил 19 гитлеровцев.

* * *

Партизанский отряд, действующий в Минской области, пустил под откос 3 немецких воинских эшелона. При крушениях разбито 56 вагонов с войсками и вооружением. Под обломками вагонов погибло много немецких солдат. Партизаны другого отряда в бою с карательной экспедицией гитлеровцев сожгли 2 немецких танка и истребили до 80 вражеских солдат и офицеров.

* * *

Перешедший на сторону Красной Армии ефрейтор 327 немецкой пехотной дивизии Науль К. рассказал: «В февральских боях дивизия понесла очень тяжёлые потери. На моих глазах погибли сотни солдат и офицеров. За последнее время в дивизию влилось большое количество австрийцев и чехов. В отдельных подразделениях немцы сейчас составляют меньшинство. Настроение солдат никак нельзя назвать воинственным. Ефрейтор К. из Дортмунда недавно заявил в тесном товарищеском кругу: «Мне всё время твердят, что в России я защищаю свою семью и, пока я на фронте, моя семья находится в безопасности. Но это ложь. Я мучаюсь здесь и ежеминутно рискую своей жизнью, а моя семья там, в Дортмунде, страдает и подвергается смертельной опасности. Мне незачем здесь воевать».

* * *

Югославские партизаны совершили нападение на немецкий караван барж, следовавший по реке Дунай из Румынии. Патриоты истребили 20 гитлеровцев и подожгли четыре баржи с нефтью.

УТРЕННЕЕ СООБЩЕНИЕ 19 ИЮНЯ

В течение ночи на 19 июня на фронте ничего существенного не произошло.

* * *

На Западном фронте артиллеристы Н-ской части обстреляли и рассеяли колонну пехоты противника. На другом участке наши разведчики взорвали 3 немецких блиндажа вместе с находившимися в них гитлеровцами.

* * *

Северо-западнее Мценска на одном участке наши подразделения с боем продвинулись вперёд и заняли более выгодный рубеж. В бою за этот рубеж уничтожено до 100 немецких солдат и офицеров. Нашими бойцами захвачено у противника 3 миномёта, 5 пулемётов, несколько десятков винтовок и автоматов. На других участках происходила артиллерийская перестрелка с противником. Огнём нашей артиллерии рассеяно и частью уничтожено до роты немецкой пехоты.

* * *

Южнее Изюма отряд немецких разведчиков пытался переправиться через реку Северный Донец, но был своевременно обнаружен нашим боевым охранением. Ружейно-пулемётным огнём разведчики противника были уничтожены.

* * *

В районе Лисичанска разведывательная группа Н-ской части проникла в расположение противника и атаковала немецкие блиндажи. В завязавшейся схватке наши бойцы истребили до 40 гитлеровцев. Захватив трофеи и пленных, разведчики вернулись в свою часть.

* * *

На одном из участков Ленинградского фронта наши наблюдатели заметили большую группу немецких солдат, строивших оборонительные сооружения. Открыв беглый артиллерийский и минометный огонь, бойцы подразделения, где командиром тов. Микешин, уничтожили до 60 гитлеровцев.

Наши лётчики совершили налёт на аэродромы противника. В результате бомбардировки уничтожено и повреждено значительное число немецких самолётов. В завязавшихся воздушных боях над вражескими аэродромами сбито 11 истребителей противника.

* * *

Партизанский отряд, действующий в Житомирской области, ворвался в районный центр и разгромил находившийся в нём гарнизон противника. Советские патриоты убили немецкого коменданта и несколько десятков гитлеровцев. Партизаны захватили 5 пулемётов, 2 миномёта, 65 винтовок и 4 тысячи патронов. Другой отряд житомирских партизан пустил под откос воинский эшелон немецких оккупантов. Группа партизан этого же отряда взорвала боль-

шой железнодорожный мост через реку. Движение поездов на этом участке дороги прервано на длительный срок.

* * *

Пленный ефрейтор 10 роты 133 полка 45 немецкой пехотной дивизии Антон Штельгхамер рассказал: «За последние месяцы в немецкую армию призвано много людей старших возрастов, а также больных, ранее освобождённых от военной службы. В немецких гарнизонах, расположенных в Польше и Чехии, среди солдат имеется много инвалидов. В Крумау я видел одноглазого солдата. По его словам, он обращался во все инстанции, просил отпустить его домой, но его не увольняют. В начале войны против России немецкий солдат верил в победу Германии. Он видел, как немецкая армия оккупировала одну за другой многие страны Европы. Кадровых старых солдат теперь осталось мало. А только что призванные солдаты ныне видят, как немецкая армия идёт к катастрофе».

* * *

В районе Сен-Кантена французские железнодорожники пустили под откос немецкий воинский эшелон. При крушении убито свыше 30 немцев. Близ Феньи вольные стрелки подорвали немецкий поезд. Под обломками вагонов погибло большое число гитлеровцев. Восстановительные команды в течение трёх ночей исправляли путь. В Лионе патриоты сожгли склад с военным имуществом немецко-фашистских оккупантов.

ВЕЧЕРНЕЕ СООБЩЕНИЕ 19 ИЮНЯ

В течение 19 июня на фронте существенных изменений не произошло.

* * *

На Западном фронте наши части истребили до роты солдат противника. Разведывательный отряд Н-ской части проник в расположение вражеской обороны и ворвался в немецкие траншеи. В завязавшемся бою разведчики уничтожили свыше 30 гитлеровцев. Подтянув подкрепления, немцы пытались окружить и уничтожить нашу разведывательную группу. Советские бойцы вышли из боя и благополучно возвратились в расположение своих войск.

* * *

Севернее Чугуева артиллеристы и минометчики Н-ской части разрушили два немецких блиндажа, уничтожили танк и подавили огонь вражеской артиллерийской батареи. На другом участке огнём нашей артиллерии рассеяна и в большей своей части уничтожена рота немецкой пехоты.

* * *

Западнее Ростова-на-Дону 19 снайперов подразделения, где командиром тов. Желоховцев, за несколько дней истребили 168 гитлеровцев. Красноармейцы тт. Шергин, Нургалиев, Шкотский убили по 15 немцев, красноармеец т. Томашевский — 14, красноармеец т. Ищенко—13, красноармеец т. Литнев — 12 и красноармеец т. Гринь уничтожил 10 гитлеровцев.

* * *

На Волховском фронте наши подразделения разрушили 18 немецких дзотов и 2 блиндажа, уничтожили артиллерийскую батарею и рассеяли до батальона вражеской пехоты. Снайперы Н-ской части истребили более 80 гитлеровцев. Огнём зенитной артиллерии и в воздушном бою сбито 2 самолёта противника.

* * *

На одном из участков советско-германского фронта в составе наших военно-воздушных сил сражается эскадрилья истребительной авиации «Нормандия», состоящая из лётчиков-французов. За последние дни шесть лётчиков этой эскадрильи в групповых воздушных боях сбили 3 немецких самолёта «Фокке-Вульф-190».

* * *

Партизанский отряд, действующий в одном из районов Гомельской области, 4 июня устроил засаду на дороге в нескольких километрах от немецкого аэродрома. Вскоре на дороге показалась вражеская автоколонна. Партизаны напали на гитлеровцев, истребили 52 немецких лётчика, уничтожили одну легковую и 5 грузовых автомашин. Партизаны другого отряда подорвали на минах немецкий поезд с солдатами и офицерами. Уничтожены паровоз и 11 вагонов. Убито до 80 гитлеровцев.

* * *

Пленный солдат 2 роты 317 немецкого полка Фриц Заккенгейм рассказал: «Ожесточённые воздушные бомбардировки германских городов производят гнетущее впечатление не только в тылу, но и на фронте. Солдаты — уроженцы Рейнско-Вестфальской области деморализованы. Недав-

но мой товарищ Карл Мюллер получил письмо от своих родителей из города Касселя. Они писали об ужасных последствиях, вызванных разрушением английской авиацией дамбы на реке Везер. Хлынувшие потоки воды залили много городов и деревень. Особенно пострадал Кассель. Разрушения и число жертв в этом городе не поддаются учёту. Мюллер прочитал письмо мне и ещё группе товарищей. Мы разошлись в очень подавленном настроении».

* * *

Прибывший из вражеского тыла ксёндз Францишек Купш рассказал о чудовищных зверствах гитлеровских людоедов над мирными жителями Пинской и Минской областей. Францишек Купш долгое время находился на оккупированной немцами территории и был очевидцем многих преступлений немецко-фашистских мерзавцев. Гитлеровцы уничтожили 401 жителя деревни Пузичи, Пинской области. Среди убитых 114 женщин и 199 детей. В хуторе Дубица и Месин гитлеровцы убили 52 мирных жителя, в том числе 14 женщин и 25 детей. Увезено в немецкое рабство 113 человек. В деревне Раховичи немецкие людоеды заперли 15 мирных жителей в сарай и сожгли их живьём.

УТРЕННЕЕ СООБЩЕНИЕ 20 ИЮНЯ

В течение ночи на 20 июня на фронте ничего существенного не произошло.

* * *

На Западном фронте миномётные расчёты сержанта т. Лунина и старшего сержанта т. Бойкова метким огнём уничтожили 2 немецких орудия вместе с их расчётами. Старшина т. Поляков и красноармеец т. Халганцев обстреляли из винтовок немецкий бомбардировщик, летевший на небольшой высоте. Вражеский самолёт загорелся в воздухе и, объятый пламенем, упал на землю.

* * *

В районе Сум наши подразделения отразили попытку разведывательной группы противника приблизиться к нашим позициям. На другом участке рота гитлеровцев атаковала боевое охранение Н-ской части. Ружейно-пулемётным огнём немцы были отброшены с большими для них потерями.

* * *

Южнее Балаклеи артиллеристы Н-ской части уничтожили несколько вражеских автомашин, миномётную батарею и истребили более взвода гитлеровцев. Наша авиация произвела налёт на железнодорожные станции в тылу противника. В результате бомбардировки наблюдением отмечено много пожаров и сильные взрывы.

* * *

На Ленинградском фронте наши разведывательные отряды уничтожили до 100 солдат и офицеров противника. Кроме того, снайперы Н-ского соединения истребили 40 гитлеровцев. Артиллерийско-миномётным огнём разрушено и повреждено 26 вражеских дзотов, 12 блиндажей и уничтожено 8 автомашин с грузами.

* * *

Группа украинских партизан взорвала полотно железной дороги. Проходивший вражеский эшелон остановился у разрушенного участка пути. Партизаны открыли огонь по охране поезда и истребили 38 гитлеровцев. Затем советские патриоты сожгли две цистерны с горючим и 46 железнодорожных платформ, на которых находились 22 автомашины и 80 мотоциклов.

* * *

Пленный штабс-ефрейтор 5 батареи 253 артиллерийского полка 253 немецкой пехотной дивизии Оскар Мойвзен рассказал: «Многие немецкие солдаты теперь считают, что Германия проиграет войну. Пораженческие настроения проникли и в офицерскую среду. Я сам слышал, как командир 2-го дивизиона майор Куберг в присутствии своего адъютанта Айзенштейна, лейтенанта Низендерля и унтерофицера Клаге сказал: «Мы просчитались. Я теперь уже не верю в победу Германии». Когда мы вышли из штаба дивизиона, Клаге заметил: «На этот раз майору можно поверить, он говорил правду». Многие солдаты ожидают, что в ближайшее время в Европе откроется второй фронт и тогда Германия семимильными шагами пойдёт к катастрофе. Из писем родных мы знаем, что военной промышленности в результате бомбардировок нанесён большой ущерб. Немецким официальным сообщениям о результатах налётов никто не верит. Недавно нам зачитали новый приказ командира дивизии о сокращении переписки солдат с родными. Очевидно, командование стремится к тому, чтобы мы не знали, что де-

лается в Германии, а там — не знали положения дел на фронте».

* * *

Югославские партизаны ведут ожесточённые бои против немецких оккупантов в Черногории, Герцеговине и Санджаке. На одном участке патриоты перешли в наступление и отбросили противника. В Босанской Краине партизаны рассеяли немецкий отряд. В Лике партизаны вновь заняли город Слунь и захватили 100 винтовок, 30 тысяч патронов и различное военное имущество. В Словении партизаны за семь дней пустили под откос 12 скорых и 9 товарных поездов противника.

ВЕЧЕРНЕЕ СООБЩЕНИЕ 20 ИЮНЯ

В течение 20 июня на фронте существенных изменений не произошло.

Нашей авиацией в Баренцовом море потоплен немецкий транспорт, подожжены танкер и два транспорта противника.

За истекшую неделю, с 13 по 19 июня включительно, в воздушных боях, огнём зенитной артиллерии и войск уничтожено 276 немецких самолётов. Кроме того, большое количество вражеских самолётов уничтожено и повреждено в результате налётов советской авиации на аэродромы противника. Наши потери за это же время — 94 самолёта.

* * *

На Западном фронте наши части истребили 120 немецких солдат и офицеров, уничтожили артиллерийскую батарею, 5 пулемётов и 3 миномёта противника. На одном участке отряд немецкой пехоты пытался разведать нашу оборону. Бойцы Н-ской части ружейно-пулемётным огнём рассеяли вражеских разведчиков.

* * *

В районе Белгорода одиннадцать разведчиков Н-ской части под командованием старшего лейтенанта т. Диева подобрались к позициям немцев и внезапно атаковали противника. Действуя штыками и гранатами, наши бойцы истребили до 50 гитлеровцев, взорвали 5 вражеских дзотов и блиндажей. Успешно выполнив поставленную перед ними задачу и захватив пленных, разведчики благополучно вернулись в свою часть.

* * *

В районе Чугуева артиллеристы Н-ской части уничтожили батарею самоходных пушек противника и обоз с боеприпасами. На другом участке уничтожена группа немцев, пытавшаяся вести разведку наших позиций.

* * *

Западнее Ростова-на-Дону наши артиллеристы совершили несколько огневых налётов на позиции противника. Уничтожено до роты гитлеровцев, взорван склад боеприпасов, подавлен огонь нескольких артиллерийских и миномётных батарей противника. Наш разведывательный отряд напал на колонну немецкой пехоты. Советские бойцы ружейно-пулемётным огнём истребили 60 гитлеровцев и без потерь вернулись в свою часть.

* * *

На Ленинградском фронте наши подразделения истребили до роты гитлеровцев. Артиллерийским и миномётным огнём разрушено 19 немецких дзотов, 25 блиндажей и 6 наблюдательных пунктов.

* * *

Партизаны отряда имени Чапаева, действующие в Ровенской области, заминировали участок шоссейной дороги и устроили засаду. Вскоре показались 4 немецкие автомашины. Первая автомашина подорвалась на минах, остальные были обстреляны партизанами, притаившимися в укрытии. Убито 16 немцев, в том числе 2 окружных фашистских руководителя и другие немецкие чиновники. Партизаны отряда «За Родину» пустили под откос немецкий воинский эшелон. Уничтожено 16 платформ с вооружением и 2 классных вагона.

* * *

Перешедший на сторону Красной Армии ефрейтор 21 немецкой авиаполевой дивизии Герман С. рассказал: «Я находился девять месяцев в городе Смоленске и служил в полку, который нёс охрану лагерей и тюрем. Камеры смоленской тюрьмы всегда были битком набиты арестованными. Среди заключённых много женщин и подростков. Из личных наблюдений и рассказов унтер-офицера Шмидта я убедился в том, что тот, кто попадал в тюрьму, уже не выходил оттуда. Однажды при мне вывели на тюремный двор группу русских заключённых и начали мучить. Целый час их заставляли ложиться и снова вставать. Обер-фельдфебель Мюллер говорил мне и

другим солдатам, что он расстрелял много русских. Он сказал также, что каждый день участвует в расстрелах, которые проводятся за городом».

* * *

Вооружённая группа норвежских патриотов совершила нападение на завод боеприпасов в Рауфоссе. Основные цехи завода выведены из строя. Во время перестрелки с охраной патриоты убили немецкого офицера. В Тронхейме норвежцы подожгли немецкое торговое судно водоизмещением в 3.000 тонн. Близ Хамара потерпел крушение немецкий поезд с войсками.

ДВА ГОДА ОТЕЧЕСТВЕННОЙ ВОЙНЫ СОВЕТСКОГО СОЮЗА

(КО ВТОРОЙ ГОДОВЩИНЕ ОТЕЧЕСТВЕННОЙ ВОЙНЫ)

Прошло два года с того дня, как гитлеровская Германия подло и вероломно напала на нашу Родину. В течение двух лет народы Советского Союза ведут напряжённую борьбу против немецко-фашистских захватчиков. Советский народ и его Красная Армия выдержали суровое испытание в борьбе с сильным и коварным врагом. Величайшую выдержку и стойкость, мужество и самоотверженность проявили народы нашей страны, отстаивая честь, свободу и независимость своей Родины.

Летом 1941 года фашистская Германия бросила против нашей страны всю свою к тому времени уже полностью отмобилизованную армию, вооружённую тысячами танков и самолётов. Советский Союз в первый период войны не мог полностью использовать для отпора врагу все свои могущественные силы, ибо требовалось время для того, чтобы мобилизовать их и двинуть против немецко-фашистских захватчиков. К тому же наши союзники еще только приступали к массовому производству вооружения и не могли оказать значительную и быструю помощь Советскому Союзу. В первую летнюю кампанию Красная Армия потерпела серьёзные неудачи. Однако она выдержала натиск врага, в упорных оборонительных боях измотала и уничтожила крупные вражеские силы. К концу первой летней кампании наступательная мощь немцев была значительно подорвана.

Уже в первые месяцы войны стало ясно, сколь несостоятельны были расчёты немцев на молниеносный разгром советских армий, на непрочность советского строя и слабость Красной Армии. Провалились также расчёты гитлеровцев на истощение сил Советского Союза и Красной Армии. Время работало против Германии. Силы Советского Союза развёртывались и крепли в ходе войны. К зиме 1941—42 гг. Красная Армия, отмобилизовав свои основные силы и приобретя необходимый опыт ведения современной войны, взяла инициативу в свои руки и нанесла врагу жестокие поражения. Красная Армия разгромила немецкие войска под Ростовом-на-Дону, Тихвином, в Крыму и под Москвой, сорвала вражеский план окружения и взятия нашей столицы. Разгром Красной Армией немецко-фашистских войск на подступах к Москве явился решающим военным событием первого года войны и вместе с тем первым крупным поражением немцев во второй мировой войне. Это поражение немцев навсегда развеяло созданную гитлеровцами легенду о непобедимости немецкой армии и показало, что Красная Армия является могущественной военной силой, способной не только устоять против напора немецко-фашистских войск, но и разбить их в открытом бою. Зимой

1941—1942 гг. Красная Армия отбросила немцев на запад местами более чем на 400 километров.

К лету 1942 года немцы, воспользовавшись отсутствием второго фронта в Европе, перебросили все свои резервы на советско-германский фронт, создав большой перевес сил на юго-западном направлении. В ходе летних боёв немцы достигли значительных тактических успехов. Однако Красная Армия встретила наступление вражеских войск упорным сопротивлением и не дала им осуществить свои планы, остановив врага на подступах к Сталинграду и в предгорьях Кавказа.

Зимой 1942—1943 гг. Красная Армия свела на нет летние тактические успехи немцев. Зимняя кампания 1942—1943 гг. явилась поворотным пунктом во всём ходе войны. Она наглядно показала изменение соотношения сил на советско-германском фронте. Немцы, несмотря на строжайший приказ Гитлера во что бы то ни стало удержать захваченные позиции, оказались не в силах предотвратить зимнее наступление Красной Армии. Красная Армия опрокинула и разбила вражеские войска, уничтожила две отборные фашистские армии под Сталинградом, разбила и пленила румынскую, итальянскую, венгерскую армии и мощным ударом отбросила немцев от Волги и Терека на 600—700 километров на запад. Путь, который немцы прошли летом 1942 года на восток и по которому наши войска гнали их на запад, усеян сотнями тысяч трупов немецких солдат и офицеров, тысячами разбитых танков, самолётов и орудий.

Стало быть, второй год войны принёс гитлеровцам новые огромные потери и не дал никакого выигрыша в территории.

Более того, за этот год наши войска прорвали вражескую блокаду Ленинграда и выбили врага из важных в военном отношении районов — Курска, Ржева, Вязьмы, Гжатска, Великих Лук, Демянска.

В ходе зимней кампании немецко-фашистским войскам были нанесены серьёзные поражения. На полях сражений под ударами Красной Армии затрещала и зашаталась гитлеровская военная машина. Враг предпринял отчаянные усилия, чтобы предотвратить катастрофу своей армии. Более тридцати дивизий гитлеровцы перебросили из Западной Европы в район Харькова на поддержку своим побитым войскам. Гитлеровцы рассчитывали силами свежих дивизий окружить и уничтожить наши части под Харьковом и тем самым повернуть ход военных действий в свою пользу. Но, как известно, эти расчёты немцев провалились. Попытки немцев взять реванш за Сталинград были сорваны боевыми действиями наших войск.

Потерпев ряд поражений истекшей зимой, немецко-фашистские войска весной 1943 года, в отличие от весны 1942 г., оказались не в состоянии развернуть наступательные операции против Красной Армии.

В ходе сражений за два года войны Красная Армия нанесла немецко-фашистским войскам огромный урон в живой силе и технике. Насколько серьёзны потери немцев на советско-германском фронте по сравнению с потерями Красной Армии, видно из следующих фактических данных:

Германия и её союзники потеряли за два года войны убитыми и пленными 6.400.000 солдат и офицеров, потеряли 56.500 орудий всех калибров, 42.400 танков, 43.000 самолётов.

За это же время потери СССР убитыми и пропавшими без вести

составляют 4.200.000 человек, 35.000 орудий всех калибров, 30.000 танков, 23.000 самолётов.

Сильные удары по немецким войскам нанесли отважные советские партизаны, героические народные мстители. За время Отечественной войны партизанские отряды, активно действующие на всей территории, оккупированной врагом, истребили более 300.000 гитлеровских мерзавцев, организовали крушения не менее 3.000 поездов, взорвали и сожгли 895 складов с вооружением и боеприпасами, разрушили 3.263 железнодорожных и шоссейных моста, уничтожили многие сотни танков, бронемашин, самолётов, орудий, автомашин. Своей отважной борьбой советские партизаны содействовали успехам наших войск.

В ходе войны немцы потеряли большую часть своих кадровых дивизий и испытанного командно-офицерского состава, а также военной техники, которая многие годы готовилась и накапливалась немецко-фашистскими захватчиками для завоевания мирового господства. Эти потери немецких войск основательно ослабили гитлеровскую военную машину и гитлеровское государство.

ТАКИМ ОБРАЗОМ, В ХОДЕ ДВУХЛЕТНИХ БОЕВ НА СОВЕТСКО-ГЕРМАНСКОМ ФРОНТЕ ПОЛНОСТЬЮ ПРОВАЛИЛИСЬ АВАНТЮРИСТИЧЕСКИЕ ПЛАНЫ ГЕРМАНСКИХ ИМПЕРИАЛИСТОВ, РАССЧИТАННЫЕ НА ПОРАБОЩЕНИЕ НАРОДОВ СОВЕТСКОГО СОЮЗА.

В ходе войны серьёзно ухудшилось военное, политическое и международное положение гитлеровской Германии.

Серьёзное ослабление вооружённых сил Германии видно, прежде всего, из того, что за последний год немецкая армия не достигла каких-либо военных успехов, а наоборот, пережила крупные военные неудачи, терпела одно поражение за другим как на советско-германском фронте, так и в Египте, Ливии, Триполитании и Тунисе. Немецко-фашистские захватчики вынуждены ныне публично опровергать свою собственную догму о молниеносной войне, признать полную несостоятельность основных своих военно-политических планов и открыто заявлять о том, что война приняла затяжной, длительный характер, болтая о том, будто бы победа будет ими завоевана в «позиционной войне». Немцы вынуждены были призвать на военную службу остатки мужского населения Германии, в том числе не обученных военному делу стариков и подростков, они насильно загоняют в свою армию мужское население оккупированных стран: поляков, французов, бельгийцев, датчан, словаков, чехов и др. После двух лет войны в немецкой армии оказался основательно подорванным боевой дух войск, а надежды на победу теперь хоронят даже матёрые гитлеровские вояки.

ТАКИМ ОБРАЗОМ, В РЕЗУЛЬТАТЕ ДВУХ ЛЕТ ВОЙНЫ ОСНОВАТЕЛЬНО ПОДОРВАНА ВОЕННАЯ МОЩЬ ГИТЛЕРОВСКОЙ ГЕРМАНИИ, А НЕМЕЦКО-ФАШИСТСКАЯ АРМИЯ ПЕРЕЖИВАЕТ СЕРЬЕЗНЫЙ КРИЗИС.

За два года войны резко ухудшилось политическое положение фашистской Германии, значительно ослаб и оказался надорванным гитлеровский тыл. Это видно из того, что среди населения Германии растут неуверенность и панические настроения, немцы перестают верить гитлеровским басням о победах германских войск на Востоке. Фашистская печать и радио всё чаще угрожают расправой тем нем-

цам, которые охвачены паникой и духом сомнения. Германия испытывает острейший недостаток людских ресурсов. Гитлеровцы охотятся за рабами по всем оккупированным ими странам Европы, они сгоняют в Германию миллионы иностранных рабочих, пытаясь этим восполнить катастрофическую убыль немецкого мужского населения. Германская промышленность не успевает восполнять те огромные потери военной техники, которые несёт немецкая армия на фронтах. Падает производственная мощность военной промышленности, чему в немалой степени содействуют удары авиации союзников по промышленным центрам Германии. Вместе с этим быстро расшатывается и становится всё более угрожающим для немцев европейский тыл гитлеровской Германии. В оккупированных германской армией странах Европы — в Югославии, Польше, во Франции, Чехословакии, Бельгии, Голландии, Норвегии, Греции народные массы поднимаются на вооружённую борьбу против ненавистных захватчиков. Близок час, когда военные действия армий свободолюбивых государств сольются с вооружённой борьбой порабощённых Гитлером европейских народов против немецко-фашистских империалистов.

ТАКИМ ОБРАЗОМ, В РЕЗУЛЬТАТЕ ВОЙНЫ ТЫЛ ФАШИСТСКОЙ ГЕРМАНИИ ОСНОВАТЕЛЬНО ПОДОРВАН, ВОЕННАЯ ЭКОНОМИКА ГЕРМАНИИ СЕРЬЕЗНО ОСЛАБЛЕНА, А В ОККУПИРОВАННЫХ НЕМЦАМИ СТРАНАХ ЕВРОПЫ РАЗГОРАЕТСЯ ВСЕНАРОДНАЯ БОРЬБА ПРОТИВ ФАШИСТСКИХ ПОРАБОТИТЕЛЕЙ.

Серьёзно ухудшилось также и международное положение итало-германского блока. Это видно из того, что гитлеровской Германии не только не удалось привлечь на свою сторону новых союзников, но и в нынешних своих союзниках она не может быть уверенной. В результате военных поражений подорван авторитет гитлеровской Германии среди её союзников. Всё более возрастает изоляция Германии на международной арене. Гитлеровская Германия полностью разоблачила себя в глазах всего мира как кровавого агрессора и вызвала всеобщую ненависть всех свободолюбивых народов против фашистских извергов.

Немецко-фашистские империалисты, потеряв уверенность в быстром и благоприятном исходе затеянной ими войны, сделали попытку расколоть фронт свободолюбивых наций болтовнёй о мире. Как известно, этот коварный план немцев провалился с треском, он разбился о прочность и нерушимость союза свободолюбивых государств.

ТАКИМ ОБРАЗОМ, ЗА ВРЕМЯ ВОЙНЫ ВОЗРОСЛА ИЗОЛЯЦИЯ ФАШИСТСКОЙ ГЕРМАНИИ НА МЕЖДУНАРОДНОЙ АРЕНЕ, РАСЧЕТЫ НЕМЦЕВ НА РАЗЛАД ВНУТРИ АНТИГИТЛЕРОВСКОЙ КОАЛИЦИИ ОБАНКРОТИЛИСЬ, А СОЮЗ ФАШИСТСКИХ ГОСУДАРСТВ СТОИТ НА ГРАНИ РАЗВАЛА.

Всё это говорит о том, что военно-политическая и международная обстановка стала неблагоприятной для гитлеровской Германии, что в лагере врага налицо глубокий кризис.

В то время как положение гитлеровской Германии резко ухудшилось, военное, политическое и международное положение Советского Союза укрепилось.

В ходе Отечественной войны возросла военная мощь Советского Союза. Красная Армия превратилась в грозную силу для врага. Она закалилась в боях, приобрела большой военный опыт, реорганизовала и перестроила свои ряды в соответствии с новыми условиями и

требованиями войны. Советские командиры стали мастерами новой, гибкой тактики — тактики маневрирования. Ряд крупнейших сражений, завершённых советскими войсками в свою пользу, показал превосходство стратегии и тактики Красной Армии над хвалёной стратегией и тактикой немцев. Красная Армия имеет теперь вполне современную, могучую военную технику. Ещё более укрепился боевой и моральный дух наших войск. Окрылённая победами над врагом Красная Армия горит желанием добить фашистского зверя.

В то же время произошло дальнейшее упрочение тыла Красной Армии. Советские фабрики и заводы работают на полную мощность и дают нашей армии всё, в чём она нуждается. За время войны трудящиеся в невиданно сжатые сроки перестроили хозяйство на военный лад, перебазировали промышленность из угрожаемых районов на Восток, построили сотни новых промышленных предприятий, увеличили производство всех видов вооружения и боеприпасов. Колхозное крестьянство расширило площади посевов, самоотверженно борется за высокий урожай, снабжая армию и страну продовольствием. Единство советского народа ныне прочно, как никогда. Второй Военный заём, перевыполненный в течение одних суток и давший в бюджет свыше 20 миллиардов рублей, явился яркой демонстрацией великого патриотического подъёма нашего народа в борьбе против ненавистных захватчиков и свидетельствует о непреклонной решимости советских людей вести борьбу с врагом до полной победы. Никогда еще во всей прошлой истории народные массы не участвовали с такой самоотверженностью в защите своей Родины, как в дни Великой отечественной войны.

Всё это говорит о том, что **КРАСНАЯ АРМИЯ ОКРЕПЛА, А СОВЕТСКИЙ ТЫЛ ПРОЧЕН И НЕПОКОЛЕБИМ.**

За время войны укрепилось также и международное положение Советского Союза. В ходе войны сложилась могучая антигитлеровская коалиция великих государств мира — СССР, Англии и США. Провалилась ставка гитлеровцев на разлад внутри антигитлеровской коалиции. Прошло больше года со времени заключения между Англией и СССР договора о союзе в войне против гитлеровской Германии и её сообщников в Европе и о сотрудничестве и взаимной помощи после войны. В условиях войны этот срок достаточный для проверки прочности договоров. Жизнь показала, что за это время наши союзные отношения с Англией улучшились. В полной мере показало свою жизненную силу и заключённое в июне 1942 года между СССР и США соглашение о принципах, применимых к взаимной помощи в ведении войны против агрессии. Советский Союз, отвлекая на себя главные силы гитлеровской Германии и сковывая на Востоке 200 немецких дивизий и 30 дивизий её союзников, оказал неоценимую помощь своим союзникам, дал им возможность развернуть производство вооружения, мобилизовать миллионы людей и создать мощные армии. Наши союзники оказывают со своей стороны всё возрастающую помощь вооружением и материалами советскому народу. За последние месяцы союз антигитлеровских государств укрепился совместными одновременными боевыми действиями против итало-германских фашистов. Мощные удары Красной Армии по немецко-фашистским войскам с востока слились с ударами наших союзников по разгрому итало-германских армий в Северной Африке. В то же время авиация союзников наносит всё более чувствительные удары по Германии и Италии.

Всё это говорит о том, что **МЕЖДУНАРОДНОЕ ПОЛОЖЕНИЕ НАШЕЙ РОДИНЫ НЫНЕ ПРОЧНО, КАК НИКОГДА, И В ХОДЕ ВОЙНЫ ЕЩЕ БОЛЕЕ УКРЕПИЛСЯ БОЕВОЙ СОЮЗ СССР, АНГЛИИ И США.**

Таким образом, за два года Отечественной войны произошли коренные изменения в современной военной, политической и международной обстановке. За время войны подорвана былая военная мощь гитлеровской Германии, резко ухудшились военные и политические перспективы для немецко-фашистской армии. Вместе с тем произошло дальнейшее упрочение военных и политических позиций Советского Союза и дружественных ему союзных государств, выросли и окрепли армии свободолюбивых народов, упрочилась их боевая солидарность.

Однако советский народ и Красная Армия не преуменьшают сил врага и трудностей дальнейшей борьбы. Впереди ещё тяжёлые бои и большие испытания. Для победы над немецко-фашистскими захватчиками потребуется напряжение всех наших сил и железная стойкость в борьбе с врагом. Советский народ уверен в победе своего правого дела, сколько бы враг ни изворачивался во всяких «тотальных мобилизациях». Соотношение сил в ходе войны изменилось в нашу пользу и в пользу наших союзников. Но этого недостаточно для победы. Теперь всё зависит от того, как наши союзники используют благоприятную обстановку для создания второго фронта на континенте Европы, ибо без второго фронта невозможна победа над гитлеровской Германией.

Отсутствие второго фронта в Европе спасло гитлеровскую Германию от поражения в 1942 году. Как известно, эту передышку гитлеровцы использовали для нового, широкого наступления против Советского Союза летом и осенью прошлого года. Упустить создавшиеся благоприятные условия для открытия второго фронта в Европе в 1943 году, опоздать в этом деле — значит нанести серьёзный ущерб нашему общему делу. Откладывание второго фронта в Европе против фашистской Германии привело бы к затягиванию войны, а значит — к колоссальному увеличению жертв. И, наоборот, организация второго фронта в Европе в текущем году привела бы к скорому окончанию войны, — следовательно, колоссальному сокращению жертв на стороне антигитлеровской коалиции.

СОВИНФОРМБЮРО.

УТРЕННЕЕ СООБЩЕНИЕ 21 ИЮНЯ

В течение ночи на 21 июня на фронте ничего существенного не произошло.

* * *

На Западном фронте наши части истребили до роты немецкой пехоты, разрушили 8 дзотов и блиндажей, уничтожили миномётную батарею и 5 пулемётов противника. Снайперы Н-ского соединения за сутки истребили 88 немцев. Снайпер т. Кукушкин убил четырёх гитлеровцев, снайперы тт. Серый, Селезнев и Кривошеев уничтожили по три немца каждый.

* * *

В районе Севска наши артиллеристы уничтожили два немецких орудия, разрушили блиндаж, два дзота и рассеяли до батальона пехоты противника. Разведчики одного из наших подразделений истребили 20 немецких сапёров, производивших окопные работы.

* * *

В районе Лисичанска пехота противника пыталась боем разведать наши позиции. Миномётным и ружейно-пулемётным огнём гитлеровцы были рассеяны. Перед прово-

лочными заграждениями осталось более 60 вражеских трупов.

* * *

На Ленинградском фронте группа бойцов под командованием младшего лейтенанта т. Азарова проникла в расположение противника. Разведчики внезапно напали на вражеские блиндажи и уничтожили 14 гитлеровцев. Другая разведывательная группа ночью атаковала вражеские позиции и в завязавшейся схватке истребила до 40 немецких солдат.

* * *

Партизаны отряда, действующего в одном из районов Калининской области, пустили под откос немецкий бронепоезд, шедший к линии фронта. Разбиты бронепаровоз, броневагон и две платформы. Другой отряд калининских партизан подорвал на минах железнодорожный эшелон противника. Разбиты паровоз и две платформы с автомашинами.

* * *

Перешедший на сторону Красной Армии солдат 45 немецкой пехотной дивизии австриец Генрих В. рассказал: «По дороге в Россию у солдат маршевого батальона было подавленное настроение. Все понимали, что нас везут на верную гибель, что рано или поздно мы разделим судьбу 6 немецкой армии под Сталинградом и других немцев, погибших на Восточном фронте. Дорогой выяснилось, что у всех солдат, находившихся со мной в вагоне, кто-либо из близких родных уже погиб в России. Некоторые говорили, что их семьи потеряли по два-три и больше человек. Я попал в роту, в которой лишь два немца. Все остальные солдаты австрийцы. Многие из них не хотят воевать и говорят, что Гитлер уже загубил сотни тысяч австрийцев».

* * *

Жители деревни Ямны, Пинской области, спасаясь от грабежа и преследований гитлеровцев, ушли в лес. Немцы устроили облаву и захватили в лесу 16 мужчин, 35 женщин и 30 детей. Вся эта группа ни в чём не повинных мирных жителей деревни Ямны была расстреляна немецко-фашистскими мерзавцами.

* * *

В департаменте Соммы французские вольные стрелки пустили под откос четыре немецких эшелона. При крушениях убито и ранено не менее 200 немецких солдат и офицеров. В Париже патриоты бросили бомбы в казарму и в гостиницу, населённую гитлеровцами. В районе Бреста вольные стрелки совершили налёт на военную телефонно-телеграфную станцию, убили 9 гитлеровцев, захватили ценную аппаратуру и взорвали здание.

ВЕЧЕРНЕЕ СООБЩЕНИЕ 21 ИЮНЯ

В течение 21 июня на фронте существенных изменений не произошло.

Нашей авиацией в Чёрном море потоплен транспорт противника.

* * *

На Западном фронте наши части истребили до роты гитлеровцев. Артиллеристы Н-ской части уничтожили вражескую минометную батарею и рассеяли несколько групп пехоты противника.

* * *

В районе Сум наши подразделения уничтожили до 150 немецких солдат и офицеров, разрушили 2 дзота и 3 блиндажа противника. Бойцы Н-ской части уничтожили разведывательную группу гитлеровцев и захватили 2 пулемёта, автоматы и винтовки.

* * *

В одном районе немецкие самолёты сбросили зажигательные бомбы. Несколько зажигательных бомб упало на штабель боеприпасов. Начальник склада гвардии старший техник-лейтенант т. Гавриленко, рискуя жизнью, вскочил на штабель и лопатой сбросил на землю горящие бомбы. Взрыв боеприпасов был предотвращён.

* * *

Н-ская зенитная часть, действующая в районе Белгорода, за месяц сбила 20 немецких самолётов. Зенитчики подразделения, где командиром лейтенант т. Еровский, за это время уничтожили 4 бомбардировщика и 2 истребителя противника.

* * *

Западнее Ростова-на-Дону происходила редкая перестрелка. Гвардейцы-минометчики Н-ского соединения уничтожили свыше роты немецких солдат, разрушили 2 блиндажа и подавили огонь нескольких минометных батарей противника.

* * *

На Волховском фронте наши части разрушили 8 немецких дзотов и 5 блиндажей.

взорвали склад боеприпасов и подожгли железнодорожный эшелон противника. На одном участке советские бойцы ворвались на передний край немецкой обороны и взорвали 5 вражеских дзотов вместе с их гарнизонами.

* * *

Партизанский отряд имени Михаила Коцюбинского 12 июня совершил налёт на одну железнодорожную станцию в Полтавской области. Сломив сопротивление немецкой охраны, советские патриоты овладели станцией, взорвали два моста, все стрелки и сожгли склады противника. Другой отряд украинских партизан 14 июня внезапно ворвался в имение немецкого помещика. Партизаны захватили и роздали населению 269 голов крупного рогатого скота, 30 свиней, 40 лошадей и много зерна. На следующий день группа партизан взорвала на шоссе 3 немецких автомашины и уничтожила 7 вражеских солдат и трёх офицеров.

* * *

Перешедший на сторону Красной Армии солдат 82 немецкой пехотной дивизии Эрнст Л. рассказал: «В связи с огромными потерями немецкой армии на Восточном фронте была проведена мобилизация рабочих военных предприятий, которые до сих пор пользовались бронёй, как незаменимые. Немецких рабочих заменили иностранные. Сейчас на многих заводах иностранных рабочих в три-пять раз больше, чем немцев. Иностранцы всегда саботировали, но делали это весьма осторожно. Теперь они действуют гораздо смелее. В Штуттгарте при налёте английской авиации итальянцы и французы после объявления тревоги испортили оборудование на одном военном заводе. На машиностроительном заводе иностранцы отказались принять какое-либо участие в тушении пожаров, вызванных бомбардировкой. На другом заводе итальянцы бастовали четыре дня, и администрация вынуждена была удовлетворить их требования. В последнее время нацисты открыто говорят, что необходимо следить за каждым шагом иностранцев, ибо все они враги Германии и готовы ей всадить нож в спину».

УТРЕННЕЕ СООБЩЕНИЕ 22 ИЮНЯ

В течение ночи на 22 июня на фронте ничего существенного не произошло.

* * *

На Западном фронте миномётчики Н-ской части совершили огневой налёт на скопление противника и уничтожили не менее 50 гитлеровцев. За несколько дней снайпер т. Заев истребил одиннадцать немцев, красноармеец т. Раджабов — 4, снайперы лейтенант т. Романенко и красноармеец т. Дусматов уничтожили по 6 немцев каждый.

* * *

В районе Белгорода группа бойцов под командованием гвардии лейтенанта т. Пантелеева переправилась через реку Северный Донец в расположение противника и, захватив пленных, без потерь вернулась в свою часть.

Нашими лётчиками в воздушных боях сбито 4 немецких самолёта.

* * *

Севернее Чугуева наши подразделения уничтожили две немецкие самоходные пушки, разрушили дзот и 4 блиндажа. Артиллеристы Н-ской части обстреляли колонну вражеской пехоты. Артиллерийским огнём рассеяно и частью уничтожено до двух рот гитлеровцев.

* * *

Южнее Балаклеи наше боевое охранение заметило группу немецких солдат, переправлявшихся на левый берег Северного Донца. Советские бойцы выждали, пока гитлеровцы вышли на берег, а потом окружили и уничтожили немецких разведчиков.

* * *

Наша авиация наносила удары по железнодорожным станциям, находящимся в тылу противника. В результате бомбардировки возникло 8 очагов пожара и произошло два сильных взрыва.

* * *

На Карельском фронте артиллеристы и миномётчики Н-ской части разрушили два вражеских дзота, 3 наблюдательных пункта и подавили огонь нескольких артиллерийских и миномётных батарей. Группа разведчиков под командованием лейтенанта т. Горобченко совершила рейд в тыл противника. Наши бойцы уничтожили до 20 белофиннов, разведали огневые позиции противника и благополучно вернулись в свою часть.

* * *

Партизанский отряд, действующий в одном из районов Украины, из засады об-

стрелял двигавшуюся по шоссе немецкую автоколонну. Убито до 50 солдат и офицеров противника. Подрывники из действующего в Барановичской области отряда имени Чапаева пустили под откос немецкий эшелон. Разбиты паровоз и 31 платформа с танками и автомашинами.

* * *

Перешедший на сторону Красной Армии ефрейтор 166 немецкого пехотного полка Рихард Н. рассказал: «В прошлом году при упоминании о втором фронте многие немецкие солдаты, как попуган, повторяли вслед за газетами, что англо-американские войска никогда не смогут высадиться в Европе. Теперь, когда речь заходит о втором фронте, никто уже не улыбается. Солдаты понимают, что после того, как Германия потерпела поражение в Северной Африке, в любой день можно ожидать вторжения англо-американских войск. Многие солдаты говорят, что Германия распылит свои силы и будет разгромлена. Больше всего беспокоит солдат вопрос: удастся ли им в целости убраться из России».

* * *

Советские граждане, бежавшие из фашистского плена, рассказали о зверствах немецких людоедов в Донбассе. В гор. Красный Луч, в Амвросиевском, Чистяковском и других районах оккупанты издали приказ об обязательной явке всех жителей от 15 до 45 лет на сборный пункт для отправки в Германию. Многие советские граждане всячески уклонялись от явки. Гитлеровцы устроили массовые облавы, в домах и на улицах хватали мужчин, женщин и подростков. Аресты сопровождались жестокими избиениями и расстрелами. В апреле и мае немцы насильно угнали на каторгу в Германию несколько тысяч жителей этих районов.

ВЕЧЕРНЕЕ СООБЩЕНИЕ 22 ИЮНЯ

В течение 22 июня на фронте существенных изменений не произошло.

* * *

На Западном фронте наши подразделения уничтожили 160 немецких солдат и офицеров. Артиллеристы Н-ской части произвели огневой налёт на позиции противника. Прямым попаданием снарядов взорван склад боеприпасов, уничтожены артиллерийская и минометная батареи противника. На отдельных участках мелкие подразделения немцев пытались вести разведку, но были рассеяны ружейно-пулемётным огнём наших подразделений.

* * *

В районе Севска артиллеристы Н-ской части истребили до роты вражеской пехоты, разрушили дзот, уничтожили два обоза и взорвали склад боеприпасов.

На нашей территории совершили посадку два исправных немецких самолёта «Фокке-Вульф-190». Немецкие лётчики взяты в плен.

* * *

Северо-западнее Мценска происходила артиллерийская перестрелка. Разрушено несколько вражеских укреплений и уничтожено не менее 80 гитлеровцев. Самолёты противника пытались совершить налёт на один наш объект, но были рассеяны на подступах к цели. Сбито 2 немецких бомбардировщика.

* * *

Вчера германское командование сообщило о том, что «в ночь на 20 июня лёгкие немецкие военно-морские силы обстреляли город и порт Ейск на Азовском море». Само по себе это сообщение не заслуживало бы внимания. Однако оно характерно в том смысле, что немецкое командование пытается жульнически замазать правду не только в большом, но и в малом. На самом деле 20 июня 7 немецких катеров пытались приблизиться к Ейску. Катера противника были отогнаны артиллерийским огнём и нашей авиацией. Из 7 подходивших вражеских катеров 4 были потоплены, а остальным трём под прикрытием дымовой завесы удалось скрыться. Кроме того, во время этой операции в воздушном бою был сбит немецкий самолёт, упавший в море. Наша авиация потерь не имела. Таковы факты, о которых умолчало германское командование.

* * *

На Волховском фронте противник пытался вести разведку. Наши подразделения своевременно обнаружили гитлеровцев и ружейно-пулемётным огнём отбросили противника с большими для него по-

терями. Вторично на этом же участке вышло на разведку до 50 немецких солдат. Эта группа вражеских разведчиков была полностью уничтожена.

* * *

На Ленинградском фронте наши снайперы уничтожили до 200 солдат и офицеров противника. Артиллерийским и минометным огнём разрушено 37 дзотов, 16 землянок и 9 наблюдательных пунктов, уничтожены 2 орудия, 3 пулемёта, минометная батарея, 13 автомашин и повозок с военными грузами.

* * *

Партизанские отряды Украины наносят непрерывные удары по путям сообщения противника. Партизаны отряда имени Кирова 3 июня пустили под откос немецкий воинский эшелон. Уничтожены паровоз и 15 цистерн с горючим и смазочными материалами. 5 июня отряд имени Калинина подорвал на минах немецкий поезд с войсками, следовавший на фронт. Разбиты паровоз и 7 вагонов. Партизаны отряда имени Щорса 9 июня организовали крушение вражеского эшелона. Уничтожен паровоз, разбито 11 вагонов и сильно повреждено 19 вагонов.

* * *

Пленный бортмеханик из 4 отряда 121 немецкой группы дальних разведчиков Георг Пауль рассказал: «В отряде большой некомплект лётчиков. Уже несколько месяцев командование добивается присылки четырёх экипажей взамен выбывших из строя, но пока тщетно. В начале мая русская авиация совершила ожесточённый налёт на наш аэродром. Сброшенными бомбами было уничтожено 2 и серьёзно повреждено 10 самолётов. После этого лётчики отряда в течение двух недель не совершили ни одного вылета. Широкое внедрение заменителей в немецкой авиационной промышленности привело к ухудшению качества самолётов и моторов. После каждого полёта приходится „ремонтировать мотор».

* * *

Народные массы Греции поднимаются на вооружённую борьбу против фашистских захватчиков. Около города Сиатиста греческие партизаны в течение двух дней вели бой против итальянских войск. В результате этого боя греческие патриоты истребили несколько сот итальянцев и захватили в плен 17 офицеров и 482 солдата. В одной деревне близ Кардицы греческие крестьяне напали на немецкий отряд, убили 11 гитлеровцев и захватили 3 автомашины. На железной дороге Коринф—Афины железнодорожники организовали столкновение двух поездов немецких оккупантов.

УТРЕННЕЕ СООБЩЕНИЕ 23 ИЮНЯ

В течение ночи на 23 июня на фронте ничего существенного не произошло.

* * *

На Западном фронте минометчики Н-ской части разрушили 3 блиндажа противника, уничтожили 2 пулемёта и несколько автомашин. На другом участке орудийный расчёт старшего сержанта т. Родионова разбил немецкое орудие и уничтожил не менее 30 солдат противника.

* * *

В районе Севска происходила артиллерийская перестрелка. В результате обстрела позиций противника подавлен огонь 8 артиллерийских и 11 минометных батарей. На одном участке наша разведывательная группа проникла в тыл противника и уничтожила несколько десятков немцев. Захватив 2 пулемёта и пленных, разведчики благополучно вернулись в свою часть.

* * *

В районе Лисичанска наши артиллеристы и минометчики обстреляли позиции и ближайшие тылы противника. Разбито 3 немецких дзота и 2 наблюдательных пункта, уничтожено орудие, 6 пулемётов и 18 повозок с грузами. Пехота противника на лодках пыталась переправиться через реку Северный Донец. Боевое охранение Н-ской части открыло огонь и потопило несколько лодок вместе с находившимися в них гитлеровцами.

* * *

Западнее Ростова-на-Дону на отдельных участках немцы пытались вести разведку, но были рассеяны огнём наших подразделений. Советские лётчики в воздушных боях сбили 3 немецких самолёта.

* * *

На Ленинградском фронте разведчики Н-ской части под командованием т. Полу-

тина проникли в расположение противника, взорвали дзот и несколько вражеских землянок. Группа снайперов с младшим лейтенантом Николаем Семёновым во главе находилась в засаде почти 10 суток. За это время снайперы истребили 192 немца. Старший сержант т. Яснов и ефрейтор т. Васькин уничтожили 36 гитлеровцев, старший сержант т. Конюка—16, сержант Павел Тихомиров — 13, снайпер Наташа Савищенко — 13 гитлеровцев.

Наша авиация произвела налёт на один из аэродромов противника. В результате бомбардировки на аэродроме уничтожено до 20 немецких самолётов.

* * *

Партизанский отряд имени Кирова, действующий в одном из районов Пинской области, пустил под откос два немецких воинских эшелона, следовавших к линии фронта. Разбиты паровоз и 29 вагонов. Группа партизан этого же отряда взорвала железнодорожный мост, уничтожила автомашину и находившихся в ней трёх немецких офицеров. Отряд гомельских партизан организовал крушение нескольких эшелонов противника. В результате крушений разбито 3 паровоза и 26 вагонов.

* * *

В Познани польские патриоты взорвали склад немецких оккупантов с боеприпасами. Близ Катовиц железнодорожники организовали крушение немецкого воинского эшелона. Польские патриоты в Варшаве убили 9 немецких офицеров. В числе убитых заместитель начальника железнодорожной полиции Генрих Глейм. Партизаны заминировали солдатскую баню. При взрыве мин убито и ранено много гитлеровцев.

ВЕЧЕРНЕЕ СООБЩЕНИЕ 23 ИЮНЯ

В течение 23 июня на фронте существенных изменений не произошло.

Нашими кораблями в Чёрном море потоплены две десантные самоходные баржи противника.

* * *

На одном участке Западного фронта после огневого налёта советской артиллерии на позиции противника наш разведывательный отряд ворвался в немецкие траншеи. В завязавшемся бою разведчики уничтожили не менее 100 вражеских солдат и офицеров и захватили пленных. Добыв ценные сведения о системе обороны противника, разведчики вернулись в свою часть. На остальных участках происходила редкая перестрелка. Наши части уничтожили до двух рот немецкой пехоты и подавили огонь нескольких артиллерийских и минометных батарей противника.

* * *

Западнее Белгорода подразделения Н-ской части вели разведку обороны противника. Командир отделения т. Концев скрытно подполз к немецкому дзоту и противотанковой гранатой взорвал его вместе с находившимися в нём солдатами. Командир пулемётного расчёта сержант т. Конев во время боя был ранен, но продолжал вести огонь. Он уничтожил вражеский пулемёт и обратил в бегство большую группу гитлеровцев. Красноармеец т. Максютин подобрался к немецким траншеям и огнём из автомата уничтожил 20 гитлеровцев. Красноармеец т. Скибин одним из первых ворвался в немецкие траншеи и, действуя штыком и прикладом, уложил 15 немцев, красноармеец т. Пархоменко огнём и штыком истребил до 20 гитлеровцев. В результате боя наши подразделения уничтожили свыше 200 солдат и офицеров противника и успешно выполнили поставленную перед ними задачу.

* * *

Восточнее Чугуева произвели посадку два немецких самолёта. Лётчики взяты в плен.

* * *

На Северо-Западном фронте происходили активные действия разведывательных групп. На одном участке советские бойцы пробрались в тыл противника и устроили засаду на дороге. Вскоре показался отряд немцев. Когда гитлеровцы приблизились на расстояние в 6—7 метров, разведчики дали залп. С перепугу немцы повалились на землю. Советские бойцы огнём из автоматов и штыками истребили 15 гитлеровцев, а пятерых захватили в плен.

* * *

На Ленинградском фронте наши подразделения уничтожили до 180 вражеских солдат и офицеров. Советские артиллеристы совершили несколько огневых налётов на позиции противника, разрушили 13 немецких дзотов и 5 блиндажей, уничтожили 5 пулемётов и подавили огонь нескольких артиллерийских и минометных батарей. Снайперы младший

сержант Николай Залесский и ефрейтор Зиновий Шарков за день выследили и истребили 11 гитлеровцев.

* * *

Партизанский отряд, действующий в одном из районов Минской области, в течение нескольких дней вёл упорные бои с немецкой карательной экспедицией. Партизаны нанесли гитлеровцам тяжёлый урон и вынудили их отступить. В этих боях советские патриоты истребили до 80 немецких солдат и офицеров, уничтожили 2 вражеских танка, 2 миномёта, 4 пулемёта и 8 автомашин. Захвачены 2 орудия, 30 винтовок, легковая автомашина и другие трофеи. Группа партизан пустила под откос два воинских эшелона противника. Немецкая восстановительная железнодорожная часть извлекла из-под обломков вагонов 211 убитых и раненых немецких солдат и офицеров.

* * *

Свыше пяти месяцев трудящиеся Карачаевской автономной области томились под пятой немецких оккупантов. Эти месяцы были самыми тяжёлыми и мрачными в истории Карачая. Гитлеровцы уничтожали материальные богатства, культурные и исторические ценности области, беспощадно истребляли мирное население станиц и аулов. В Микояновском районе немецкие людоеды замучили и расстреляли 860 стариков, женщин и детей. В Зеленчукском районе от рук фашистских мерзавцев погибло 260 мирных жителей. В Прегра́дненском районе гитлеровцы истребили 280 мирных советских граждан. На курорте Теберда гитлеровцы уморили голодом многих детей, находившихся в костно-туберкулёзных санаториях. Немцы арестовали большую группу медицинских работников и пригнали их к подножью горы в двух километрах севернее курорта Теберда. Здесь палачи заставили арестованных вырыть могилы, а затем всех их расстреляли. Сотни советских людей погибли в немецких застенках и концентрационных лагерях. Советский народ никогда не простит подлому врагу его кровавых преступлений и отомстит фашистским убийцам за все их чудовищные злодеяния.

УТРЕННЕЕ СООБЩЕНИЕ 24 ИЮНЯ

В течение ночи на 24 июня на фронте ничего существенного не произошло.

* * *

На Западном фронте происходила редкая артиллерийская и ружейно-пулемётная перестрелка. Орудийный расчёт младшего сержанта т. Журавлёва под прикрытием темноты подтянул орудие к переднему краю вражеской обороны и занял удобную позицию. На рассвете артиллеристы открыли огонь и несколькими снарядами уничтожили пулемётную точку противника. 28 снайперов Н-ской части под командованием младшего лейтенанта т. Кузнецова за месяц истребили 250 немецких солдат и офицеров.

* * *

Северо-западнее Мценска наши разведчики ночью ворвались в немецкие окопы и уничтожили 8 гитлеровцев. Выяснив расположение огневых точек противника и захватив вражеский миномёт, разведчики благополучно возвратились в своё подразделение. Наши лётчики в воздушных боях сбили 2 немецких самолёта. Один вражеский бомбардировщик совершил вынужденную посадку на нашей территории. Немецкие лётчики взяты в плен.

* * *

В районе Севска наши артиллеристы разгромили штаб немецкого батальона. На другом участке Н-ская артиллерийская часть несколькими залпами вызвала в расположении противника свыше 40 очагов пожара. Другая артиллерийская часть обстреляла железнодорожную станцию. Отмечены попадания в эшелон противника.

* * *

На Северо-Западном фронте, на одном участке, снайперы тт. Минаев, Беспалов и миномётный расчёт во главе с т. Шапошниковым устроили засаду. Миномётчики обстреляли вражеский блиндаж. Немцы стали выбегать из блиндажа. Снайперы открыли огонь и истребили одного за другим 9 гитлеровцев.

* * *

Партизанский отряд, действующий в Волынской области, 7 июня заминировал железнодорожное полотно на участке, где дорога делает крутой поворот. На минах подорвался и полетел под откос немецкий эшелон. Паровоз и 6 платформ с танками разбиты. Повреждено много вагонов. 10 июня группа украинских партизан подорвала на минах два поезда противника. В результате крушений разбито 2 паровоза, 23 вагона с запасными частями и 3 цистерны с бензином.

* * *

У пленного солдата 6 роты 336 полка 161 немецкой пехотной дивизии Отто Харбеке найдены письма из Германии от отца и сестры. В письме отца говорится: «...За последнее время английские лётчики натворили очень много вреда в Эссене, Дортмунде, Бохуме и Дуисбурге. Дамба на Мене совершенно разрушена. Утонуло много людей и скота. Бомбы попали и в Эдерскую плотину, там тоже много разрушений». В письме сестры сообщается: «...Сегодня ночью исполняются две недели с того дня, как англичане разрушили дамбу на Мене. Вся вода из водохранилища ушла. Погибло очень много людей. Даже в Эссене было наводнение. Город Негейм залит водою. Поезда через Негейм теперь не ходят».

* * *

Получено сообщение о новом чудовищном злодеянии немецко-фашистских мерзавцев. В Волосове, Ленинградской области, гитлеровцы схватили 8 подростков и насильно взяли у них большие дозы крови для переливания раненым немецким офицерам. Все подростки умерли.

* * *

Французские патриоты подожгли в Лионе большой нефтесклад немецких оккупантов. В железнодорожных депо Лонго, Амьен и Шамбли рабочие вывели из строя 25 паровозов. В Гранвиле патриоты сожгли здание, занятое гитлеровцами. Близ Гренобля вольные стрелки истребили немецкий отряд, сопровождавший военный транспорт.

ВЕЧЕРНЕЕ СООБЩЕНИЕ 24 ИЮНЯ

В течение 24 июня на фронте ничего существенного не произошло.

* * *

На Западном фронте наши части на отдельных участках обстреливали передовые позиции противника. Артиллерийским огнём разрушено 8 немецких блиндажей и уничтожено 8 пулемётов. Группа разведчиков Н-ской части совершила успешную вылазку в расположение противника. Советские бойцы уничтожили боевое охранение немцев, взорвали 4 блиндажа, захватили станковый пулемёт и благополучно вернулись в свою часть. На другом участке наше боевое охранение отбило атаку разведывательной роты противника.

* * *

Западнее Белгорода наши подразделения вели бои местного значения. Советские бойцы ворвались в опорный пункт противника, уничтожили 3 крупных немецких дзота и несколько пулемётных точек. На поле боя осталось 180 вражеских трупов. Шесть снайперов во главе с Героем Советского Союза старшиной Николаем Ильиным пробыли 7 дней в засаде за передним краем нашей обороны. За это время снайперы истребили 125 гитлеровцев.

* * *

В районе Лисичанска наши артиллеристы вели огонь по целям, обнаруженным в расположении противника. На одном участке обстрелян дом, в котором собралось много гитлеровцев. Прямым попаданием снарядов дом был разрушен. На другом участке артиллеристы Н-ской части уничтожили 5 немецких блиндажей вместе с находившимися в них гитлеровцами. Огнём пехотного оружия сбит немецкий самолёт.

* * *

На одном участке Карельского фронта Н-ское подразделение после артиллерийского налёта на вражеские позиции стремительно атаковало противника. Советские бойцы уничтожили до 50 белофиннов и взорвали 5 вражеских дзотов.

Группа самолётов противника пыталась совершить налёт на один наш военный объект. Наши истребители во главе с Героем Советского Союза майором т. Кутаховым вылетели навстречу вражеским самолётам и преградили им путь. В завязавшемся воздушном бою советские лётчики сбили 4 немецких самолёта.

* * *

В ночь на 19 июня отряд украинских партизан совершил налёт на железнодорожную станцию в Черниговской области. Партизаны убили военного коменданта и 12 немецких солдат, взорвали телефонно-телеграфную станцию, водокачку и все стрелки. В это же время группа партизан-подрывников заминировала железнодорожное полотно на подходах к станции. Вскоре два воинских эшелона противника наскочили на поставленные партизанами мины. Уничтожено 2 паровоза, 8 вагонов и 15 платформ с танками и автомашинами. Захватив большое количество вооружения и боеприпасов, партизаны вернулись на свою базу.

* * *

Берлинское радио 22 июня передало следующее: «За два года войны советские войска потеряли в боях на Востоке Ев-

ропы, как признало Совинформбюро, 5,5 миллионов убитыми, 36.000 орудий и 43.000 самолётов».

Это сообщение является грубо состряпанной фальшивкой гитлеровцев. Известно, что в специальном сообщении Совинформбюро от 22 июня было указано, что за два года войны Красная Армия потеряла не 5,5 миллионов убитыми, а 4.200.000 человек убитыми и пропавшими без вести; не 36.000 орудий, а 35.000; не 43.000 самолётов, а 23.000.

Гитлеровские мошенники знают, что им давно уже никто не верит. Поэтому, сочиняя очередную фальшивку, они ссылаются на Совинформбюро, надеясь тем самым снискать доверие. Вместе с тем гитлеровцы, ввиду огромных потерь немцев людьми и вооружением за два года войны, не решились опубликовать фактических данных об итогах военных действий на советско-германском фронте.

Как известно, потери немцев и их союзников на советско-германском фронте за два года войны составляют только убитыми и пленными 6.400.000 солдат и офицеров. Германия и её союзники потеряли 56.500 орудий всех калибров, 42.400 танков, 43.000 самолётов. Вот об этих потерях гитлеровцы помалкивают. Однако все эти фокусы берлинских шарлатанов не могут скрыть от населения Германии истинные размеры потерь немецкой армии на советско-германском фронте. Даже недалёкие немецкие обыватели теперь точно знают, что на полях России погибли миллионы немецких солдат. Недаром гитлеровцы сейчас мобилизуют в армию последние остатки мужского населения Германии, в том числе необученных стариков и подростков, забирают под метёлку явных инвалидов, калек, насильно загоняют в свою армию поляков, французов, бельгийцев, словаков и других.

Опубликовав очередную фальшивку, гитлеровцы ещё и ещё раз предстали перед всем миром как низкопробные мошенники и лгуны.

УТРЕННЕЕ СООБЩЕНИЕ 25 ИЮНЯ

В течение ночи на 25 июня на фронте ничего существенного не произошло.

Нашей авиацией в Баренцовом море потоплены два сторожевых катера и транспорт противника.

* * *

На Западном фронте на одном участке наше подразделение ружейно-пулемётным огнём рассеяло отряд немецких разведчиков. У проволочных заграждений осталось 40 вражеских трупов. Снайперы младший сержант т. Якименко и красноармеец т. Чернов заметили, что немецкие солдаты выкатили орудие на опушку леса и готовятся открыть стрельбу. Двумя выстрелами советские снайперы убили двух вражеских артиллеристов. Остальные, бросив пушку, разбежались.

* * *

В районе Белгорода старший сержант т. Мишенин дал три очереди из пулемёта по летевшему над нашими позициями немецкому самолёту. Самолёт задымился и стал терять высоту. Сержант Мишенин выпустил ещё несколько очередей, и вражеский самолёт врезался в землю близ нашего переднего края.

* * *

В районе Лисичанска две группы пехоты противника пытались боем разведать позиции наших частей. Советские подразделения во-время заметили движение немцев, подпустили их на близкое расстояние и открыли огонь из всех видов пехотного оружия. Большинство наступавших гитлеровцев было уничтожено, а остальные в беспорядке отступили.

Вечером девять немецких бомбардировщиков под прикрытием истребителей пытались совершить налёт на наш аэродром. Попав в зону сильного заградительного огня зенитной артиллерии, немецкие бомбардировщики, не достигнув цели, сбросили бомбы, которые упали в поле и не причинили никакого вреда. Наши истребители, поднявшиеся в воздух, вступили в бой с противником. Советские лётчики сбили пять немецких самолётов.

* * *

На Ленинградском фронте наши подразделения и снайперы уничтожили 270 солдат и офицеров противника. Снайпер Иван Денисенко застрелил трёх вражеских солдат. Всего с начала войны он убил 120 немцев. Огнём артиллерии и минометов разрушено и повреждено 29 дзотов и блиндажей, взорвано 3 склада боеприпасов противника.

* * *

Партизанский отряд, действующий в одном из районов Ленинградской области, в течение нескольких дней вёл упорные бои с немецкой карательной экспедицией. Противник потерял убитыми 108 солдат и

офицеров и был вынужден отступить. Партизаны захватили в плен 5 немецких солдат и переводчика. Партизаны другого ленинградского отряда уничтожили на шоссейной дороге легковую и две грузовые автомашины, убили немецкого полковника, капитана и 15 солдат противника.

* * *

Пленный обер-ефрейтор 1 роты 698 полка 342 немецкой пехотной дивизии Вильгельм Рушкевич рассказал: «Недавно советская авиация произвела налёт на военные объекты в гор. Ельне. Сброшенными бомбами разрушены продовольственные склады 9 немецкого армейского корпуса и 342 дивизии. Полностью уничтожены мучные склады, склады консервов и склад горючего. При налёте было убито и ранено много солдат гарнизона».

* * *

Жители деревни Нижняя Залегощь, Орловской области, освобождённой от гитлеровцев во время зимнего наступления Красной Армии, на днях нашли в каменном погребе трупы шести советских граждан, замученных немцами. Дверь погреба была засыпана землёй, а вытяжные трубы завалены камнями. Таким образом приток воздуха в подвал был прекращён. В подвале немецко-фашистские мерзавцы задушили девочку пяти лет, четырёх женщин и мужчину в возрасте 50 лет.

* * *

Группа югославских партизан совершила смелый налёт на немецкий аэродром, расположенный близ г. Загреба. Патриоты перебили охрану аэродрома, сожгли 30 самолётов и аэродромные сооружения. Партизаны захватили в плен 55 немцев. Близ населённого пункта Грачаница патриоты ворвались в расположение немецкой зенитной батареи и уничтожили орудие и прожекторы. Несколько гитлеровцев взято в плен.

ВЕЧЕРНЕЕ СООБЩЕНИЕ 25 ИЮНЯ

В течение 25 июня на фронте ничего существенного не произошло.

* * *

На отдельных участках Западного фронта мелкие группы нашей пехоты вели разведку переднего края обороны противника. Огнём артиллерии и пехотного оружия уничтожено до роты гитлеровцев, разбито 5 пулемётов, подавлен огонь нескольких артиллерийских и миномётных батарей противника.

* * *

На одном участке Калининского фронта наши подразделения после артиллерийского обстрела атаковали противника и овладели населённым пунктом. Немцы в течение дня трижды бросались в контратаки, но каждый раз несли большие потери и откатывались обратно. В течение дня в ходе боя нашими подразделениями уничтожено до 600 немецких солдат и офицеров. Захвачены у противника 6 миномётов, более 100 винтовок, 2 радиостанции и другие трофеи. Взяты пленные.

* * *

В районе Лисичанска наши артиллеристы обстреливали обнаруженные наблюдателями цели в расположении противника. Артиллерийским огнём уничтожено 3 автомашины и 6 повозок с военными грузами, разрушены 2 блиндажа и наблюдательный пункт. Советские истребители, патрулировавшие в воздухе, перехватили группу вражеских самолётов и вступили с ними в бой. Наши лётчики сбили 2 немецких самолёта.

* * *

Западнее Ростова-на-Дону советские лётчики в воздушных боях уничтожили 6 немецких самолётов. Гвардии капитан Алелюхин сбил немецкий бомбардировщик. Два лётчика из состава экипажа взяты в плен. По одному вражескому самолёту сбили гвардии старший лейтенант Ершов, младший лейтенант Михайлов и старший лейтенант Головачёв. Два немецких истребителя «Мессершмитт-109» уничтожили гвардии лейтенант Костырко и гвардии старший лейтенант Тарасов.

* * *

На Ленинградском фронте наши снайперы истребили 85 гитлеровцев. Огневыми налётами на оборонительные сооружения немцев советские артиллеристы разрушили 14 дзотов, 12 блиндажей и взорвали склад боеприпасов противника. На одном участке миномётчики обнаружили скопление пехоты противника и открыли огонь. Немцы бросились бежать в разные стороны. Этим воспользовались наши стрелки. Снайперы тт. Наседкин, Бардуков, Кулаков, Приходько, Родионов, Баранов и Савин истребили 20 немецких солдат.

* * *

В первой половине июня несколько украинских партизанских отрядов нанесли ряд ударов по путям сообщения противника. Действуя на весьма важных участках железных дорог, партизаны-подрывники пустили под откос 25 вражеских эшелонов с живой силой, боевой техникой и горючим. Разбито 173 вагона, 116 платформ, 124 автомашины, несколько танков и цистерн с бензином.

* * *

Польские партизаны уничтожили 8 германских офицеров и чиновников. В Ржешеве убит немец Герман Больвег, руководивший насильственной отправкой поляков на каторгу в Германию. В Радоме убит фашистский чиновник Освальд Фрубус. Близ Радома польские патриоты пустили под откос немецкий поезд с боеприпасами. В районе Освенцима вооружённая группа поляков обстреляла поезд с немецкими солдатами.

* * *

Берлинское радио 24 июня сообщило: «Немецкие войска производили атаки на позиции советских войск на участке фронта в районе Демянска, а также южнее озера Ильмень. В результате этих атак были уничтожены бесчисленные оборонительные пункты противника, много блиндажей и захвачено в плен большое количество советских солдат и офицеров».

В этом немецком сообщении нет ни слова правды. В районе южнее озера Ильмень уже продолжительное время царит полное затишье. Гитлеровцы не предпринимали на этом участке фронта ни одной атаки, не уничтожили ни одного оборонительного пункта, не могли захватить и не захватили в плен ни большого, ни малого количества советских солдат и офицеров. Короче говоря, это сообщение берлинского радио представляет собой сплошное враньё.

УТРЕННЕЕ СООБЩЕНИЕ 26 ИЮНЯ

В течение ночи на 26 июня на фронте ничего существенного не произошло.

* * *

На Западном фронте мелкие группы нашей пехоты вели разведку. Командир артиллерийского подразделения старший лейтенант Чичулин обнаружил тщательно замаскированную миномётную батарею противника. Артиллеристы открыли огонь и уничтожили вражеские миномёты вместе с их расчётами.

* * *

В районе Севска отряд немецкой пехоты пытался боем разведать наши позиции. Когда гитлеровцы приблизились к проволочным заграждениям, бойцы Н-ской части открыли ружейно-пулемётный огонь. Потеряв 40 солдат убитыми, немцы отступили. На другом участке советские артиллеристы обстреляли два опорных пункта противника. В одном пункте сожжён вещевой склад. В другом — возникло 6 больших пожаров.

* * *

Южнее Балаклеи рота пехоты противника на лодках пыталась переправиться на левый берег Северного Донца. Наши передовые подразделения открыли сосредоточенный огонь. Противник понёс большие потери и под прикрытием дымовой завесы отступил на исходные позиции.

* * *

На Карельском фронте две группы наших бойцов под командованием капитана Миронова и капитана Лебедева атаковали опорный пункт противника. Советские бойцы ворвались во вражеские траншеи, гранатами и штыками уничтожили до роты белофиннов. Взорвано 10 землянок и 2 дзота, уничтожены 2 миномётные батареи, 6 станковых пулемётов и обоз противника с боеприпасами.

* * *

Партизанские отряды, действующие в Крыму, за последнее время разгромили 6 вражеских гарнизонов и истребили несколько сот гитлеровцев. Группы партизан-подрывников пустили под откос 11 немецких железнодорожных эшелонов с войсками, техникой и военным имуществом.

* * *

Перешедший на сторону Красной Армии солдат 121 немецкой пехотной дивизии, поляк по национальности, Феликс Д. рассказал: «В 121 дивизии насчитывается много поляков, люксембуржцев и чехов, насильно мобилизованных в немецкую армию. Всех нас объединяла ненависть к фашистской Германии и гитлеровскому режиму. Я говорил товарищам: «У нас есть один враг — немцы. Они рядом. Наши

друзья—русские—находятся на той стороне линии фронта. Мы должны быть вместе с ними». На днях группа солдат нашего полка перебежала на сторону русских. За нами пойдут и другие».

* * *

Немецкие захватчики пытались провести в некоторых районах Пинской области насильственную мобилизацию всех трудоспособных жителей на каторжные работы в Германию. Большинство населения бежало в леса. Гитлеровцам удалось захватить несколько сот советских граждан. Арестованных загнали в вагоны и повезли в Германию. Около одной станции партизаны взорвали железнодорожный путь. Когда поезд остановился у разрушенного полотна, советские граждане выскочили из вагонов, совместно с партизанами перебили немецкую охрану и скрылись.

* * *

В западных районах Южной Македонии (Греция) происходили ожесточённые бои между итальянскими войсками и греческими партизанами. Итальянцы потеряли убитыми и ранеными до 1.000 солдат и офицеров. Партизаны захватили 600 винтовок и три грузовика с боеприпасами.

ВЕЧЕРНЕЕ СООБЩЕНИЕ 26 ИЮНЯ

В течение 26 июня на фронте ничего существенного не произошло.

Наши лётчики потопили в Финском заливе сторожевой катер и повредили тральщик противника.

* * *

На одном участке Западного фронта наши разведчики преодолели проволочные заграждения противника, ворвались в передовые траншеи и перебили находившихся в них немецких солдат. Подтянув подкрепления, немцы пытались окружить советский разведывательный отряд, но потерпели неудачу. Разведчики отбили одну за другой две контратаки немцев и под прикрытием пулемётного огня отошли на исходные позиции. На поле боя осталось не менее 60 вражеских трупов. Разведчики добыли важные сведения и захватили пленных.

* * *

В районе Белгорода лётчики И-ской части майор Гриднев и младший лейтенант Лисицына атаковали немецкий бомбардировщик «Юнкерс-88». У вражеского самолёта загорелся правый мотор. В это время майор Гриднев заметил приближавшийся немецкий истребитель «Фокке-Вульф-190». Майор изменил курс, атаковал вражеский самолёт и несколькими очередями сбил его. Младший лейтенант Лисицына тем временем добила «Юнкерс», и он рухнул на землю. Вскоре из-за облаков вынырнули ещё два немецких самолёта. Однако Гриднев уже израсходовал все боеприпасы и был вынужден выйти из боя. В погоне за безоружным, но искусно маневрировавшим в облаках Гридневым немецкие самолёты столкнулись друг с другом и разбились. Гриднев и Лисицына благополучно приземлились на своём аэродроме.

* * *

Западнее Ростова-на-Дону артиллеристы батареи, где командиром капитан Трифонов, за последние пять дней уничтожили 5 немецких блиндажей, 2 пулемётные точки и подавили огонь 2 артиллерийских батарей противника. Огневым налётом на вражеские позиции артиллеристы истребили до роты гитлеровцев.

* * *

На Ленинградском фронте снайперы истребили 90 гитлеровцев. Артиллерийские и минометные подразделения обстреляли оборонительные сооружения противника и разрушили 8 дзотов и 6 блиндажей.

* * *

Партизанский отряд «За Родину», действующий в одном из районов Барановичской области, внезапно ворвался в крупный населённый пункт и сжёг немецкий склад с амуницией. Охрана склада взята в плен. Группа партизан из отряда им. Лазо пустила под откос вражеский воинский поезд, следовавший к линии фронта. Разбиты паровоз, 11 вагонов и платформ.

* * *

На сторону Красной Армии перешли четыре солдата 405 немецкого пехотного полка. Один из них—Лео Вейс рассказал: «Я люксембуржец и ненавижу гитлеровцев за то, что они разорили и поработили мою родину, превратили её в придаток Германии. Наместник Гитлера в Люксембурге палач Симон наводнил страну гестаповцами и бросил в тюрьмы сотни и тысячи патриотов. Люксембургский народ ждёт открытия второго фронта в Европе как сигнала к массовым действиям против немецких оккупантов. Меня, как и мно-

тих моих соотечественников, гитлеровцы насильно сделали солдатом немецкой армии. Под угрозой расстрела я вынужден был напялить на себя немецкий мундир. Однако немцам не удалось заставить меня воевать за Гитлера. Я и мои товарищи при первой представившейся возможности перешли к русским».

* * *

В Черногории, Герцеговине и Санджаке продолжаются ожесточённые бои. Югославские патриоты отбивают атаки итало-немецких оккупантов. В населённом пункте Лекеник патриоты атаковали вражескую колонну. В трёхчасовом бою противник потерял только убитыми 30 солдат. Партизаны захватили пленных, миномёт, 45 винтовок и много боеприпасов. У города Пожаревача партизаны уничтожили 55 немецких полицейских. На железнодорожной линии между Загребом и Белградом патриоты пустили под откос воинский эшелон с грузами. В результате крушения разбиты паровоз и 8 вагонов. В другом районе патриоты сожгли два склада противника и перебили несколько десятков гитлеровцев.

УТРЕННЕЕ СООБЩЕНИЕ 27 ИЮНЯ

В течение ночи на 27 июня на фронте ничего существенного не произошло.

* * *

На Западном фронте происходила редкая артиллерийская и ружейно-пулемётная перестрелка. Артиллеристы орудийного расчёта сержанта Медведева заметили группу немецких солдат, занятых постройкой оборонительных сооружений. Выкатив орудие на открытую позицию, расчёт открыл огонь по противнику. Несколькими снарядами группа гитлеровцев была уничтожена. На другом участке наблюдатели донесли, что в лощине у полевой кухни собрались немецкие солдаты. Минометные расчёты старшего сержанта Харыбина, сержанта Гордеева и младшего сержанта Медитханова открыли огонь, уничтожили полевую кухню и два взвода немецких солдат.

* * *

Южнее Балаклеи гвардейцы-минометчики произвели несколько огневых налётов на скопление противника и уничтожили 2 немецких танка, 3 автомашины и до роты гитлеровцев.

* * *

Западнее Ростова-на-Дону артиллерийское подразделение, где командиром старший лейтенант Ульянов, за пять дней разрушило 1/2 немецких блиндажей и 2 дзота.

В воздушных боях и огнём зенитной артиллерии сбито 7 немецких самолётов.

* * *

На Карельском фронте группа разведчиков под командованием капитана Шаридода устроила засаду в тылу противника и внезапно атаковала появившуюся на дороге колонну немцев. В результате боя истреблено до роты гитлеровцев. Захвачены трофеи и пленные.

* * *

Партизанский отряд, действующий в Киевской области, окружил подразделение немцев, расположившееся на отдых. Советские патриоты со всех сторон напали на противника и истребили до 100 гитлеровцев, захватили пленных и трофеи. Партизаны из отряда имени Кирова пустили под откос немецкий воинский эшелон. Разбиты паровоз, классный вагон и 8 платформ.

* * *

В районе Волхова советские зенитчики сбили немецкий бомбардировщик «Дорнье-217». Экипаж самолёта взят в плен. Пленный лётчик-наблюдатель 2 отряда 101 немецкой бомбардировочной эскадры обер-ефрейтор Карл Хемшаль рассказал: «В начале июня партизаны недалеко от Пскова взорвали эшелон с горючим. Из-за недостатка бензина пришлось втрое сократить количество вылетов. Недавно русские самолёты бомбардировали наш аэродром. Прямыми попаданиями бомб разрушены ремонтные мастерские и уничтожено 6 самолётов».

* * *

Получено сообщение о кровавых злодеяниях немецко-фашистских мерзавцев в деревне Дубровицы, Ленинградской области. Немецкий офицер, прибывший в деревню с отрядом фашистских головорезов, ворвался в дом крестьянина Ивана Фролова и потребовал, чтобы он указал, где находится лагерь партизан. Советский патриот отказался отвечать на заданные ему вопросы. Гитлеровцы долго пытали Фролова, а затем убили его. Жестоким пыткам подвергли немцы жену, отца и мать Фро-

лова. Гитлеровские людоеды расстреляли всю семью Фроловых и жителей деревни, не успевших скрыться в леса.

* * *

В Амьене французские вольные стрелки бросили несколько гранат в дом, населённый немецкими офицерами. Убито и ранено несколько гитлеровцев. В Лиможе патриоты подожгли нефтесклад. Огнём уничтожено свыше 20 тонн горючего. Близ Невера вольные стрелки организовали крушение воинского эшелона. В результате крушения убито и ранено много немецко-фашистских оккупантов.

ВЕЧЕРНЕЕ СООБЩЕНИЕ 27 ИЮНЯ

В течение 27 июня на фронте существенных изменений не произошло.

Наши лётчики потопили в Чёрном море подводную лодку противника.

За истекшую неделю, с 20 по 26 июня включительно, в воздушных боях, огнём зенитной артиллерии и войск уничтожено 211 немецких самолётов. Кроме того, большое количество вражеских самолётов уничтожено и повреждено в результате налётов советской авиации на аэродромы противника. Наши потери за это же время — 74 самолёта.

* * *

На Западном фронте артиллеристы Н-ской части уничтожили артиллерийскую батарею и 7 пулемётов противника. На одном участке отряд немецкой пехоты пытался вести разведку. Не достигнув переднего края нашей обороны, ружейно-пулемётным огнём гитлеровцы были рассеяны.

* * *

Южнее Орла наши подразделения вели разведку боем. Обстреливая оборонительные сооружения и огневые точки противника, советские артиллеристы уничтожили немецкую артиллерийскую батарею, 7 миномётных батарей и 26 пулемётов. Разрушено 19 блиндажей, 5 дзотов и 4 наблюдательных пункта.

* * *

Западнее Ростова-на-Дону разведывательная группа под командованием старшины Валевича проникла в расположение противника, уничтожила дзот, станковый пулемёт и истребила до 40 вражеских солдат. Разведчики захватили пленных и без потерь вернулись в свою часть.

Наш истребитель сбил вражеский самолёт. Немецкие лётчики захвачены в плен.

* * *

На одном участке Калининского фронта на днях наши подразделения овладели населённым пунктом. Противник пытается вернуть утерянные им позиции. В течение дня гитлеровцы шесть раз бросались в атаки, но каждый раз, неся большие потери, откатывались обратно. В результате безуспешных атак немцы потеряли убитыми до 400 солдат и офицеров.

* * *

На Ленинградском фронте снайперы Н-ской части уничтожили 21 немца. Из них снайпер Тимофеева застрелила 5, Кириллова — 3, снайпер Попова уничтожила 2 гитлеровцев. Артиллерийские подразделения уничтожили 2 орудия, 5 пулемётов, разрушили 15 дзотов и 13 землянок противника.

* * *

Партизанский отряд, действующий в одном из районов Смоленской области, пустил под откос два железнодорожных эшелона противника. При крушении разбито 2 паровоза, 8 классных вагонов с солдатами и 23 вагона с боеприпасами. Партизаны-подрывники взорвали железнодорожный мост и разрушили телеграфно-телефонную связь.

* * *

Пленный унтер-офицер 3 роты 117 полка 111 немецкой пехотной дивизии Вильгельм Шварц рассказал: «Опьянённые первыми успехами в начале войны, мы твёрдо верили в молниеносную победу. Разгром немецких войск под Москвой впервые поколебал эту уверенность. Катастрофа под Сталинградом поставила втупик даже самых ярых оптимистов. Многие солдаты пришли к выводу, что Россию нельзя победить. Немецкая пресса уже в течение длительного времени твердит о невозможности открытия второго фронта в Европе. В любом номере немецкой газеты расписываются укрепления «европейской крепости». Вся эта писанина не достигает цели, а, напротив, ещё больше убеждает, как велика опасность открытия второго фронта. Солдаты по этому поводу говорят: «У кого что болит, тот о том и говорит». Для многих ясно, что немецкая армия не сможет долго сражаться на два фронта. Поэтому Гитлер хочет

как можно дольше оттянуть начало военных действий на Западе, дабы выиграть время».

* * *

Группа вооружённых датских патриотов ночью проникла на территорию завода «Клюд и Марстранд» в Копенгагене. Патриоты заложили в машинное отделение завода бомбу замедленного действия и скрылись. Через десять минут произошёл взрыв большой силы. Причинён большой ущерб. Завод прекратил выпуск продукции, потреблявшейся немецко-фашистскими оккупантами.

УТРЕННЕЕ СООБЩЕНИЕ 28 ИЮНЯ

В течение ночи на 28 июня на фронте ничего существенного не произошло.

* * *

На Западном фронте советские подразделения ружейно-пулемётным огнём рассеяли несколько мелких разведывательных групп противника, пытавшихся проникнуть на передний край нашей обороны. Группа разведчиков под командованием старшего лейтенанта Стародубова ночью проникла в расположение противника. Разведчики ворвались в траншею, убили немецкого офицера, трёх солдат и, захватив пленных, вернулись в свою часть.

* * *

Северо-западнее Мценска наблюдатели обнаружили артиллерийскую батарею противника. Артиллеристы Н-ской части открыли огонь, уничтожили 3 тяжёлых немецких орудия, разрушили блиндаж и истребили находившихся у орудий немецких артиллеристов.

* * *

В районе Севска артиллеристы Н-ской части вели обстрел дороги в тылу врага. Прямым попаданием снарядов разрушен мост. Уничтожено 3 автомашины и 14 повозок с грузами. На другом участке советские артиллеристы совершили налёт на толпу немецких солдат, собравшуюся у полевой кухни. Убито и ранено несколько десятков гитлеровцев.

* * *

Западнее Ростова-на-Дону происходила редкая артиллерийско-минометная перестрелка. Минометчики подразделения, где командиром лейтенант Александров, совершили огневой налёт на позиции противника и уничтожили несколько вражеских пулемётов и до двух взводов гитлеровцев.

Наши лётчики в воздушных боях сбили 3 немецких самолёта.

* * *

На одном участке Карельского фронта подразделения Н-ской части атаковали противника, укрепившегося на высоте. В результате рукопашной схватки наши бойцы овладели этой высотой. Отбиты также попытки противника вернуть утерянные им позиции. В бою за высоту уничтожено более 300 вражеских солдат и офицеров.

* * *

Партизанский отряд, действующий в одном из районов Витебской области, в упорных боях истребил до 300 немецких солдат и офицеров. Захвачены пулемёты, автоматы, винтовки, много патронов и другие трофеи. Группа партизан другого отряда заминировала шоссе. На минах подорвались немецкие бронемашина и мотоцикл. Партизаны ружейно-пулемётным огнём сбили немецкий бомбардировщик.

* * *

Пленный солдат немецкой танковой дивизии СС «Адольф Гитлер» Фердинанд Мюллер рассказал: «В ночь со 2 на 3 июня я проезжал через Рурскую область. Когда поезд прибыл в Дуисбург, там была объявлена воздушная тревога. Поезд тронулся в направлении на Эссен, но остановился, не доехав до вокзала. Отсюда я наблюдал за бомбардировкой Эссена. Вначале англичане сбрасывали осветительные ракеты, а затем посыпался дождь зажигательных бомб. Заводы и целые кварталы города были охвачены пожаром. Справа от поезда одна бомба попала в бензохранилище. Пламя и дым поднялись вверх на сотни метров. Слева от нас горела большая фабрика. Через час Эссен представлял собой море огня».

* * *

Югославские партизаны разгромили вражеский гарнизон в Вочине. Патриоты захватили трофеи, в числе которых 2 горных орудия и 760 снарядов к ним, 5 станковых и 14 ручных пулемётов, 4 миномёта и 80 тысяч патронов.

ВЕЧЕРНЕЕ СООБЩЕНИЕ 28 ИЮНЯ

В течение 28 июня на фронте существенных изменений не произошло.

* * *

На Западном фронте происходила редкая артиллерийская и ружейно-пулемётная перестрелка. Артиллеристы Н-ской части разбили 9 блиндажей, уничтожили орудие и 5 пулемётов противника. Наши подразделения вели разведку боем и захватили несколько пленных. На одном участке разведывательный отряд Н-ской части ворвался в траншеи противника. Уничтожив 30 гитлеровцев и захватив трофеи, разведчики без потерь вернулись в свою часть.

* * *

Южнее Изюма наше боевое охранение заметило отряд немцев, переправлявшийся на левый берег реки Северный Донец. Советские бойцы дали возможность гитлеровцам беспрепятственно высадиться на берег. Не встречая сопротивления, немцы быстро пошли вперёд и нарвались на минное поле. Несколько гитлеровцев было убито взрывами мин, а остальные побежали обратно к реке. Наши бойцы отрезали врагу пути отхода и полностью истребили отряд противника.

Огнём нашей зенитной артиллерии сбито 3 самолёта противника. Немецкие самолёты и их экипажи сгорели.

* * *

В районе Лисичанска рота пехоты противника пыталась вести разведку боем. Наши подразделения встретили немцев ружейно-пулемётным огнём и прижали их к земле у проволочных заграждений. Затем наши бойцы штыковым ударом разгромили гитлеровцев. На другом участке артиллеристы Н-ской части подавили огонь 3 артиллерийских батарей, уничтожили 2 пулемёта и рассеяли до роты немецкой пехоты.

* * *

Несколько партизанских отрядов, действующих в Ленинградской области, в десятидневных боях против немецких захватчиков уничтожили до батальона гитлеровцев, сожгли танк, 12 грузовых автомашин с военными грузами и 4 легковых автомашины. Партизаны захватили много оружия, боеприпасов и продовольствия. За это же время партизанами пущено под откос 9 немецких эшелонов. Уничтожено 2 паровоза, 14 вагонов с солдатами, 7 платформ с орудиями, 5 платформ с авиамоторами, 24 вагона с продовольствием, 4 цистерны с горючим и 39 вагонов с разными военными грузами.

* * *

На одном участке Ленинградского фронта на сторону Красной Армии перешёл ефрейтор 58 немецкой пехотной дивизии Стефан Т. Перебежчик рассказал: «Находясь в Демянском котле, 58 дивизия понесла тяжёлые потери. При отступлении от Демянска солдаты, проходя мимо многочисленных немецких кладбищ, с возмущением говорили: «Для чего нас здесь держали полтора года? Неужели только для того, чтобы принести в жертву тысячи солдат?» Многие начинают понимать, что немецкая армия катится навстречу своей гибели. Среди солдат замечается упадок боевого духа».

* * *

Украинские партизаны убили немецкого коменданта Коростышевского района Фогт-Армина. У убитого было найдено распоряжение коростышевского немецкого областного комиссара немецким окружным уполномоченным по сельскому хозяйству и руководителям опорных пунктов области. В этом распоряжении гитлеровский сатрап отмечает, что вопреки всем приказам украинские крестьяне режут молодняк скота и не сдают мясо для отправки в Германию. Немецкие власти теперь за убой молодняка ввели смертную казнь. В распоряжении прямо говорится следующее: «В дальнейшем украинцы за убой молодняка будут подвергаться самым тяжёлым наказаниям. Я не остановлюсь перед тем, чтобы карать виновных смертной казнью».

Плохи дела у немецко-фашистских мерзавцев, если они по всякому поводу вводят смертную казнь для мирных украинских крестьян. Никогда не удастся немецким разбойникам покорить Советскую Украину.

* * *

Французские патриоты усиливают борьбу против немецких захватчиков. Вольные стрелки взорвали сооружения канала Сомм и Эн. Судоходство прервано на два месяца. На линии Амьен—Абвиль патриоты пустили под откос поезд с немецкими солдатами. Рабочие завода авиамоторов в Ансизе вывели из строя несколько сложных машин и электромоторов.

УТРЕННЕЕ СООБЩЕНИЕ 29 ИЮНЯ

В течение ночи на 29 июня на фронте ничего существенного не произошло.

* * *

На отдельных участках Западного фронта небольшие группы нашей пехоты вели разведывательные поиски. Разведчиками уничтожено до 200 солдат противника и захвачены пленные.

* * *

В районе Белгорода над позициями Н-ской части появилось 5 немецких самолётов. Навстречу им поднялись советские истребители. В завязавшемся воздушном бою младший лейтенант Куштурный увлёк за собой два «Мессершмитта» и, умело маневрируя, сбил один немецкий самолёт. Вторую вражескую машину уничтожил младший лейтенант Бишко. Молодой лётчик сержант Шапкин в упорном бою сбил третий самолёт противника. Два остальных немецких самолёта уклонились от боя.

* * *

В районе Сум советские подразделения отразили попытки разведывательных групп противника проникнуть в расположение советских частей. На одном участке наши разведчики выяснили, что курган, занятый врагом, обороняют взвод немецкой пехоты и автоматчики. Дальнейшим наблюдением было установлено, что в определённый час немцы уходят обедать, оставляя на кургане лишь боевое охранение. Когда гитлеровцы ушли обедать, гвардии младший лейтенант Зырянов и красноармеец Обухов ворвались в немецкую траншею, уничтожили боевое охранение противника и, захватив в плен немецкого ефрейтора, благополучно вернулись в свою часть.

* * *

На Северо-Западном фронте разведывательный отряд противника выдвинулся в нейтральную зону и стал вести наблюдение. Наши бойцы под командованием тов. Архипова отрезали вражеским разведчикам путь отхода и в завязавшемся бою убили 11 немецких солдат и лейтенанта. Два немецких обер-ефрейтора и несколько солдат захвачены в плен.

* * *

Партизанский отряд «Батько Боженко», действующий в одном из районов Житомирской области, подорвал на минах немецкий воинский эшелон. Уничтожены паровоз и 8 вагонов с немецкими солдатами. Наблюдением установлено, что из-под обломков вагонов немцы извлекли 60 убитых и тяжело раненных солдат и офицеров.

* * *

На одном из участков Ленинградского фронта на сторону Красной Армии перешёл солдат 220 немецкого пехотного полка Иозеф Л. Он сообщил: «Немецкие газеты стараются всячески умалить значение налётов английской и американской авиации на промышленные центры Германии. Обычно после каждой бомбардировки газеты пишут, что бомбы разрушили лишь больницы, театры, а промышленность не пострадала и продолжает работать без перебоев. Все же понимают, что это ложь. Солдат нашей роты Карл получил письмо от жены из Дортмунда, в котором говорится: «Город на 60—70 процентов разрушен. Среди жителей царит паника. Мы бы давно убежали куда глаза глядят, но без разрешения нельзя выехать». Солдат Рудольф показывал мне письмо от невесты. Она писала ему: «Если солдаты не вернутся скоро на родину, то они рискуют застать одни развалины. Когда это всё кончится? Когда вы вернётесь из России? Вероятно, тогда, когда никого из нас не останется в живых».

* * *

Ниже публикуется акт о кровавых злодеяниях немецких захватчиков в деревне Клины, Смоленской области:

«Мы, нижеподписавшиеся, составили акт о следующем. На опушке леса, около деревни Клины, нами обнаружены трупы шести девушек и трёх пожилых мужчин, замученных немцами. У одной девушки мы нашли записку следующего содержания: «Дорогие товарищи, нас насильно угоняют на каторжные работы. Мы не поедем в Германию. Лучше умрём на родной земле, но с неё не сойдём. Нина Кудряшёва, 1927 года рождения, Свиты, Смоленской обл.». За околицей деревни в яме найдено два трупа подростков с обрывками верёвки на шее». Акт подписали: бойцы Н-ской части Бачинский Б., Шоферова М., колхозницы села Клины Александрова С. и Александрова А.

* * *

Греческие партизаны взорвали туннель и железнодорожный мост в Фессалии. В другом районе патриоты пустили под откос воинский эшелон противника. Под обломками вагонов погибло несколько десятков немецких оккупантов.

ВЕЧЕРНЕЕ СООБЩЕНИЕ 29 ИЮНЯ

В течение 29 июня на фронте никаких изменений не произошло.

* * *

На Западном фронте происходила редкая перестрелка. Наши части уничтожили до роты немцев и подавили огонь нескольких артиллерийских и минометных батарей противника. На одном участке отряд гитлеровцев пытался разведать передний край нашей обороны. Бойцы Н-ского подразделения подпустили противника на близкое расстояние и открыли пулемётный и залповый ружейный огонь. Немцы в беспорядке отступили, оставив перед проволочными заграждениями несколько десятков убитых и раненых солдат.

* * *

В районе Севска наши артиллеристы обстреляли железнодорожный эшелон с войсками противника. Прямым попаданием снарядов разбито несколько вагонов. Группа наших разведчиков, под командованием младшего лейтенанта Короля, пробралась в ходы сообщения противника. Разведчики уничтожили до 20 гитлеровцев и благополучно вернулись в свою часть.

* * *

В районе Белгорода снайпер т. Конкин за три дня истребил 8 гитлеровцев, снайпер т. Фатулаев — 4, гвардии красноармеец Александр Горячев за несколько дней убил 13 немцев.

* * *

Западнее Ростова-на-Дону наши подразделения вели разведку и огневой бой с противником. На одном участке лейтенант Уансов разведал месторасположение немецкой минометной батареи. Лейтенант выкатил орудия на заранее подготовленные позиции и прямой наводкой уничтожил вражескую минометную батарею вместе с прислугой.

* * *

На Волховском фронте происходила редкая перестрелка. Наши артиллеристы и минометчики разрушили 3 немецких дзота, уничтожили 2 пулемёта, 6 автомашин с грузом и рассеяли несколько групп немцев, пытавшихся приблизиться к передней линии обороны. Разведывательный отряд Н-ской части ворвался в траншеи противника. В короткой схватке наши бойцы уничтожили унтер-офицера и нескольких немецких солдат.

* * *

Партизанский отряд, действующий в одном из районов Украины, напал на немецких солдат, охранявших три моста на шоссейной дороге. Партизаны истребили гитлеровцев, сожгли мосты и захватили пулемёт, 30 винтовок, 60 гранат и 2 тысячи патронов. Через два дня партизаны этого же отряда подорвали на минах немецкую автомашину. Убито 3 офицера из эсэсовского карательного отряда.

* * *

Перешедший на сторону Красной Армии солдат 1 немецкой пехотной дивизии Генрих Р. рассказал: «Рота, в которой я служил, напоминала мне инвалидную команду, а не боевое подразделение. Каждый второй солдат имеет ранения. Некоторые еще не оправились от ран. В мае рота получила пополнение. Среди прибывших оказалось 10 человек с серьёзными физическими недостатками. Пополнение плохо обучено военному делу. Многие не умеют обращаться с пулемётами. За две недели рота потеряла от огня советской артиллерии и снайперов 40 солдат убитыми».

* * *

Патриоты, бежавшие из Норвегии, сообщили о тяжёлых и невыносимых условиях, в которых находятся красноармейцы, попавшие в плен к немцам. Русских военнопленных немцы заставили работать на строительстве укреплений возле г. Киркенеса в Северной Норвегии. В лохмотьях от оставшейся одежды военнопленные работали зимой во время самых суровых морозов. Гитлеровцы морят пленных голодом. За тяжёлый труд в течение дня им выдают всего лишь по 150 граммов хлеба. От голода, холода, болезней и зверского обращения со стороны немцев пленные буквально вымирают. Русских расстреливают по самым незначительным предлогам. Тела умерших и расстрелянных сваливались у бараков, в которых живут военнопленные.

* * *

В Геллебеке (Дания) вооружённая группа датских патриотов проникла на тканкую фабрику, работавшую на немцев. Патриоты подожгли фабричные корпуса и склады с запасами сырья. Пожар причинил оккупантам большой ущерб.

УТРЕННЕЕ СООБЩЕНИЕ 30 ИЮНЯ

В течение ночи на 30 июня на фронте ничего существенного не произошло.

* * *

На Западном фронте происходила артиллерийская перестрелка. На отдельных участках небольшие подразделения нашей пехоты вели разведку боем. Уничтожено до 80 немецких солдат. Захвачены пленные.

* * *

В районе Белгорода лётчики-истребители младшие лейтенанты Василий Михалёв и Александр Гайдуков встретились в воздухе с 8 немецкими самолётами. Советские лётчики вступили в неравный бой. Младший лейтенант Михалёв атаковал вражеский бомбардировщик и преследовал его до тех пор, пока «Юнкерс-88» не врезался в землю. Другой немецкий бомбардировщик пытался сбить Михалёва огнём своих пушек, но попал под ожесточённый огонь Александра Гайдукова, загорелся в воздухе и рассыпался на части. Остальные неприятельские самолёты уклонились от боя и повернули на запад. Два немецких лётчика, выбросившихся на парашютах, взяты в плен.

Лётчик Василий Михалёв в этом бою одержал четвёртую победу. Первый немецкий самолёт он сбил месяц назад, отрубив винтом своей машины хвост вражескому бомбардировщику. Уничтожив врага, Михалёв благополучно приземлился на своём аэродроме.

* * *

На одном участке Калининского фронта наши разведывательные отряды в результате боя овладели высотой, сильно укреплённой противником. Уничтожено до 200 гитлеровцев. Захвачены трофеи и пленные.

* * *

На Северо-Западном фронте группа наших разведчиков с нескольких сторон атаковала опорный пункт противника. Внезапным броском наши бойцы ворвались в расположение немцев и в рукопашном бою уничтожили до роты гитлеровцев. Разведчики захватили пять пленных, 4 ручных пулемёта, 6 автоматов, радиостанцию и вернулись в расположение своей части.

* * *

На Ленинградском фронте снайперы истребили 152 гитлеровца. Снайпер Н-ской части т. Щукин, находясь в засаде на переднем крае обороны, выследил и застрелил 5 немцев. Красноармеец т. Стрельцов, умело маскируясь, приблизился к позициям противника и огнём из противотанкового ружья поджёг 3 немецких дзота. На одном участке потоплено две шлюпки с находившимися в них немецкими солдатами. Огнём артиллерийских и минометных подразделений разрушено и повреждено 32 дзота, 37 пулемётных точек, 15 землянок и 10 наблюдательных пунктов, взорван склад противника с боеприпасами и подожжён склад с горючим.

* * *

Партизанский отряд имени Фрунзе, действующий в одном из районов Минской области, пустил под откос эшелон противника. Разбиты паровоз, 3 платформы с орудиями и 6 вагонов с солдатами. Другой отряд минских партизан разгромил два немецких гарнизона. Советские патриоты истребили 119 гитлеровцев, захватили 108 пленных, броневик, 12 пулемётов, 2 автомашины, 130 винтовок, 22 тысячи патронов и другие трофеи.

* * *

Перешедший на сторону Красной Армии солдат 121 немецкой пехотной дивизии Гюнтер В. рассказал: «Рота, в которой я служил, находилась на станции Негорелое. Мы охраняли железнодорожное полотно, станционные сооружения и склады. Несмотря на многочисленные усиленные посты, партизаны ежедневно совершали диверсионные акты. Рота пробыла в Негорелом два месяца. За это время много железнодорожных эшелонов партизаны пустили под откос. Во время одного налёта на разъезд партизаны перебили всю охрану и взорвали два поезда. Я видел опрокинутые вагоны, платформы, груды обломков и искореженного металла — всё, что осталось от орудий и автомашин».

* * *

В Париже, Анзене, Лиможе и в ряде других городов Франции на многих предприятиях вспыхнули забастовки. Рабочие требуют немедленного прекращения вывоза в Германию продовольствия, сырья и фабричного оборудования. В Эманвилле вольные стрелки разгромили немецкое бюро труда и уничтожили заготовленные гитлеровцами списки рабочих, подлежащих насильственной отправке в Германию. В Мансе патриоты взорвали немецкий поезд с военным имуществом. Близ Нантейля железнодорожники пустили под откос воинский эшелон противника. В Сартрувилле патриоты уничтожили немецкий самолёт.

ВЕЧЕРНЕЕ СООБЩЕНИЕ 30 ИЮНЯ

В течение 30 июня на фронте существенных изменений не произошло.

Нашей авиацией в Финском заливе потоплен сторожевой катер противника.

* * *

На одном из участков Западного фронта артиллеристы Н-ской части обстреливали позиции противника и взорвали крупный склад боеприпасов. На другом участке разведывательный отряд немцев под прикрытием артиллерийского и минометного огня пытался атаковать позиции нашего подразделения. Пулемётным и залповым ружейным огнём советские бойцы прижали немецких разведчиков к земле. Затем открыли огонь наши минометные батареи. Понеся большие потери, гитлеровцы в беспорядке отступили.

* * *

В районе Белгорода наши передовые подразделения отразили атаку немцев, пытавшихся боем разведать советские позиции. У проволочных заграждений осталось 60 вражеских трупов. Захвачены трофеи и пленные. Артиллеристы подразделения, где командиром младший лейтенант Поцелуйко, совершили огневой налёт на вражеские позиции. Уничтожена минометная батарея и разрушено несколько блиндажей противника.

* * *

Западнее Ростова-на-Дону артиллеристы батареи, где командиром старший лейтенант Бенгальский, установили свои орудия недалеко от переднего края вражеской обороны, открыли огонь и уничтожили 3 пулемёта, минометную батарею и до 70 немецких солдат и офицеров.

Наши лётчики в воздушных боях сбили 5 немецких самолётов. Кроме того, 2 бомбардировщика противника уничтожены огнём зенитной артиллерии.

* * *

На одном из участков Ленинградского фронта несколько групп пехоты противника пытались атаковать позиции Н-ской части. Еще на подступах к нашему переднему краю немцы были встречены массированным огнём артиллерии и минометов. Одновременно были подвергнуты ожесточённому обстрелу огневые средства, расположенные на переднем крае и в глубине обороны противника. В результате боя истреблено до роты гитлеровцев, уничтожены три вражеские минометные батареи, разрушено 7 дзотов, взорвано два склада с боеприпасами и горючим.

* * *

Партизанский отряд имени Чапаева, действующий в одном из районов Пинской области, 16 июня подорвал немецкий железнодорожный эшелон. В результате крушения уничтожены паровоз и 16 платформ с автомашинами. Группа партизан разрушила 200 метров железнодорожных линий. Движение на этом участке было прекращено на несколько суток. Другой отряд пинских партизан пустил под откос вражеский поезд. Разбиты паровоз, 6 классных вагонов с солдатами и офицерами и несколько вагонов с боеприпасами.

* * *

По полученным сведениям, в результате налёта нашей авиации 23 июня на железнодорожный узел Псков, противнику был нанесён серьёзный урон. Прямым попаданием бомб разрушены станционные сооружения, разбиты два воинских эшелона, а также офицерский штабной вагон. Разрушено несколько казарм, в которых помещались немецкие части. Взорвано два склада боеприпасов, сожжено два склада горючего, разбито несколько батарей зенитных орудий. В пяти километрах от города, на аэродроме, разбито и сожжено 12 немецких самолётов. По неполным данным, на железнодорожном узле Псков и в казармах убито более 1.000 немецких солдат и офицеров. Усиленная немецкая охрана до настоящего времени не допускает население в район вокзала.

* * *

Югославские партизаны отбили многочисленные атаки немцев у населённого пункта Жумберак и истребили более 100 гитлеровцев. Ружейно-пулемётным огнём сбит немецкий бомбардировщик. Близ населённых пунктов Сент-Юре и Мулава патриоты разгромили два батальона итальянской пехоты. В Словении партизаны разрушили железнодорожную станцию Бесинец. В другом районе пущен под откос немецкий эшелон с военными грузами.

ОГЛАВЛЕНИЕ

IV тома СООБЩЕНИЙ СОВИНФОРМБЮРО

ЯНВАРЬ 1943 ГОДА

В последний час 3
Утреннее сообщение 1 января . . 3
Вечернее » 1 » . . 4
Утреннее » 2 » . . 5
Вечернее » 2 » . . 6
В последний час 7
Утреннее сообщение 3 января . . 7
Вечернее » 3 » . . 8
В последний час 10
Утреннее сообщение 4 января . . 10
Вечернее » 4 » . 11
В последний час 12
Утреннее сообщение 5 января . 13
Вечернее » 5 » . . 14
В последний час. Трофеи наших войск и потери противника юго-западнее и южнее Сталинграда 15
Утреннее сообщение 6 января . . 15
Вечернее » 6 » . . 16
Утреннее » 7 » . . 17
Вечернее » 7 » . 18
В последний час 20
Утреннее сообщение 8 января . . 20
Вечернее » 8 » . . 20
Утреннее » 9 » . . 22
Вечернее » 9 » . . 23
Утреннее » 10 » . . 24
Вечернее » 10 » . . 25
В последний час 27
Утреннее сообщение 11 января . . 27
Вечернее » 11 » . . 28
Утреннее » 12 » . . 29
Вечернее » 12 » . . 30
Утреннее » 13 » . . 32
Вечернее » 13 » . . 33
Утреннее » 14 » . . 34
Вечернее » 14 » . . 35
Утреннее » 15 » . . 36
Вечернее » 15 » . . 37
В последний час. I. Успешное наступление наших войск южнее Воронежа. II. Ликвидация окружённых немецко-фашистских войск в районе Сталинграда близится к концу 38
Утреннее сообщение 16 января . . 42
Вечернее » 16 » . 43
В последний час. I. Нашими войсками заняты Миллерово, Алексеевка, Коротояк, Подгорное, Курсавка. II. Трофеи наших войск на Северном Кавказе 44
Утреннее сообщение 17 января . . 45
Вечернее » 17 » . . 46
В последний час. I. Успешное наступление наших войск в районе южнее Ладожского озера и прорыв блокады Ленинграда. II. Наши войска на юге заняли железнодорожную станцию Каменск, города Дивное, Черкесск, железнодорожную станцию Каменка . 47
Утреннее сообщение 18 января . . 49
Вечернее » 18 » . . 50
В последний час. Наши войска на юге заняли города Валуйки, Уразово, Каменск, Петровское, железнодорожную станцию Белая Калитва 51
Утреннее сообщение 19 января . . 51
Вечернее » 19 » . . 52
В последний час. Наши войска на юге заняли города Острогожск, Невинномысск, Пролетарская, районные центры Белокуракино и Беловодск 54
Утреннее сообщение 20 января . . 54
Вечернее » 20 » . . 55
В последний час. Наши войска на юге заняли город Ставрополь . 56
Утреннее сообщение 21 января . . 56
Вечернее » 21 » . . 57
В последний час. Наши войска за-

няли города Сальск, Микоян-Шахар 58
Утреннее сообщение 22 января . . 59
Вечернее » 22 » . . 60
В последний час. Наши войска заняли город Армавир и районный центр Волоконовка 61
Утреннее сообщение 23 января . . 61
Вечернее » 23 » . . 62
В последний час. Наши войска заняли город Старобельск . . . 63
Утреннее сообщение 24 января . . 63
Вечернее » 24 » . . 64
В последний час. Наши войска полностью овладели городом Воронеж 65
Утреннее сообщение 25 января . . 66
Вечернее » 25 » . . 66
В последний час. Наши войска в основном закончили ликвидацию немецко-фашистских войск, окружённых в районе Сталинграда 68
Утреннее сообщение 26 января . . 70
Вечернее » 26 » . . 71
Утреннее » 27 » . . 72
Вечернее » 27 » . . 72
В последний час. Наши войска заняли город Касторное 74
Утреннее сообщение 28 января . . 74
Вечернее » 28 » . . 75
В последний час. I. Успешное наступление наших войск западнее Воронежа. II. Наши войска заняли города Новый Оскол, Кропоткин 76
Утреннее сообщение 29 января . . 77
Вечернее » 29 » . . 78
В последний час. Наши войска заняли города Тихорецк и Майкоп 79
Утреннее сообщение 30 января . . 79
Вечернее » 30 » . . 80
В последний час. Наши войска закончили ликвидацию группы немецко-фашистских войск, окружённых западнее центральной части Сталинграда 82
Утреннее сообщение 31 января . . 83
Вечернее » 31 » . . 84

ФЕВРАЛЬ 1943 ГОДА

В последний час. Наши войска заняли город Сватово 86
Утреннее сообщение 1 февраля . . 86
Вечернее » 1 » . . 87
В последний час. Наши войска полностью закончили ликвидацию немецко-фашистских войск, окружённых в районе Сталинграда . . . 88
Утреннее сообщение 2 февраля . 89
Вечернее » 2 » . . 90
В последний час. Наши войска заняли города Красный Лиман, Кущевская, железнодорожный узел Купянск и железнодорожные станции Золотухино, Возы 92
Утреннее сообщение 3 февраля . 92
Вечернее » 3 » . . 93
В последний час. I. Наши трофеи и потери противника западнее Воронежа. II. Наши войска заняли города Купянск, Щигры, Тим . . 94
Утреннее сообщение 4 февраля . . 95
Вечернее » 4 » . . 96
В последний час. Наши войска заняли города Старый Оскол, Изюм 97
Утреннее сообщение 5 февраля . . 97
Вечернее » 5 » . . 98
В последний час. Наши войска заняли города Лисичанск, Барвенково, Балаклея, Батайск, Ейск . 99
Утреннее сообщение 6 февраля . . 99
Вечернее » 6 » . . 100
В последний час. Наши войска заняли города Фатеж, Краматорская, Азов, районный центр и железнодорожную станцию Гостищево 101
Утреннее сообщение 7 февраля . . 102
Вечернее » 7 » . . 103
В последний час. Наши войска заняли города Курск, Короча . . . 104
Утреннее сообщение 8 февраля . . 104
Вечернее » 8 » . . 105
В последний час. Наши войска заняли города Белгород, Шебекино 106
Утреннее сообщение 9 февраля . . 106
Вечернее » 9 » . . 107
В последний час. Наши войска заняли города Волчанск и Чугуев . 108
Утреннее сообщение 10 февраля . . 109
Вечернее » 10 » . . 110
В последний час. Наши войска овладели городом Лозовая 111
Утреннее сообщение 11 февраля . . 111
Вечернее » 11 » . . 112
В последний час. Наши войска овладели городами Краснодар, Шахты, Красноармейское, Ворошиловск 113
Утреннее сообщение 12 февраля . . 113

Вечернее сообщение 12 февраля . . 114
В последний час. Наши войска заняли города Новочеркасск, Лихая, Зверево, Новошахтинск, Золочев 115
Утреннее сообщение 13 февраля . . 116
Вечернее » 13 » . . 117
В последний час. I. Войска Южного фронта заняли Ростов-на-Дону. II. Войска Юго-Западного фронта заняли города Ворошиловград и Красный Сулин 118
Утреннее сообщение 14 февраля . . 118
Вечернее » 14 » . . 119
Утреннее » 15 » . . 120
Вечернее » 15 » . . 121
В последний час. Наши войска заняли Харьков 122
Утреннее сообщение 16 февраля . . 123
Вечернее » 16 » . . 124
В последний час. Наши войска заняли города Славянск, Ровеньки, Свердловск, Богодухов, Змиев, Грайворон 125
Утреннее сообщение 17 февраля . . 125
Вечернее » 17 » . . 126
Утреннее » 18 » . . 127
Вечернее » 18 » . . 128
В последний час. Наши войска заняли города Люботин, Мерефа, Обоянь 129
Утреннее сообщение 19 февраля . . 130
Вечернее » 19 » . . 130
В последний час. Наши войска заняли города Красноград и Павлоград 132
Утреннее сообщение 20 февраля . . 132
Вечернее » 20 » . . 133
Утреннее » 21 » . 134
Вечернее » 21 » . . 135
Утреннее » 22 » . 136
Вечернее » 22 » . . 137
В последний час. Наши войска заняли города Сумы, Ахтырка, Лебедин, Малоархангельск 138
Утреннее сообщение 23 февраля . . 138
Вечернее » 23 » . . 139
Утреннее » 24 » . . 140
Вечернее » 24 » . . 141
Лживая выдумка немецко-фашистских мошенников 143
Утреннее сообщение 25 февраля . . 143
Вечернее » 25 » . . 144
Утреннее » 26 » . . 145
Вечернее » 26 » . . 146
Утреннее » 27 » . . 147
Вечернее сообщение 27 февраля . . 148
Утреннее » 28 » . . 149
Вечернее » 28 » . . 150

МАРТ 1943 ГОДА

В последний час. Ликвидация укреплённого плацдарма противника в районе Демянска 152
Утреннее сообщение 1 марта . . 152
Вечернее » 1 » . . 153
Утреннее » 2 » . . 154
Вечернее » 2 » . . 155
В последний час. I. Наши войска заняли город Ржев. II. Наши войска заняли города Льгов и Дмитриев-Льговский 156
Утреннее сообщение 3 марта . . 157
Вечернее » 3 » . . 158
В последний час. Наши войска заняли города Оленино, Севск, Суджа, станцию Чертолино 159
Утреннее сообщение 4 марта . . 159
Вечернее » 4 » . . 160
Утреннее » 5 » . . 161
Вечернее » 5 » . . 162
В последний час. Наши войска заняли город Гжатск 163
Утреннее сообщение 6 марта . . 163
Вечернее » 6 » . . 164
Утреннее » 7 » . . 165
Вечернее » 7 » . . 166
В последний час. Наши войска заняли город Сычёвка 167
Утреннее сообщение 8 марта . . 168
Вечернее » 8 » . . 168
Утреннее » 9 » . . 170
Вечернее » 9 » . . 171
В последний час. Наши войска заняли город Белый 172
Утреннее сообщение 10 марта . 172
Вечернее » 10 » . . 173
Утреннее » 11 » . . 174
Вечернее » 11 » . . 175
В последний час. Наши войска заняли город Вязьму 176
Утреннее сообщение 12 марта . . 176
Вечернее » 12 » . . 177
Зверства немецко-фашистских людоедов в Ростове-на-Дону . . . 179
Утреннее сообщение 13 марта . . 182
Вечернее » 13 » . . 183
Утреннее » 14 » . . 184
Вечернее » 14 » . . 185
Утреннее » 15 » . . 186
Вечернее » 15 » . . 187

Утреннее сообщение 16 марта . . 188
Вечернее » 16 » . . . 189
Утреннее » 17 » . . . 190
Вечернее » 17 » . . . 190
Утреннее » 18 » . . . 191
Вечернее » 18 » . . . 192
Утреннее » 19 » . . . 193
Вечернее » 19 » . . . 194
Утреннее » 20 » . . . 195
Вечернее » 20 » . . . 196
Утреннее » 21 » . . . 197
Вечернее » 21 » . . . 198
Утреннее » 22 » . . . 199
Вечернее » 22 » . . . 200
Утреннее » 23 » . . . 201
Вечернее » 23 » . . . 202
Ещё одна фальшивка гитлеровского командования 203
Утреннее сообщение 24 марта . . . 204
Вечернее » 24 » . . . 205
Утреннее » 25 » . . . 206
Вечернее » 25 » . . . 206
Утреннее » 26 » . . . 207
Вечернее » 27 » . . . 208
Утреннее » 27 » . . . 209
Вечернее » 27 » . . . 210
Гитлеровские фальшивомонетчики не унимаются 211
Утреннее сообщение 28 марта . . 212
Вечернее » 28 » . . . 213
Утреннее » 29 » . . . 214
Вечернее » 29 » . . . 215
Утреннее » 30 » . . . 216
Вечернее » 30 . . . 216
Утреннее » 31 » . . 217
Вечернее » 31 » . . . 218

АПРЕЛЬ 1943 ГОДА

Утреннее сообщение 1 апреля . . 220
Вечернее » 1 » . . 221
Итоги зимней кампании Красной Армии 222
Утреннее сообщение 2 апреля . 224
Вечернее » 2 » . . 224
Утреннее » 3 » . . 226
Вечернее » 3 » . . 226
Утреннее » 4 » . . 228
Вечернее » 4 » . . 229
Утреннее » 5 » . . 230
Вечернее » 5 » . . 231
Утреннее » 6 » . . 232
Вечернее » 6 » . . 232
Утреннее » 7 » . . 233
Вечернее » 7 » . . 234
Утреннее » 8 » . . 235
Вечернее сообщение 8 апреля . . 236
Утреннее » 9 » . . 237
Вечернее » 9 » . . 238
Утреннее » 10 » . . 239
Вечернее » 10 » . . 240
Утреннее » 11 » . . 241
Вечернее » 11 » . . 242
Утреннее » 12 » . . 243
Вечернее » 12 » . . 244
Утреннее » 13 » . . 245
Вечернее » 13 » . . 246
Утреннее » 14 » . . 247
Вечернее » 14 » . . 247
Утреннее » 15 » . . 248
Вечернее » 15 » . . 249
Гнусные измышления немецко-фашистских палачей 250
Утреннее сообщение 16 апреля . 251
Вечернее » 16 » . . 252
Утреннее » 17 » . . 253
Вечернее » 17 » . . 254
Утреннее » 18 » . . 255
Вечернее » 18 » . . 256
Утреннее » 19 » . . 256
Вечернее » 19 » . . 257
Утреннее » 20 » . . 258
Вечернее » 20 » . . 259
Утреннее » 21 » . . 260
Вечернее » 21 » . . 261
Утреннее » 22 » . . 262
Вечернее » 22 » . . 263
Утреннее » 23 » . . 264
Вечернее » 23 » . . 265
Утреннее » 24 » . . 266
Вечернее » 24 » . . 267
Утреннее » 25 » . . 267
Вечернее » 25 » . . 268
Утреннее » 26 » . . 269
Вечернее » 26 » . . 270
Утреннее » 27 » . . 271
Вечернее » 27 » . . 272
Утреннее » 28 » . 273
Вечернее » 28 » . . 274
Утреннее » 29 » . . 275
Вечернее » 29 » . . 276
Утреннее » 30 » . . 277
Вечернее » 30 » . . 278

МАЙ 1943 ГОДА

Утреннее сообщение 1 мая . . 279
Вечернее » 1 » . . 280
Утреннее » 2 » . . 280
Вечернее » 2 » . . 281
Утреннее » 3 » . . 282
Вечернее » 3 » . . 284

Утреннее сообщение 4 мая . . 285
Вечернее » 4 » . . 286
Утреннее » 5 » . . 287
Вечернее » 5 » . . 288
Утреннее » 6 » . . 289
Вечернее » 6 » . . 290
Утреннее » 7 » . . 291
Вечернее » 7 » . . 292
Утреннее » 8 » . . 293
Вечернее » 8 » . . 294
Утреннее » 9 » . . 295
Вечернее » 9 » . . 295
Утреннее » 10 » . . 296
Вечернее » 10 » . . 297
Утреннее » 11 » . . 298
Вечернее » 11 » . . 299
Утреннее » 12 » . . 300
Вечернее » 12 » . . 301
Утреннее » 13 » . . 302
Вечернее » 13 » . . 303
Утреннее » 14 » . . 304
Вечернее » 14 » . . 305
Утреннее » 15 » . . 306
Вечернее » 15 » . . 306
Утреннее » 16 » . . 308
Вечернее » 16 » . . 308
Утреннее » 17 » . . 309
Вечернее » 17 » . . 310
Утреннее » 18 » . . 311
Вечернее » 18 » . . 312
Утреннее » 19 » . . 313
Вечернее » 19 » . . 314
Утреннее » 20 » . . 315
Вечернее » 20 » . . 316
Утреннее » 21 » . . 317
Вечернее » 21 » . . 318
Утреннее » 22 » . . 319
Вечернее » 22 » . . 320
Утреннее » 23 » . 321
Вечернее » 23 » . . 322
Утреннее » 24 » . . 324
Вечернее » 24 » . . 324
Утреннее » 25 » . . 325
Вечернее » 25 » . . 326
Утреннее » 26 » . . 327
Вечернее » 26 » . . 328
Утреннее » 27 » . . 329
Вечернее » 27 » . . 330
Утреннее » 28 » . . 332
Вечернее » 28 » . . 332
Утреннее » 29 » . . 333
Вечернее » 29 » . . 334
Утреннее » 30 » . . 335
Вечернее » 30 » . . 336
Утреннее сообщение 31 мая . . . 337
Вечернее » 31 » . . 338

ИЮНЬ 1943 ГОДА

Утреннее сообщение 1 июня . . 340
Вечернее » 1 » . . 341
Утреннее » 2 » . . 342
Вечернее » 2 » . . 343
Утреннее » 3 » . . 344
Вечернее » 3 » . . 345
Утреннее » 4 » . . 346
Вечернее » 4 » . . 346
Утреннее » 5 » . . 347
Вечернее » 5 » . . 348
Утреннее » 6 » . . 349
Вечернее » 6 » . . 350
Утреннее » 7 » . . 351
Вечернее » 7 » . . 352
Утреннее » 8 » . . 353
Вечернее » 8 » . . 354
Утреннее » 9 » . . 355
Вечернее » 9 » . . 356
Утреннее » 10 » . . 357
Вечернее » 10 » . . 358
Утреннее » 11 » . . 359
Вечернее » 11 » . . 360
Утреннее » 12 » . . 361
Вечернее » 12 » . . 361
Утреннее » 13 » . . 362
Вечернее » 13 » . . 363
Утреннее » 14 » . . 364
Вечернее » 14 » . . 365
Утреннее » 15 » . . 366
Вечернее » 15 » . . 367
Утреннее » 16 » . . 368
Вечернее » 16 » . . 369
Утреннее » 17 » . . 370
Вечернее » 17 » . . 371
Утреннее » 18 » . . 372
Вечернее » 18 » . 373
Утреннее » 19 » . . 374
Вечернее » 19 » . . 375
Утреннее » 20 » . . 376
Вечернее » 20 » . . 377
Два года Отечественной войны Советского Союза 378
Утреннее сообщение 21 июня . . 383
Вечернее » 21 » . . 384
Утреннее » 22 » . . 385
Вечернее » 22 » . . 386
Утреннее » 23 » . . 387
Вечернее » 23 » . . 388
Утреннее » 24 » . . 389
Вечернее » 24 » . . 390

Утреннее	сообщение	25	июня	. .	391	Утреннее	сообщение	28	июня	. .	397
Вечернее	»	25	»	. .	392	Вечернее	»	28	»	. .	398
Утреннее	»	26	»	. .	393	Утреннее	»	29	»	. .	399
Вечернее	»	26	»	. .	394	Вечернее	»	29	»	. .	400
Утреннее	»	27	»	.	395	Утреннее	»	30	»	. .	401
Вечернее	»	27	»	. .	396	Вечернее	»	30	»	. .	402

...Е.Ленина ...ческой ...листика ...Е.Борош...

А5177 25½ печ. листов. Подписано к печати 2/VI 1944 г. Заказ № 168.

2-я тип. изд-ва «Московский большевик», Москва, Петровка, 17.

1=

ИВБ СБ
т. 4